



แผนพัฒนาท้องถิ่น

(พ.ศ. ๒๕๖๖-๒๕๗๐)

เทศบาลตำบลสิริราช แก้งไผ่ ครั้งที่ ๒/๒๕๖๖

เทศบาลตำบลสิริราช

ตำบลสันดอนแก้ว อำเภอแม่ทะ จังหวัดลำปาง



ประกาศเทศบาลตำบลสิริราช

เรื่อง การแก้ไขแผนพัฒนาท้องถิ่น (พ.ศ.๒๕๖๖ - ๒๕๗๐) เทศบาลตำบลสิริราช แก้ไข ครั้งที่ ๒/๒๕๕๖

ตามที่ เทศบาลตำบลสิริราช ได้ประกาศใช้แผนพัฒนาท้องถิ่น (พ.ศ.๒๕๖๖ - ๒๕๗๐) เทศบาลตำบลสิริราช เมื่อวันที่ ๒๙ ตุลาคม ๒๕๖๕, แผนพัฒนาท้องถิ่น (พ.ศ. ๒๕๖๖-๒๕๗๐) เทศบาลตำบลสิริราชเพิ่มเติม เปลี่ยนแปลง ครั้งที่ ๑ เมื่อวันที่ ๒๖ กรกฎาคม ๒๕๖๕ นั้น

กระทรวงมหาดไทย มีหนังสือ ที่ มท ๐๘๑๐.๓/ว ๖๐๘๖ ลงวันที่ ๑๙ สิงหาคม ๒๕๖๕ และหนังสือ ที่ มท ๐๘๑๐.๓/ว ๗๕๐๙ ลงวันที่ ๗ ตุลาคม ๒๕๖๕ และมีหนังสือจังหวัดลำปาง ที่ สป ๐๐๒๓.๓/ว ๒๐๔๒๑ ลงวันที่ ๑ กันยายน ๒๕๖๕ และหนังสือที่ สป ๐๐๒๓.๓/ว ๒๔๓๒๓ ลงวันที่ ๑๘ ตุลาคม ๒๕๖๕ แจ้งให้องค์กรปกครองส่วนท้องถิ่นดำเนินการแก้ไขแผนพัฒนาท้องถิ่น (พ.ศ. ๒๕๖๖-๒๕๗๐) โดยให้นำยุทธศาสตร์ชาติ ๒๐ ปี ครอบคลุมในแผนพัฒนาเศรษฐกิจและสังคมแห่งชาติ ฉบับที่ ๑๓ เป้าหมายการพัฒนาที่ยั่งยืน (SDGs) ที่มีความสอดคล้องหรือเชื่อมโยงกับแผนพัฒนาภาค/กลุ่มจังหวัด/จังหวัด/ยุทธศาสตร์การพัฒนาขององค์กรปกครองส่วนท้องถิ่นในเขตจังหวัด และยุทธศาสตร์ขององค์กรปกครองส่วนท้องถิ่นมาลงรายละเอียดเชื่อมโยงในแผนพัฒนาท้องถิ่น

เทศบาลตำบลสิริราชได้ดำเนินการแก้ไขแผนพัฒนาท้องถิ่น (พ.ศ. ๒๕๖๖-๒๕๗๐) เทศบาลตำบลสิริราช ครั้งที่ ๒/๒๕๖๖ ตามแนวทางที่กระทรวงมหาดไทยกำหนดเรียบร้อยแล้ว รายละเอียดตามเอกสารแนบท้ายประกาศ ดังนี้

หมวด ก เอกสารเพิ่มเติม ส่วนที่ ๒ ยุทธศาสตร์การพัฒนาขององค์กรปกครองส่วนท้องถิ่น

หมวด ข ยุทธศาสตร์การพัฒนาท้องถิ่นและยุทธศาสตร์ระดับมหภาคเพื่อนำไปสู่การปฏิบัติ

หมวด ค บัญชีการแก้ไขแผนพัฒนาท้องถิ่น (พ.ศ. ๒๕๖๖-๒๕๗๐) เทศบาลตำบลสิริราช แก้ไข ครั้งที่ ๒/๒๕๖๖

อาศัยอำนาจตามระเบียบกระทรวงมหาดไทยว่าด้วยการจัดทำแผนพัฒนาขององค์กรปกครองส่วนท้องถิ่น พ.ศ. ๒๕๔๘ และที่แก้ไขเพิ่มเติม ข้อ ๒๑ และข้อ ๒๔ จึงประกาศให้ทราบโดยทั่วกัน

จึงประกาศมาให้ทราบโดยทั่วกัน

ประกาศ ณ วันที่ ๒๓ เดือน กุมภาพันธ์ ๒๕๖๖

พันตำรวจเอก

(โอภาส จันทรปิง)

นายกเทศมนตรีตำบลสิริราช

หมายเหตุ : ผู้ใดประสงค์ทราบรายละเอียดเกี่ยวกับโครงการสามารถขอดูรายละเอียดทั้งหมดได้

ทุกวันในวันและเวลาราชการ ณ สำนักงานเทศบาลตำบลสิริราชและทาง www.sirirach.go.th

สารบัญ

	หน้า
ส่วนที่ ๑ สภาพทั่วไปและข้อมูลพื้นฐาน	
๑. ด้านกายภาพ	๓
๒. ด้านการเมืองการปกครอง	๓
๓. ประชากร	๔
๔. สภาพทางสังคม	๖
๕. ระบบบริการพื้นฐาน	๗
๖. ระบบเศรษฐกิจ	๘
๗. ศาสนา ประเพณี วัฒนธรรม	๙
๘. ทรัพยากรธรรมชาติ	๑๐
ส่วนที่ ๒ ยุทธศาสตร์องค์การปกครองส่วนท้องถิ่น	
๑. ความสัมพันธ์ระหว่างแผนพัฒนาระดับมหภาค	๑๒
๑.๑ แผนยุทธศาสตร์ชาติ ๒๐ ปี	๑๒
๒. แผนพัฒนาเศรษฐกิจและสังคมแห่งชาติ ฉบับที่ ๑๓ (พ.ศ. ๒๕๖๖-๒๕๗๐)	๑๔
๓. เป้าหมายการพัฒนาที่ยั่งยืน (Sustainable Development Goals : SDGs)	๓๘
๔. แผนพัฒนาภาค/แผนพัฒนากลุ่มจังหวัด/แผนพัฒนาจังหวัด	๕๔
๔.๑ แผนพัฒนากลุ่มจังหวัดภาคเหนือตอนบน ๑ (เชียงใหม่ ลำพูน ลำปาง แม่ฮ่องสอน)	๕๔
๔.๒ แผนพัฒนาจังหวัดลำปาง	๕๖
๕. ยุทธศาสตร์การพัฒนาขององค์การปกครองส่วนท้องถิ่นในเขตจังหวัดลำปาง	๗๒
๓. การวิเคราะห์เพื่อพัฒนาท้องถิ่น	๘๐
ส่วนที่ ๓ การนำแผนพัฒนาท้องถิ่นไปสู่การปฏิบัติ	
๑. ยุทธศาสตร์การพัฒนาท้องถิ่นและยุทธศาสตร์ระดับมหภาคเพื่อนำไปสู่การปฏิบัติ	๘๔
๒. บัญชีโครงการพัฒนาท้องถิ่น	
- บัญชีสรุปโครงการพัฒนา (แบบ ผ.๐๑)	๘๘
- บัญชีสรุปโครงการพัฒนาที่นำมาจากแผนพัฒนาหมู่บ้านและชุมชน (แบบ ผ.๐๑/๑)	๙๒
- รายละเอียดโครงการพัฒนา (แบบ ผ.๐๒)	๙๓
ยุทธศาสตร์ที่ ๑ ยุทธศาสตร์ด้านการพัฒนาโครงสร้างพื้นฐาน	๙๓
ยุทธศาสตร์ที่ ๒ ยุทธศาสตร์ด้านการการอนุรักษ์ทรัพยากรธรรมชาติและสิ่งแวดล้อม	๑๑๔
ยุทธศาสตร์ที่ ๓ ยุทธศาสตร์การพัฒนาสังคม/ชุมชน	๑๒๒
ยุทธศาสตร์ที่ ๔ ยุทธศาสตร์ด้านการพัฒนาเศรษฐกิจ	๑๘๘
ยุทธศาสตร์ที่ ๕ ยุทธศาสตร์ด้านการบริหารและพัฒนาองค์กร	๑๙๗
- รายละเอียดโครงการพัฒนาที่นำมาจากแผนพัฒนาหมู่บ้านและชุมชน (แบบ ผ.๐๒/๑)	๒๑๓
ยุทธศาสตร์ที่ ๑ ยุทธศาสตร์ด้านการพัฒนาโครงสร้างพื้นฐาน	๒๑๓
- รายละเอียดโครงการพัฒนา (แบบ ผ.๐๒/๒) สำหรับ โครงการที่เกี่วตักยภาพศักยภาพ ขององค์การปกครองส่วนท้องถิ่นที่ใช้สำหรับประสานแผนพัฒนาท้องถิ่น	๒๓๑
- บัญชีครุภัณฑ์ (แบบ ผ.๐๓)	๒๓๙
- ภาคผนวก	ค

หลักการและเหตุผล

การแก้ไขแผนพัฒนาท้องถิ่น (พ.ศ. ๒๕๖๖-๒๕๗๐) เทศบาลตำบลสิริราช ครั้งที่ ๒/๒๕๖๖

ตามที่ เทศบาลตำบลสิริราช ได้ประกาศใช้แผนพัฒนาท้องถิ่น (พ.ศ.๒๕๖๖ - ๒๕๗๐) เทศบาลตำบลสิริราช เมื่อวันที่ ๒๙ ตุลาคม ๒๕๖๔, แผนพัฒนาท้องถิ่น (พ.ศ. ๒๕๖๖-๒๕๗๐) เทศบาลตำบลสิริราช เพิ่มเติมเปลี่ยนแปลง ครั้งที่ ๑ เมื่อวันที่ ๒๖ กรกฎาคม ๒๕๖๕ นั้น

กระทรวงมหาดไทย มีหนังสือ ที่ มท ๐๘๑๐.๓/ว ๖๐๘๖ ลงวันที่ ๑๙ สิงหาคม ๒๕๖๕ และหนังสือ ที่ มท ๐๘๑๐.๓/ว ๗๕๐๙ ลงวันที่ ๗ ตุลาคม ๒๕๖๕ และมีหนังสือจังหวัดลำปาง ที่ ลป ๐๐๒๓.๓/ว ๒๐๔๒๑ ลงวันที่ ๑ กันยายน ๒๕๖๕ และหนังสือที่ ลป ๐๐๒๓.๓/ว ๒๔๓๒๓ ลงวันที่ ๑๘ ตุลาคม ๒๕๖๕ แจ้งให้องค์กรปกครองส่วนท้องถิ่นดำเนินการแก้ไขแผนพัฒนาท้องถิ่น (พ.ศ. ๒๕๖๖-๒๕๗๐) โดยให้นำยุทธศาสตร์ชาติ ๒๐ ปี หมุดหมายในแผนพัฒนาเศรษฐกิจและสังคมแห่งชาติ ฉบับที่ ๑๓ เป้าหมายการพัฒนาที่ยั่งยืน (SDGs) ที่มีความสอดคล้องหรือเชื่อมโยงกับแผนพัฒนาภาค/กลุ่มจังหวัด/จังหวัด/ยุทธศาสตร์การพัฒนาขององค์กรปกครองส่วนท้องถิ่นในเขตจังหวัด และยุทธศาสตร์ขององค์กรปกครองส่วนท้องถิ่นมาลงรายละเอียดเชื่อมโยงในแผนพัฒนาท้องถิ่น

ตามระเบียบกระทรวงมหาดไทย ว่าด้วยการจัดทำแผนพัฒนาท้องถิ่น พ.ศ. ๒๕๔๘ และที่แก้ไขเพิ่มเติม

ข้อ ๔ “การแก้ไข” หมายความว่า การแก้ไขข้อผิดพลาดในแผนพัฒนาท้องถิ่นหรือแผนการดำเนินงานให้ถูกต้อง โดยไม่ทำให้วัตถุประสงค์และสาระสำคัญเดิมเปลี่ยนแปลงไป

ข้อ ๒๑ การแก้ไขแผนพัฒนาท้องถิ่นเป็นอำนาจของผู้บริหารท้องถิ่น

ข้อ ๒๔ เมื่อผู้บริหารท้องถิ่นได้เห็นชอบแผนพัฒนาท้องถิ่นที่แก้ไขแล้ว ให้ปิดประกาศให้ประชาชนทราบโดยเปิดเผยไม่น้อยกว่าสามสิบวันนับแต่วันที่ผู้บริหารท้องถิ่นเห็นชอบ พร้อมทั้งแจ้งสภาท้องถิ่นอำเภอ และจังหวัดทราบด้วย

ส่วนที่ ๑

สภาพทั่วไปและข้อมูลพื้นฐาน

๑. ด้านกายภาพ

๑.๑ ที่ตั้งของหมู่บ้านหรือชุมชนหรือตำบล

ตำบลสันดอนแก้วเป็นตำบลที่ ๙ ของอำเภอแม่ทะ จังหวัดลำปาง โดยแยกมาจากตำบลบ้านบอมเมื่อประมาณ พ.ศ. ๒๕๓๒ และมีจำนวนหมู่บ้าน ๙ หมู่บ้าน ซึ่งต่อมาได้รับการจัดตั้งเป็นองค์การบริหารส่วนตำบลสันดอนแก้ว เมื่อวันที่ ๓ มีนาคม ๒๕๓๘ โดยประกาศในราชกิจจานุเบกษา เล่มที่ ๑๑๒ ตอนพิเศษ ๖ ง มีที่ทำการองค์การบริหารส่วนตำบลสันดอนแก้ว ตั้งอยู่หมู่ที่ ๑ ตำบลสันดอนแก้ว อำเภอแม่ทะ จังหวัดลำปาง ต่อมาเมื่อปริมาณงานและบุคลากรเพิ่มขึ้น จึงได้ย้ายสถานที่ทำการองค์การบริหารส่วนตำบลสันดอนแก้ว มาอยู่หมู่ที่ ๓ บ้านแม่วะ ตำบลสันดอนแก้ว อำเภอแม่ทะ จังหวัดลำปาง และในปัจจุบันองค์การบริหารส่วนตำบลสันดอนแก้วได้ยกฐานะขึ้นเป็นเทศบาลตำบลสันดอนแก้ว ตามประกาศของกระทรวงมหาดไทย ลงวันที่ ๑๙ กรกฎาคม พ.ศ. ๒๕๕๐ โดยให้มีผลตั้งแต่วันที่ ๒๔ สิงหาคม พ.ศ. ๒๕๕๐ เป็นต้นมา และได้ขอเปลี่ยนชื่อเป็นเทศบาลตำบลสิริราช ตั้งอยู่หมู่ที่ ๓ บ้านแม่วะ ตำบลสันดอนแก้ว อำเภอแม่ทะ จังหวัดลำปาง

เทศบาลตำบลสิริราช ตั้งอยู่ ณ บ้านแม่วะ หมู่ที่ ๓ ตำบลสันดอนแก้ว อำเภอแม่ทะ จังหวัดลำปาง อยู่ในเขตการปกครองของอำเภอแม่ทะ ทางทิศตะวันตกเฉียงใต้ของที่ว่าการอำเภอแม่ทะ ห่างจากที่ว่าการอำเภอแม่ทะเป็นระยะทางประมาณ ๒๘ กิโลเมตร และอยู่ห่างจากจังหวัดลำปาง ประมาณ ๕๓ กิโลเมตร มีพื้นที่ทั้งหมด ๘๖,๖๕๖.๒๕ ไร่ หรือประมาณ ๑๓๘.๖๕ ตารางกิโลเมตร



ตราสัญลักษณ์

- ก้อนเมฆทั้ง ๓ เปรียบเสมือนฝ่ายประชาชน, ฝ่ายปกครองและองค์กร ปกครองส่วนท้องถิ่นที่มีความร่วมมือ ประสานสามัคคีกัน
- ต้นจันทน์ผา เปรียบเสมือนเทศบาลตำบลสิริราชเป็นองค์กรที่มีความ ร่มรื่นมั่นคง
- ลายไทย เปรียบเสมือนการดำรงชีวิตแบบไทย ๆ และอนุรักษ์สืบสานประเพณีไทย
- ภูเขา เปรียบเสมือนสภาพภูมิศาสตร์, ภูมิประเทศทางทรัพยากรธรรมชาติและสิ่งแวดล้อม
- วงกลม เปรียบเสมือนเส้นทางการคมนาคมซึ่งมีลักษณะเป็นรูปวงแหวนรอบตำบล

๑.๒ ลักษณะภูมิประเทศ

เทศบาลตำบลสิริราชตั้งอยู่ระหว่างหุบเขา โดยถูกล้อมรอบด้วยภูเขาสูงเกือบทุกด้าน พื้นที่ราบริมลำห้วยต่างๆ ใช้ทำนา และพื้นที่ราบสูงเป็นพื้นที่ทำไร่ โดยมีแหล่งน้ำธรรมชาติที่สำคัญได้แก่ ลำห้วยแม่วะ, ห้วยแม่กอก, ห้วยแม่นาง, ห้วยแม่ทาน, และห้วยแม่ยอน แหล่งน้ำเหล่านี้จะมีน้ำมากในช่วงฤดูฝนและจะขาดแคลนน้ำทำการเกษตรในช่วงฤดูแล้ง พื้นที่ส่วนใหญ่ของตำบลสันดอนแก้ว ประมาณ ๔ ใน ๕ เป็นพื้นที่ของป่าสงวนแห่งชาติที่สำคัญ ๒ แห่ง คือ ป่าสงวนแห่งชาติป่าแม่ทาน และป่าแม่จางฝั่งซ้าย

อาณาเขตติดต่อ

ทิศเหนือ	ติดต่อกับ	ตำบลบ้านบอม	อำเภอแม่ทะ
ทิศใต้	ติดต่อกับ	ตำบลสมัย	อำเภอสบปราบ
ทิศตะวันออก	ติดต่อกับ	ตำบลแม่ป้าก	อำเภอสอง จังหวัดแพร่
ทิศตะวันตก	ติดต่อกับ	ตำบลนาแก้ว	อำเภอเกาะคา



๑.๓ ลักษณะภูมิอากาศ

ตำบลสันดอนแก้ว มีลักษณะอากาศครบทั้งสามฤดู ล้อมรอบด้วยภูเขามีลักษณะเป็นแอ่งกระทะ ในช่วงฤดูแล้งจะมีอากาศร้อนอบอ้าว ฤดูร้อน เริ่มต้นจากเดือน มีนาคม - เดือนพฤษภาคม อุณหภูมิสูงสุดประมาณ ๔๐-๔๒ องศาเซลเซียส (ในเดือนเมษายน) ฤดูหนาว เริ่มตั้งแต่เดือน พฤศจิกายน - เดือนกุมภาพันธ์ อุณหภูมิต่ำสุดประมาณ ๑๒-๔ องศาเซลเซียส (เดือนธันวาคม - เดือนมกราคม) ฤดูฝน เริ่มตั้งแต่เดือน มิถุนายน - เดือน ตุลาคม ในการทำนาขึ้นอยู่กับปริมาณน้ำฝนที่ตกแต่ละปี ถ้าฝนตกเยอะผลผลิตจะได้ดี แต่ถ้าตกน้อยการทำนาจะไม่ค่อยได้ผล

๑.๔ ลักษณะของดิน

พื้นที่ส่วนใหญ่ในเขตเทศบาลตำบลสิริราช ตำบลสันดอนแก้ว เป็นพื้นที่ป่าสงวน และป่าอุทยาน คือ ป่าอนุรักษ์แม่จางฝั่งซ้ายและอุทยานแห่งชาติเวียงโกศัย พื้นที่เชิงเขาและพื้นที่ราบประชาชนใช้เป็นที่อยู่อาศัยและที่ทำกิน ซึ่งมีดินอยู่หลายลักษณะ เช่น ดินร่วน ดินร่วนปนทราย ดินเหนียวบางพื้นที่ ความอุดมสมบูรณ์ของดินปานกลาง ส่วนใหญ่ใช้ทำทำนา ทำไร่ มีแร่ธาตุสำคัญ คือ ดินขาว ถ่านหิน อยู่ในพื้นที่ หมู่ที่ ๗ หมู่ที่ ๙ บ้านแม่ทาน และแร่ฟอสเฟส อยู่ในพื้นที่ หมู่ที่ ๕ บ้านสันป่าเปา

๑.๕ ลักษณะของแหล่งน้ำ

- ลำน้ำ , ลำห้วย	๑๑	สาย
- บึง , หนองและอื่นๆ	๒	แห่ง
- ฝาย	๑๓	แห่ง
- บ่อน้ำตื้น	๒๐	แห่ง
- บ่อโยก	๑๐	แห่ง
- สระเก็บน้ำสาธารณะ	๑๔	แห่ง
- ทำนบกั้นน้ำ	๖	แห่ง
- อ่างเก็บน้ำ	๔	แห่ง

๑.๖ ลักษณะของป่าไม้

- สภาพป่าไม้เป็นป่าเต็งรัง และป่าเบญจพรรณ และป่าผสม ขึ้นอยู่ตามอุทยานแห่งชาติเวียงโกศัยและป่าอนุรักษ์แม่จางฝั่งซ้ายและเชิงเขา

๒. ด้านการเมือง/การปกครอง

๒.๑ เขตการปกครอง

เขตการปกครองแบ่งออกเป็น ๙ หมู่บ้าน

หมู่ที่ ๑ บ้านสันดอนแก้ว	ตำแหน่งกำนัน	คือ นายสว่าง	เทพเถา
หมู่ที่ ๒ บ้านด่าน	ตำแหน่งผู้ใหญ่บ้าน	คือ นายนิพนธ์	มณีสาร
หมู่ที่ ๓ บ้านแม่วะ	ตำแหน่งกำนันตำบลสันดอนแก้ว	คือ นายธีรศักดิ์	คำอินเหล่า
หมู่ที่ ๔ บ้านสบแม่นาง	ตำแหน่งผู้ใหญ่บ้าน	คือ นายศุภชัย	สอนเตจา
หมู่ที่ ๕ บ้านสันป่าเปา	ตำแหน่งผู้ใหญ่บ้าน	คือ นายวิเชียร	วงศ์ษา
หมู่ที่ ๖ บ้านอ้อ	ตำแหน่งผู้ใหญ่บ้าน	คือ นายคำป็น	ปิงวงศ์ษา
หมู่ที่ ๗ บ้านแม่ทาน	ตำแหน่งผู้ใหญ่บ้าน	คือ นายเจริญ	คำห่าว
หมู่ที่ ๘ บ้านเด่น	ตำแหน่งผู้ใหญ่บ้าน	คือ นายบัญญัติ	พรมมานุญ
หมู่ที่ ๙ บ้านแม่ทาน	ตำแหน่งผู้ใหญ่บ้าน	คือ นายกฤษณพันธ์	ทะนันไชย

(ข้อมูล ณ สิงหาคม ๒๕๖๔)

เทศบาลตำบลสิริราช เปิดโอกาสให้ประชาชนมีส่วนร่วมในการวางแผนพัฒนาท้องถิ่นในกระบวนการจัดทำแผนพัฒนาเทศบาลโดยการจัดทำประชาคมเพื่อรับทราบปัญหาความต้องการ เพื่อเทศบาลจะได้นำข้อมูลมาจัดทำโครงการพัฒนาในด้านต่างๆ ทั้งด้านโครงสร้างพื้นฐาน เศรษฐกิจ สังคมการเมือง การบริหารทรัพยากรธรรมชาติและสิ่งแวดล้อม เพื่อให้สามารถตอบสนองความต้องการของประชาชนในท้องถิ่นได้อย่างแท้จริง

๒.๒ การเลือกตั้ง

มาตรา ๑๕ สภาเทศบาลประกอบด้วยสมาชิกสภาเทศบาลซึ่งมาจากการเลือกตั้ง โดยตรงของประชาชนตามกฎหมายว่าด้วยการเลือกตั้งสมาชิกสภาท้องถิ่นหรือผู้บริหารท้องถิ่นตามจำนวน ดังต่อไปนี้

(๑) สภาเทศบาลตำบล ประกอบด้วยสมาชิกจำนวนสิบสองคน

มาตรา ๔๘ ทวิ ให้เทศบาลมีนายกเทศมนตรีคนหนึ่งซึ่งมาจากการเลือกตั้งโดยตรงของประชาชนตามกฎหมายว่าด้วยการเลือกตั้งสมาชิกสภาท้องถิ่นหรือผู้บริหารท้องถิ่น

ในเขตเทศบาลตำบลสิริราช มีผู้มีสิทธิเลือกตั้งทั้งสิ้น ๓,๘๗๑ คน

(ข้อมูล ณ เดือนเมษายน ๒๕๖๔)

ประชาชนในเขตเทศบาลตำบลสิริราชให้ความสนใจกับกิจกรรมทางการเมืองมีส่วนร่วมทางการเมืองดังสถิติการออกมาใช้สิทธิเลือกตั้งดังนี้

- เลือกตั้งนายกเทศมนตรีและสมาชิกสภาเทศบาล วันที่ ๒๖ มีนาคม ๒๕๖๔ โดยแยกตามเขตเลือกตั้งได้ดังนี้

- เขตเลือกตั้งที่ ๑ จำนวนผู้มีสิทธิ ๑,๙๒๓ คน มีผู้มาใช้สิทธิ ๑,๔๐๖ คน

- เขตเลือกตั้งที่ ๒ จำนวนผู้มีสิทธิ ๑,๙๔๘ คน มีผู้มาใช้สิทธิ ๑,๔๑๓ คน

รวมจำนวนผู้มีสิทธิทั้งสิ้น ๓,๘๗๑ คน และจำนวนผู้มาใช้สิทธิทั้งสิ้น ๒,๘๑๙ คน คิดเป็นร้อยละ ๗๖.๘๓

- คณะกรรมการการเลือกตั้งประจำจังหวัดลำปาง ประกาศและรับรองผลการเลือกตั้งนายกเทศมนตรีและสมาชิกสภาเทศบาล เมื่อวันที่ ๒๗ เมษายน ๒๕๖๔

๓. ประชากร

๓.๑ ข้อมูลเกี่ยวกับจำนวนประชากร

ลำดับที่	หมู่ที่	ชื่อหมู่บ้าน	จำนวนครัวเรือน	จำนวนประชากร			หมายเหตุ
				ชาย	หญิง	รวม	
๑	๑	บ้านสันดอนแก้ว	๒๐๑	๓๐๐	๒๘๓	๕๘๓	
๒	๒	บ้านด่าน	๑๕๘	๒๖๐	๒๔๙	๕๐๙	
๓	๓	บ้านแม่วะ	๒๗๓	๓๔๙	๓๔๖	๖๙๕	
๔	๔	บ้านสบแม่ปาง	๙๕	๑๔๗	๑๓๕	๒๘๒	
๕	๕	บ้านสันป่าเปา	๒๒๐	๓๕๒	๓๒๔	๖๗๖	
๖	๖	บ้านอ้อ	๑๘๘	๒๖๔	๒๖๔	๕๒๘	
๗	๗	บ้านแม่ทาน	๑๕๐	๒๓๐	๒๓๐	๔๖๐	
๘	๘	บ้านเด่น	๗๘	๑๒๗	๑๒๕	๒๕๒	
๙	๙	บ้านแม่ทาน	๒๐๒	๓๓๕	๓๒๙	๖๖๔	
รวมทั้งสิ้น			๑,๕๖๕	๒,๓๖๔	๒,๒๘๕	๔,๖๔๙	

ตารางข้อมูลเปรียบเทียบย้อนหลัง ๕ ปี และการคาดการณ์ในอนาคต

ปี พ.ศ.	ชาย	หญิง	รวม
ปี ๒๕๖๐	๒,๓๘๖	๒,๓๐๙	๔,๖๙๕
ปี ๒๕๖๑	๒,๓๖๒	๒,๒๙๓	๔,๖๕๕
ปี ๒๕๖๒	๒,๓๗๑	๒,๒๗๒	๔,๖๔๓
ปี ๒๕๖๓	๒,๓๕๑	๒,๒๖๓	๔,๖๑๔
ปี ๒๕๖๔	๒๓,๕๓	๒,๒๔๙	๔,๖๐๒

แผนภูมิแสดงข้อมูลเปรียบเทียบย้อนหลัง ๕ ปี และการคาดการณ์อนาคต

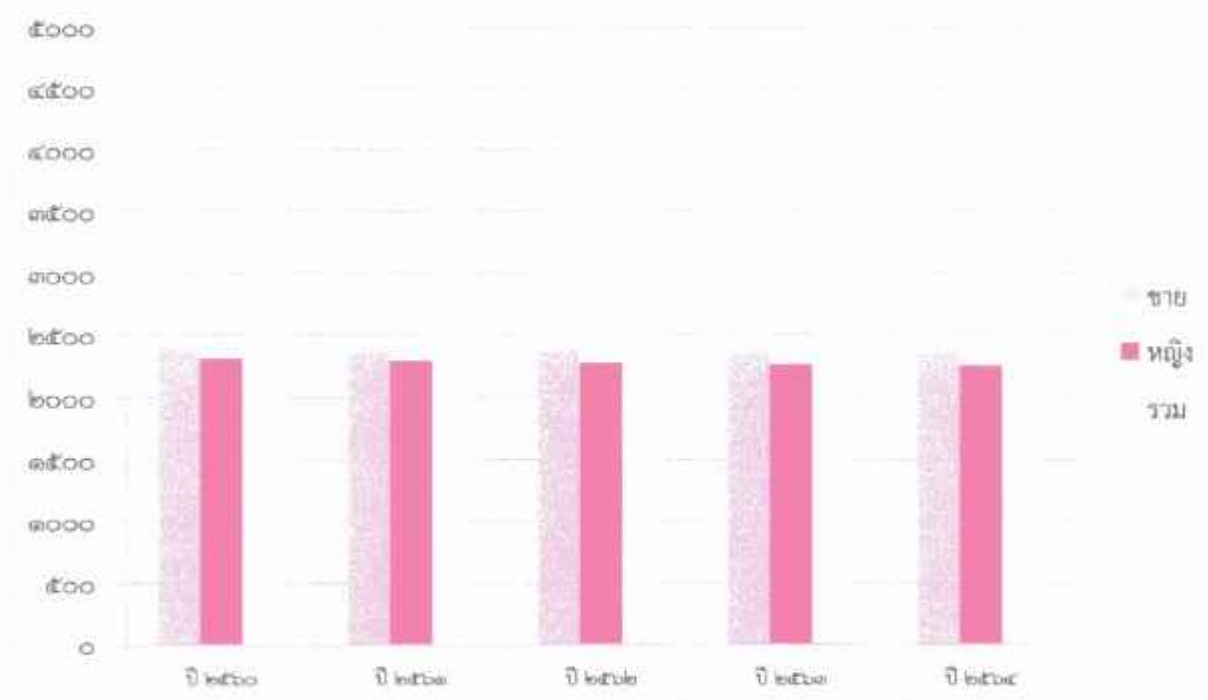

๓.๒ ช่วงอายุและจำนวนประชากร

ช่วงอายุประชากร	ชาย	หญิง	รวม
๐ - ๑๗ ปี	๓๔๔	๓๑๓	๖๕๗
๑๘ - ๒๕ ปี	๒๑๑	๑๙๑	๔๐๒
๒๖ - ๔๐ ปี	๔๗๙	๔๖๘	๙๔๗
๔๑ - ๖๐ ปี	๘๐๗	๗๙๐	๑๕๙๗
๖๐ ปีขึ้นไป	๕๑๒	๔๘๗	๙๙๙
รวม	๒,๓๕๓	๒,๒๔๙	๔,๖๐๒

หมายเหตุ : ข้อมูลจากงานทะเบียนราษฎร สำนักปลัดเทศบาล เทศบาลตำบลสิริราช
ณ เดือนสิงหาคม ๒๕๖๔

๔. สภาพทางสังคม

๔.๑ การศึกษา

- ๑) การศึกษาในระดับปฐมวัย ๑ แห่ง
 - ศูนย์พัฒนาเด็กเล็กเทศบาลตำบลสิริราช จำนวน ๑ แห่ง
- ๒) โรงเรียนระดับก่อนประถมศึกษา ๑ แห่ง
 - โรงเรียนเทศบาลตำบลสิริราช
- ๓) โรงเรียนในระดับประถมศึกษา ๒ แห่ง

๑. โรงเรียนบ้านอ้อวิทยา	บ้านด่าน หมู่ที่ ๒
๒. โรงเรียนบ้านแม่ทาน	บ้านแม่ทาน หมู่ที่ ๗

- ๔) โรงเรียนในระดับมัธยมศึกษา ๑ แห่ง
 - โรงเรียนบ้านอ้อวิทยา หมู่ที่ ๒ ตำบลสันดอนแก้ว

๔.๒ การสาธารณสุข

- โรงพยาบาลชุมชน ๑ แห่ง ๑ แห่ง
- สถานพยาบาลเอกชน (คลินิก) ๑ แห่ง
- ร้านขายยาแผนปัจจุบัน - แห่ง
- อสม. ประจำหมู่บ้าน ๑๑๒ คน
- อัตราמיและการใช้ส้วมราดน้ำ ร้อยละ ๑๐๐

๔.๓ อาชญากรรม

- ที่ทำการตำรวจชุมชนตำบลสันดอนแก้ว ๑ แห่ง
- สถานีดับเพลิง - แห่ง
- อาสาสมัครป้องกันภัยฝ่ายพลเรือน ๑ แห่ง
- ที่ทำการอาสาสมัครตำรวจบ้าน ๙ แห่ง

๔.๔ ยาเสพติด

- ศูนย์ต่อสู้เอาชนะยาเสพติดตำบลสันดอนแก้ว ๑ ศูนย์

๔.๕ การสังคมสงเคราะห์

งานสวัสดิการและพัฒนาชุมชนของเทศบาลตำบลสิริราชจะเป็นหน่วยงานหลักในการให้ความช่วยเหลือและดำเนินงานที่เกี่ยวกับการสังคมสงเคราะห์ในพื้นที่เทศบาลตำบลสิริราช เช่น การประสานหน่วยงานที่เกี่ยวข้องเพื่อให้การช่วยเหลือตามอำนาจหน้าที่ของแต่ละหน่วยงาน และมีผู้รับเบี้ยยังชีพดังนี้

- ๑) ผู้สูงอายุจำนวน ๑,๒๐๙ ราย
- ๒) คนพิการ ๒๔๘ ราย
- ๓) ผู้ป่วยเอดส์ ๒๓ ราย

๕. การบริการพื้นฐาน

๕.๑ การคมนาคม

การคมนาคมขนส่งระหว่างตำบล มีเส้นทางสำคัญ ๒ สาย ได้แก่

- ถนน ร.พ.ช. สป. หมายเลข ๑๓๐๖ (นาคต - บ้านกิ้ว)
- ถนน ร.พ.ช. สป. หมายเลข ๕๐๙๔ (บ้านบ่ง - ท่ากลาง)

การคมนาคมขนส่งเส้นทางถนนสายหลักของตำบลคือ

- ถนน ร.พ.ช. สป. หมายเลข ๕๐๗๖ (บ้านแม่ไทย-แม่ทาน) เป็นเส้นทางเข้าสู่อำเภอแม่ทะ
- ถนน ร.พ.ช. สป. หมายเลข ๕๐๗๗ (บ้านแม่ทาน - อำเภอสบปราบ) เป็นเส้นทางเข้าสู่ อำเภอสบปราบ
- ถนน วงแหวนรอบหมู่บ้าน สายโยธา (บ้านสบแม่นาง - บ้านสันดอนแก้ว)
การติดต่อภายในหมู่บ้านลักษณะเป็นถนนลาดยางและคอนกรีตเสริมเหล็กและมีรถรับจ้าง + ขนส่งไว้บริการเป็นเวลา

๕.๒ การไฟฟ้า

ทุกครัวเรือนภายในเขตเทศบาลตำบลสิริราชมีไฟฟ้าใช้ ในส่วนของไฟฟ้าสาธารณะมีครอบคลุมทุกชุมชน และมีการขยายเขตไฟฟ้าสาธารณะอย่างต่อเนื่อง สำหรับไฟฟ้าที่ชำรุดเสียหาย มีงานซ่อมบำรุงของกองช่าง ดูแลครอบคลุมทั้งเขตเทศบาล เพื่อความสะดวก ปลอดภัยต่อประชาชนที่ใช้เส้นทางในการสัญจรไปมาในเวลากลางคืน

๕.๓ การประปา

- ราษฎรตำบลสันดอนแก้วใช้ระบบประปาภูเขาและประปาที่เทศบาลจัดทำขึ้นดังนี้

๑. ราษฎรที่ใช้ประปาหมู่บ้านที่เทศบาลจัดทำขึ้น จำนวน ๔ หมู่บ้าน ได้แก่

- ๑) บ้านแม่วะ หมู่ที่ ๓ เทศบาลดูแลรับผิดชอบ
- ๒) บ้านเด่น หมู่ที่ ๘ เทศบาลดูแลรับผิดชอบ
- ๓) บ้านสบแม่นาง หมู่ที่ ๔ ราษฎรดูแลบริหารจัดการเอง
- ๔) บ้านสันป่าเปา หมู่ที่ ๕ ราษฎรดูแลบริหารจัดการเอง

๒. ราษฎรที่ใช้น้ำจากระบบประปาภูเขา จำนวน ๕ หมู่บ้าน ได้แก่

- ๑) บ้านสันดอนแก้ว หมู่ที่ ๑ ราษฎรดูแลบริหารจัดการเอง
- ๒) บ้านด่าน หมู่ที่ ๒ ราษฎรดูแลบริหารจัดการเอง
- ๓) บ้านอ้อ หมู่ที่ ๖ ราษฎรดูแลบริหารจัดการเอง
- ๔) บ้านแม่ทาน หมู่ที่ ๗ ราษฎรดูแลบริหารจัดการเอง
- ๕) บ้านแม่ทาน หมู่ที่ ๙ ราษฎรดูแลบริหารจัดการเอง

๕.๕ การโทรศัพท์

ปัจจุบันทุกหมู่บ้าน ใช้โทรศัพท์เคลื่อนที่ที่เป็นส่วนใหญ่ มีเสาส่งสัญญาณโทรศัพท์ที่ตั้งอยู่ภายในเขตเทศบาลตำบลสิริราช

- ๑) บริษัท แอดวานซ์ อินโฟร์ เซอร์วิส จำกัด (มหาชน) AIS ตั้งอยู่หมู่ที่ ๓ ตำบลสันดอนแก้ว จำนวน ๑ ต้น

๒) บริษัท โทร คอร์ปอเรชั่น จำกัด (มหาชน) TRUE ตั้งอยู่หมู่ที่ ๓ ตำบลสันดอนแก้ว จำนวน ๑ ตัน และหมู่ที่ ๖ บ้านอ้อ จำนวน ๑ ตัน และหมู่ที่ ๔ บ้านแม่ทาน จำนวน ๑ ตัน

๓) บริษัท โทเทิล แอ็คเซ็ส คอมมูนิเคชั่น จำกัด (มหาชน) DTAC ตั้งอยู่หมู่ที่ ๓ ตำบลสันดอนแก้ว จำนวน ๑ ตัน และหมู่ที่ ๔ บ้านแม่ทาน จำนวน ๑ ตัน

๕.๕ การโทรคมนาคม

- ที่ทำการไปรษณีย์โทรเลข ๑ แห่ง ตั้งอยู่หมู่ที่ ๓ บ้านแม่วะ ตำบลสันดอนแก้ว อำเภอแม่ทะ จังหวัดลำปาง

- ระบบอินเทอร์เน็ต ได้แก่ TOT, ๓BB, TURE

๖. ระบบเศรษฐกิจ

๖.๑ การเกษตร

- ราษฎรในตำบลสันดอนแก้วประกอบอาชีพหลัก ทำนา ทำสวน ทำไร่ และปศุสัตว์

๑) ทำนา	๓,๘๔๒.๐๐ ไร่	๒) ข้าวโพด	๕,๙๒๗.๒๕ ไร่
๓) มันสำปะหลัง	๒๐๙.๘๓ ไร่	๔) ถั่วลิสง	๒๙๐.๐๐ ไร่
๕) ยางพารา	๒๐๐.๐๐ ไร่	๖) ลำไย	๔๐.๐๐ ไร่
๗) กล้าย	๒๐.๐๐ ไร่		

๖.๒ การประมง

ราษฎรตำบลสันดอนแก้วไม่ได้ประกอบอาชีพประมงเป็นหลักเพียงแต่มีการขุดสระเลี้ยงปลาตามทุ่งนาหรือตามไร่ของราษฎร และมีการหาปลาตามลำห้วยเพื่อนำมาประกอบอาหารเลี้ยงครอบครัวหากเหลือก็นำมาแบ่งขายเป็นบางครั้ง

๖.๓ การปศุสัตว์

มีการปศุสัตว์ คือ เลี้ยงสัตว์ เช่น โค กระบือ เป็ด และไก่ ซึ่งโดยส่วนมากเลี้ยงไว้ตามครัวเรือน เพื่อนำมาบริโภคในครัวเรือน และเป็นอาชีพเสริมเพิ่มรายได้ลดรายจ่ายในครัวเรือน ในส่วนของโคนั้นมีการจัดตั้งกลุ่มเลี้ยงวัวขึ้นที่บ้านอ้อ หมู่ที่ ๖ ตำบลสันดอนแก้ว เพื่อให้มีการรวมกลุ่ม และสนับสนุนทางด้านวิชาการ การเฝ้าระวังโรคต่าง ๆ ที่มักจะเกิดกับโค กระบือ เป็นการส่งเสริมราษฎรมีอาชีพเสริมนอกจากอาชีพหลัก เป็นการสร้างรายได้ให้แก่ราษฎร

๖.๔ การบริการ

- ร้านเสริมสวย ตัดผม	๔ แห่ง
- ร้านซ่อมรถจักรยานยนต์	๗ แห่ง
- ร้านซ่อมรถยนต์	๒ แห่ง

๖.๕ การท่องเที่ยว

- แหล่งท่องเที่ยวถ้ำแจ้จ้ง บ้านสันป่าเปา หมู่ที่ ๕
- น้ำตกห้วยอ้อ บ้านอ้อ หมู่ที่ ๖
- โครงการอันเนื่องมาจากพระราชดำริอ่างเก็บน้ำห้วยแม่ยอนดอนบน บ้านสันดอนแก้ว

หมู่ที่ ๑

๖.๖ อุตสาหกรรม

- โรงสี ๔ แห่ง
- อุตสาหกรรมเหมืองแร่ ๑ แห่ง

๖.๗ การพาณิชย์และกลุ่มอาชีพ

- ๑) กลุ่มทำปลาไร่บ้านเด่น หมู่ที่ ๘
- ๒) วิสาหกิจแปรรูปเห็ดบ้านสวนแม่ทะ บ้านแม่วะ หมู่ที่ ๓
- ๓) กลุ่มถักสานเส้นพลาสติก, กลุ่มถักสานเศษผ้า, กลุ่มทำสิ่งของจากขยะรีไซเคิล
- ๔) กลุ่มผลิตปุ๋ยชีวภาพตำบลสันดอนแก้ว
- ๕) กลุ่มเลี้ยงวัว บ้านอ้อ หมู่ที่ ๖

๖.๘ แรงงาน

- ทำการเกษตร ๘๕ %
- รับจ้าง ๓๐ %
- เลี้ยงสัตว์, ประมง ๒ %
- อาชีพอื่นๆ ๓ %

๗. ศาสนา ประเพณี วัฒนธรรม

๗.๑ การนับถือศาสนา

- ประชาชนในตำบลสันดอนแก้วทั้งหมดนับถือศาสนาพุทธ
- วัด/สำนักสงฆ์ ๙ แห่ง ประกอบด้วย
 - ๑) วัดบ้านสันดอนแก้ว หมู่ที่ ๑ ตำบลสันดอนแก้ว
 - ๒) วัดบ้านด่าน หมู่ที่ ๒ ตำบลสันดอนแก้ว
 - ๓) วัดบ้านแม่วะ หมู่ที่ ๓ ตำบลสันดอนแก้ว
 - ๔) วัดบ้านสบแม่ปาง หมู่ที่ ๔ ตำบลสันดอนแก้ว
 - ๕) วัดบ้านสันป่าเปา หมู่ที่ ๕ ตำบลสันดอนแก้ว
 - ๖) วัดบ้านอ้อ หมู่ที่ ๖ ตำบลสันดอนแก้ว
 - ๗) วัดบ้านเด่น หมู่ที่ ๘ ตำบลสันดอนแก้ว
 - ๘) วัดบ้านแม่ทาน หมู่ที่ ๗, ๙ ตำบลสันดอนแก้ว
 - ๙) วัดป่าไผ่วนาราม (ธ) หมู่ที่ ๓ บ้านแม่วะ

๗.๒ ประเพณีและงานประจำปี

- ๑) ประเพณีตานก๋วยสลาก
- ๒) งานประเพณีปีใหม่เมือง
- ๓) งานประเพณีลอยกระทง
- ๔) งานประเพณีสงกรานต์
- ๕) งานประเพณีเข้ารุกขมูล
- ๖) งานประเพณีปอยหลวง
- ๗) งานประเพณีตามข้าวจีข้าวหลามไม้หิงหนาวพระเจ้า
- ๘) งานประเพณีบวชป่า
- ๙) งานประเพณีฟังธรรมขุนห้วย
- ๑๐) งานประเพณีปิดทองพระ
- ๑๑) งานประเพณีเจ้าบ้านเจ้าเมือง

๗.๓ ภูมิปัญญาท้องถิ่น ภาษาล้านนา

- ๑) การจักสาน ของใช้ในบ้าน เช่น ก๋วยทาบ ส้าหวด(ชาว)ข้าวเหนียว ไม้กวาด ฝักมิด สุ่มโก๋ กระบุง กระดัง เป็นต้น
- ๒) สุนนไพรพื้นบ้าน เช่น ขูดยาไม้แก้ปวดหลัง ปวดเอว
- ๓) การแปรรูปผลผลิตทางการเกษตร
- ๔) การนำของเก่ามาผลิตเป็นของใช้
- ๕) ภาษาล้านนา (ตัวเมือง)

๗.๔ สินค้าพื้นเมืองและของที่ระลึก

- สินค้าพื้นเมืองและของที่ระลึกของตำบลสันตอนแก้วนั้น เป็นสินค้าจากกลุ่มอาชีพในตำบลสันตอนแก้ว ได้แก่

- ปลาร้าจากกลุ่มปลาร้าบ้านเด่น
- ถั่วลิสงคั่วทรายจากกลุ่มถั่วลิสงบ้านเด่น
- ตุงล้านนาจากกลุ่มทำตุงล้านนา บ้านสันตอนแก้ว
- ผลิตภัณฑ์การจักสานจากเศษผ้าเศษ วัสดุ เชือก เส้นพลาสติก เช่น พรมเช็ดเท้า เปลอนอน ตะกร้า ก่องใส่ของ เป็นต้น เป็นสินค้าจากกลุ่มจักสาน กลุ่มรีไซเคิล
- ผลิตภัณฑ์จากการแปรรูปเห็ด เช่น แหนมเห็ด เห็ดแดดเดียว เห็ดสวรรค์ ข้าวเกรียบเห็ด เป็นสินค้าจากกลุ่มวิสาหกิจแปรรูปเห็ดบ้านสวนแม่ทะ บ้านแม่วะ
- ปุยชีวภาพ ของกลุ่มทำปุยตำบลสันตอนแก้ว บ้านสันตอนแก้ว หมู่ที่ ๑

๘. ทรัพยากรธรรมชาติ

๘.๑ น้ำ

- ตำบลสันตอนแก้ว มีแหล่งน้ำตามธรรมชาติสำคัญสำหรับราษฎรทำการเกษตร อุปโภค บริโภคและปศุสัตว์ดังนี้ ดังนี้

๑. ลำห้วยแม่ยอน ชาวบ้านสันตอนแก้วและใกล้เคียงหรือที่มีพื้นที่การเกษตรใช้ในการเพาะปลูกและปศุสัตว์ ปัจจุบันมีการสร้างเป็นแหล่งกักเก็บน้ำ คือ โครงการอ่างเก็บน้ำห้วยแม่ยอนตอนบนอันเนื่องมาจากพระราชดำริ
๒. ลำห้วยแม่สาย ราษฎรบ้านสันตอนแก้ว หมู่ที่ ๑ ใช้เป็นแหล่งน้ำในการอุปโภค บริโภค โดยจัดทำเป็นระบบประปาภูเขา
๓. ลำห้วยแม่ขาม เป็นลำห้วยสำหรับทำการเกษตรและปศุสัตว์ ของราษฎรตำบลสันตอนแก้ว
๔. ลำห้วยแม่เกียง เป็นลำห้วยขนาดเล็กใช้ในการเกษตรและปศุสัตว์ ไหลมาบรรจบกับลำห้วยแม่วะตรงแถวบริเวณที่นายนายขุม อุดเลิศ
๖. ลำห้วยแม่แหนด เป็นลำห้วยที่ราษฎรชาวบ้านด่านใช้ในการอุปโภค บริโภค โดยจัดทำเป็นระบบประปาภูเขา
๗. ลำห้วยแม่วะ เป็นลำห้วยสายหลักของตำบลสันตอนแก้ว มีความยาวมากไหลมาจนถึงตำบลบ้านขอม มีต้นน้ำอยู่บริเวณอุทยานแห่งชาติเวียงโกศัยไหลผ่านบ้านด่านและบ้านสันตอนแก้วมาบรรจบกับลำห้วยแม่สัก บริเวณบ้านสบแม่นาง นอกจากนี้ยังมีลำห้วยสายอื่น ๆ ไหลมาบรรจบลำห้วยแม่วะหลายจุด
๘. ลำห้วยแม่ป้อ เป็นลำห้วยขนาดเล็กไหลผ่านระหว่างพื้นที่ของบ้านด่านและบ้านอ้อจะมีน้ำช่วงฤดูฝน ในช่วงฤดูแล้งน้ำจะขาดช่วง ชาวบ้านอาศัยใช้ทำนาในฤดูฝน

๙. ลำห้วยแม่สัก เป็นลำห้วยขนาดใหญ่และเป็นที่ตั้งของน้ำตกห้วยอ้อ ไหลผ่านบ้านอ้อและบ้านสันป่าเปา บ้านสบแม่แกง นอกจากใช้ในการเกษตรแล้ว ราษฎรบ้านอ้อยังใช้เป็นระบบประปาหมู่บ้านในการอุปโภคและบริโภคในครัวเรือนด้วย

๑๐. ลำห้วยแม่กะลิ่ง (แม่ก้อน) เป็นที่ตั้งของอ่างเก็บน้ำห้วยแม่กะลิ่ง และทำนบดินห้วยแม่ก้อน ซึ่งราษฎรอาศัยในการเพาะปลูก เช่น ทำนา ปลูกถั่ว เป็นต้น

๑๑. ลำห้วยแม่กอก ไหลผ่านบ้านสันป่าเปา หมู่ที่ ๕ เป็นที่อ่างเก็บน้ำแม่กอก ซึ่งชาวบ้านสันป่าเปาใช้ในการเกษตร และราษฎรยังอาศัยน้ำจากอ่างเก็บน้ำแม่กอกซึ่งต่อเข้าสู่ระบบประปาหมู่บ้านนำมาใช้ในครัวเรือนด้วย

๘.๒ ป่าไม้

พื้นที่ตำบลสันดอนแก้วเป็นพื้นที่ที่ติดกับป่าสงวนแห่งชาติ คือ อุทยานแห่งชาติเวียงโกศัย, ป่าสงวนแห่งชาติป่าแม่จางฝั่งซ้าย, ป่าสงวนแห่งชาติป่าแม่ทาน เป็นป่าผสมมีทั้งป่าเบญจพรรณ ป่าเต็งรังมีสภาพค่อนข้างสมบูรณ์ ราษฎรอาศัยในการประกอบอาชีพหาของป่ามาขายเป็นรายได้และเป็นแหล่งอาหารของราษฎรในตำบลสันดอนแก้ว

๘.๓ ภูเขา

พื้นที่ตำบลสันดอนแก้วตั้งอยู่ในหุบเขามิภูเขาสูงล้อมรอบเกือบทุกด้านลักษณะคล้ายแอ่งกระทะ ซึ่งภูเขาเหล่านี้ตั้งอยู่ในเขตป่าสงวน คือ อุทยานแห่งชาติเวียงโกศัย, ป่าสงวนแห่งชาติป่าแม่จางฝั่งซ้าย, ป่าสงวนแห่งชาติป่าแม่ทาน

๘.๔ คุณภาพของทรัพยากรธรรมชาติ

ป่าไม้ในพื้นที่ตำบลสันดอนแก้วมีสภาพค่อนข้างสมบูรณ์ เป็นป่าผสมมีทั้งป่าเบญจพรรณ ป่าเต็งรัง ราษฎรอาศัยในการประกอบอาชีพหาของป่ามาขายเป็นรายได้และเป็นแหล่งอาหารของราษฎรในตำบลสันดอนแก้ว

ส่วนที่ ๒

ยุทธศาสตร์การพัฒนากองกรปกครองส่วนท้องถิ่น

๑. ความสัมพันธ์ระหว่างแผนพัฒนาระดับมหภาค

๑.๑ แผนยุทธศาสตร์ชาติ ๒๐ ปี

ที่มา

รัฐธรรมนูญแห่งราชอาณาจักรไทย พ.ศ.๒๕๕๙ มาตรา ๒๕ กำหนดไว้ว่า “รัฐพึงจัดให้มียุทธศาสตร์ชาติเป็นเป้าหมายการพัฒนาประเทศอย่างยั่งยืนตามหลักธรรมาภิบาล เพื่อใช้เป็นกรอบในการจัดทำแผนต่างๆ ให้สอดคล้องและบูรณาการกัน เพื่อให้เกิดเป็นพลังผลักดันร่วมกันไปสู่เป้าหมาย”

วิสัยทัศน์ประเทศไทย

“ประเทศมีความมั่นคง มั่งคั่ง ยั่งยืน เป็นประเทศพัฒนาแล้ว ด้วยการพัฒนาตามปรัชญาของเศรษฐกิจพอเพียง”

ความมั่นคง :

๑. การมีความมั่นคงปลอดภัยจากภัยและการเปลี่ยนแปลงทั้งภายในและ ภายนอกประเทศทุกระดับ ทั้งระดับประเทศ สังคม ชุมชน ครัวเรือน และปัจเจกบุคคล และมีความมั่นคงในทุกมิติ ทั้งมิติเศรษฐกิจ สังคม สิ่งแวดล้อม และการเมือง

๒. ประเทศมีความมั่นคงในเอกราชและอธิปไตยและมีสถาบันชาติ ศาสนา พระมหากษัตริย์ ที่เข้มแข็ง เป็นศูนย์กลางและเป็นที่ยึดเหนี่ยวจิตใจของ ประชาชน ระบบการเมืองที่มั่นคงเป็นกลไกที่นำไปสู่การบริหาร ประเทศ ที่ต่อเนื่องและโปร่งใสตามหลักธรรมาภิบาล

๓. สังคมมีความปรองดองและความสามัคคี สามารถผนึกกำลังเพื่อพัฒนา ประเทศ ชุมชน มีความเข้มแข็ง ครอบคลุมอบอุ่น

๔. ประชาชนมีความมั่นคงในชีวิต มีงานและรายได้ที่มั่นคง พอเพียงกับการ ดำรงชีวิต มีที่อยู่อาศัย และความปลอดภัยในชีวิตและทรัพย์สิน

๕. ฐานทรัพยากรและสิ่งแวดล้อมมีความมั่นคงของอาหาร พลังงานและน้ำ

ความมั่งคั่ง :

๑. ประเทศไทยมีการขยายตัวของเศรษฐกิจอย่างต่อเนื่อง ยกกระดับเข้าสู่กลุ่ม ประเทศรายได้สูง ความเหลื่อมล้ำของการพัฒนาลดลง ประชากรได้รับ ผลประโยชน์จากการพัฒนาอย่างเท่าเทียมกันมากขึ้น

๒. เศรษฐกิจมีความสามารถในการแข่งขันสูง สามารถสร้างรายได้ทั้งจาก ภายในและภายนอก ประเทศ สร้างฐานเศรษฐกิจและสังคมแห่งอนาคตและ เป็นจุดสำคัญของการเชื่อมโยงในภูมิภาคทั้งการ คมนาคมขนส่ง การผลิต การค้า การลงทุน และการทำธุรกิจ มีบทบาทสำคัญในระดับภูมิภาคและ ระดับโลก เกิดสายสัมพันธ์ทางเศรษฐกิจและการค้าอย่างมีพลัง

๓. ความสมบูรณ์ในทุนที่จะสามารถสร้างการพัฒนาต่อเนื่อง ได้แก่ ทุนมนุษย์ ทุนทางปัญญา ทุนทาง การเงิน ทุนที่เป็นเครื่องมือเครื่องจักร ทุนทางสังคม และทุนทางทรัพยากรธรรมชาติและสิ่งแวดล้อม

ความยั่งยืน :

๑. การพัฒนาที่สามารถสร้างความเจริญรายได้และคุณภาพชีวิตของ ประชาชนให้เพิ่มขึ้นอย่างต่อเนื่อง ซึ่งเป็นการเจริญเติบโตของเศรษฐกิจ ที่ไม่ใช่ทรัพยากรธรรมชาติเกิดพอดี ไม่สร้างมลภาวะต่อ สิ่งแวดล้อมจนเกิน ความสามารถในการรองรับและเยียวยาของระบบนิเวศน์

๒. การผลิตและการบริโภคเป็นมิตรกับสิ่งแวดล้อม และสอดคล้องกับ กฎระเบียบของประชาคมโลก ซึ่งเป็นที่ยอมรับกันว่า ความอุดมสมบูรณ์ของ ทรัพยากรธรรมชาติและสิ่งแวดล้อมมีคุณภาพดีขึ้น คนมีความรับผิดชอบต่อ สังคมมีความเอื้ออาทร เสียสละเพื่อผลประโยชน์ส่วนรวม

๓. มุ่งประโยชน์ส่วนรวมอย่างยั่งยืน ให้ความสำคัญกับการมีส่วนร่วมของ ประชาชนทุกภาคส่วน เพื่อการพัฒนาในทุกระดับอย่างสมดุลมีเสถียรภาพ และยั่งยืน

๔. ประชาชนทุกภาคส่วนในสังคมยึดถือและปฏิบัติตามหลักปรัชญาของเศรษฐกิจพอเพียง

กรอบยุทธศาสตร์/แนวทาง ระยะ ๒๐ ปี (พ.ศ.๒๕๖๑-๒๕๘๐)

๖ ยุทธศาสตร์ ๓๖ แนวทาง ดังนี้

ยุทธศาสตร์ที่ ๑ ด้านความมั่นคง มี ๗ แนวทาง ดังนี้

๑. เสริมสร้างความมั่นคงของสถาบันหลักและการปกครองระบบประชาธิปไตยอันมีพระมหากษัตริย์ เป็นประมุข

๒. ปฏิรูปกลไกการบริหารประเทศและพัฒนาความมั่นคงทางการเมือง ขจัดคอร์รัปชัน สร้างความเชื่อมั่นในกระบวนการยุติธรรม

๓. การรักษาความมั่นคงภายในและความสงบเรียบร้อยภายใน ตลอดจนการบริหารจัดการความมั่นคง ชายแดนและชายฝั่งทะเล

๔. การพัฒนาระบบ กลไก มาตรการและความร่วมมือระหว่างประเทศทุกระดับ และรักษาคุณภาพ ความสัมพันธ์กับประเทศมหาอำนาจ เพื่อป้องกันและแก้ไขปัญหาคความมั่นคงรูปแบบใหม่

๕. การพัฒนาเสริมสร้างศักยภาพการฉีกกำลังป้องกันประเทศ การรักษาความสงบเรียบร้อย ภายในประเทศ สร้างความร่วมมือกับประเทศเพื่อนบ้านและมิตรประเทศ

๖. การพัฒนาระบบการเตรียมความพร้อมแห่งชาติและระบบบริหารจัดการภัยพิบัติ รักษาความมั่นคง ของฐานทรัพยากรธรรมชาติและสิ่งแวดล้อม

๗. การปรับกระบวนการทำงานของกลไกที่เกี่ยวข้องจากแนวตั้งสู่นวระนาบมากขึ้น

ยุทธศาสตร์ที่ ๒ ด้านการสร้างความสามารถในการแข่งขัน มี ๖ แนวทาง ดังนี้

๑. การพัฒนาสมรรถนะทางเศรษฐกิจ ส่งเสริมการค้า การลงทุน พัฒนาสู่ชาติการค้า

๒. พัฒนาภาคการผลิตและบริการ เสริมสร้างฐานการผลิตเข้มแข็ง ยั่งยืน และส่งเสริมเกษตรกร รายย่อยสู่เกษตรกรยั่งยืน เป็นมิตรกับสิ่งแวดล้อม

๓. การพัฒนาผู้ประกอบการและเศรษฐกิจชุมชน พัฒนาทักษะผู้ประกอบการ ยกระดับผลิตภาพ แรงงานและพัฒนา SMEs สู่สากล

๔. การพัฒนาพื้นที่เศรษฐกิจพิเศษและเมือง พัฒนาเขตเศรษฐกิจพิเศษชายแดนและพัฒนาระบบเมือง ศูนย์กลางความเจริญ

๕. การลงทุนพัฒนาโครงสร้างพื้นฐาน ด้านการขนส่ง ความมั่นคงและพลังงาน ระบบเทคโนโลยี สารสนเทศ และการวิจัยและพัฒนา

๖. การเชื่อมโยงกับภูมิภาคและเศรษฐกิจโลก สร้างความเป็นหุ้นส่วนการพัฒนา กับนานาชาติประเทศ ส่งเสริมให้ไทยเป็นฐานของการประกอบธุรกิจ ฯลฯ

ยุทธศาสตร์ที่ ๓ ด้านการพัฒนาและเสริมสร้างศักยภาพคน มี ๕ แนวทาง ดังนี้

๑. พัฒนาศักยภาพคนตลอดช่วงชีวิต

๒. การยกระดับการศึกษาและการเรียนรู้ให้มีคุณภาพเท่าเทียมและทั่วถึง

๓. ปลุกฝังระเบียบ วินัย คุณธรรม จริยธรรม ค่านิยมที่พึงประสงค์
๔. การสร้างเสริมให้คนมีสุขภาวะที่ดี
๕. การสร้างความอยู่ดีมีสุขของครอบครัวไทย

ยุทธศาสตร์ที่ ๔ ด้านการสร้างโอกาสความเสมอภาคและเท่าเทียมกันทางสังคม มี ๕ แนวทาง ดังนี้

๑. สร้างความมั่นคงและการลดความเหลื่อมล้ำทางเศรษฐกิจและสังคม
๒. พัฒนาระบบบริการและระบบบริหารจัดการสุขภาพ
๓. มีสภาพแวดล้อมและนวัตกรรมที่เอื้อต่อการดำรงชีวิตในสังคมสูงวัย
๔. สร้างความเข้มแข็งของสถาบันทางสังคม ทูตทางวัฒนธรรมและความเข้มแข็งของชุมชน
๕. พัฒนาการสื่อสารมวลชนให้เป็นกลไกในการสนับสนุนการพัฒนา

ยุทธศาสตร์ที่ ๕ ด้านการสร้างการเจริญเติบโตบนคุณภาพชีวิตที่เป็นมิตรกับสิ่งแวดล้อม มี ๖ แนวทาง ดังนี้

๑. จัดระบบอนุรักษ์ ฟื้นฟูและป้องกันการทำลายทรัพยากรธรรมชาติ
๒. วางระบบบริหารจัดการน้ำให้มีประสิทธิภาพทั้ง ๒๕ ลุ่มน้ำ เน้นการปรับระบบการบริหารจัดการอุทกภัยอย่างบูรณาการ
๓. การพัฒนาและใช้พลังงานที่เป็นมิตรกับสิ่งแวดล้อม
๔. พัฒนาเมืองอุตสาหกรรมเชิงนิเวศและเมืองที่เป็นมิตรกับสิ่งแวดล้อม
๕. การร่วมลดปัญหาโลกร้อนและปรับตัวให้พร้อมกับการเปลี่ยนแปลงสภาพภูมิอากาศ
๖. การใช้เครื่องมือทางเศรษฐศาสตร์และนโยบายการคลังเพื่อสิ่งแวดล้อม

ยุทธศาสตร์ที่ ๖ ด้านการปรับสมดุลและพัฒนาระบบการบริหารจัดการภาครัฐ มี ๗ แนวทาง ดังนี้

๑. การปรับโครงสร้าง บทบาท ภารกิจของหน่วยงานภาครัฐให้มีขนาดที่เหมาะสม
๒. การวางระบบบริหารราชการแบบบูรณาการ
๓. การพัฒนาระบบบริหารจัดการกำลังคนและพัฒนาบุคลากรภาครัฐ
๔. การต่อต้านทุจริตและประพฤติมิชอบ
๕. การปรับปรุงกฎหมายและระเบียบต่างๆ ให้ทันสมัย เป็นธรรม และเป็นสากล
๖. พัฒนาระบบการให้บริการประชาชนของหน่วยงานภาครัฐ
๗. ปรับปรุงการบริหารจัดการรายได้และรายจ่ายของภาครัฐ

๒. แผนพัฒนาเศรษฐกิจและสังคมแห่งชาติ ฉบับที่ ๑๓ (พ.ศ. ๒๕๖๖ – ๒๕๗๐)

แผนพัฒนาเศรษฐกิจและสังคมแห่งชาติ ฉบับที่ ๑๓ (พ.ศ. ๒๕๖๖ – ๒๕๗๐) มีสถานะเป็นแผนระดับที่ ๒ ซึ่งเป็นกลไกที่สำคัญในการแปลงยุทธศาสตร์ชาติไปสู่การปฏิบัติ และใช้เป็นกรอบสำหรับการจัดทำแผนระดับที่ ๓ เพื่อให้การดำเนินงานของภาคีการพัฒนาที่เกี่ยวข้องสามารถสนับสนุนการบรรลุเป้าหมายตามยุทธศาสตร์ชาติตามกรอบระยะเวลาที่คาดหวังไว้ได้ โดยพระราชบัญญัติสภาพัฒนาการเศรษฐกิจและสังคมแห่งชาติ พ.ศ. ๒๕๖๑ บัญญัติให้แผนพัฒนาเศรษฐกิจและสังคมแห่งชาติ ฉบับที่ ๑๒ มีผลบังคับใช้ตั้งแต่วันที่ ๓๐ กันยายน ๒๕๖๕ ส่งผลให้กรอบระยะเวลา ๕ ปี และเพื่อผลักดันให้ประเทศสามารถก้าวข้ามความท้าทายต่าง ๆ เพื่อขับเคลื่อนสู่ความเจริญเต็มที่ ทุกภาคส่วนได้รับประโยชน์เท่าเทียมกัน โดยแผนพัฒนาเศรษฐกิจและสังคมแห่งชาติ ฉบับที่ ๑๓ (พ.ศ. ๒๕๖๖ – ๒๕๗๐) เพื่อให้ “ประเทศไทยมีความมั่นคง มั่งคั่ง ยั่งยืน เป็น

ประเทศพัฒนาแล้ว ด้วยการพัฒนาตามหลักปรัชญาของเศรษฐกิจพอเพียง” ตามเจตนารมณ์ของยุทธศาสตร์ชาติ ได้อาศัยหลักการและแนวคิด ๔ ประการ

๑. หลักปรัชญาของเศรษฐกิจพอเพียง โดยสืบสาน รักษา ต่อยอดการพัฒนาตามหลักปรัชญาของเศรษฐกิจพอเพียง ผ่านการกำหนดทิศทางการพัฒนาประเทศอย่างมีเหตุผล ความพอประมาณ ภูมิคุ้มกันบนฐานของความรู้ คุณธรรม และความเพียร โดยคำนึงถึงความสอดคล้องกับสถานการณ์และเงื่อนไขระดับประเทศและระดับโลกทั้งในปัจจุบันและอนาคตอันใกล้ และศักยภาพของทุนทางเศรษฐกิจ ทุนทางสังคม และทุนทางทรัพยากรธรรมชาติและสิ่งแวดล้อมของประเทศ ให้ความสำคัญกับการเสริมสร้างความสมดุลในมิติต่าง ๆ ทั้งความสมดุลระหว่างการพัฒนาความสามารถในการแข่งขันกับต่างประเทศกับความสามารถในการพึ่งตนเองได้อย่างมั่นคง ความสมดุลของการกระจายโอกาสเพื่อลดความเหลื่อมล้ำระหว่างกลุ่มคนและพื้นที่ และความสมดุลทางธรรมชาติเพื่อให้คนอยู่ร่วมกับทรัพยากรธรรมชาติและสิ่งแวดล้อมได้อย่างยั่งยืนรวมถึงการบริหารจัดการองค์พหุต่าง ๆ ของประเทศให้พร้อมรับกับความเสี่ยงที่เกิดจากการเปลี่ยนแปลงทั้งภายนอกและภายในประเทศ นอกจากนี้ ในการวางแผนและการขับเคลื่อนแผนไปสู่การปฏิบัติต้องอาศัยองค์ความรู้ทางวิชาการที่รอบด้านและพิจารณาด้วยความรอบคอบ ควบคู่กับการยึดถือผลประโยชน์ของประชาชนส่วนรวมเป็นที่ตั้ง และมุ่งมั่นผลักดันให้การพัฒนাবรรลุเป้าหมายที่ตั้งไว้

๒. การสร้างความสามารถในการ “ล้มแล้ว ลุกไว” โดยมุ่งเน้นการพัฒนาใน ๓ ระดับ ประกอบด้วย

๑) การพร้อมรับ หรือ ระดับ “อยู่รอด” ในการแก้ไขข้อจำกัดหรือจุดอ่อนที่มีอยู่ ซึ่งเป็นผลให้ประชาชนประสบความยากลำบากในการดำรงชีวิต หรือทำให้ประเทศมีความเปราะบางต่อการเปลี่ยนแปลงจากภายนอกและภายใน รวมถึงการสร้างความพร้อมในทุกระดับในการรับมือกับสภาวะวิกฤติที่อาจเกิดขึ้นให้สามารถฟื้นคืนสู่ภาวะปกติได้อย่างรวดเร็ว **๒) การปรับตัว หรือ ระดับ “พอเพียง”** ในการปรับเปลี่ยนปัจจัยที่จำเป็นเพื่อเสริมสร้างความมั่นคงทางเศรษฐกิจ สังคม และสิ่งแวดล้อม ตั้งแต่ในระดับครอบครัว ชุมชนพื้นที่ และประเทศ รวมถึงปรับทิศทาง รูปแบบ และแนวทางการพัฒนาให้สอดคล้องกับกระแสการเปลี่ยนแปลงของโลกยุคใหม่ และ **๓) การเปลี่ยนแปลงเพื่อพร้อมเติบโตอย่างยั่งยืน หรือ ระดับ “ยั่งยืน”** ในการผลักดันให้เกิดการเปลี่ยนแปลงเชิงโครงสร้างในมิติต่าง ๆ เพื่อเสริมสร้างความสามารถของบุคคลและสังคมในการพัฒนาอย่างต่อเนื่อง รวมทั้งเพื่อสนับสนุนให้ประเทศสามารถเติบโตได้อย่างมีคุณภาพและยั่งยืน

๓. เป้าหมายการพัฒนาอย่างยั่งยืนของสหประชาชาติ โดยกำหนดทิศทางการพัฒนาที่อยู่บนพื้นฐานของแนวคิด “ไม่ทิ้งใครไว้ข้างหลัง” มุ่งเสริมสร้างคุณภาพชีวิตที่ดีให้กับประชาชนทุกกลุ่ม ทั้งในมิติของการมีปัจจัยที่จำเป็นสำหรับการดำรงชีวิตขั้นพื้นฐานที่เพียงพอ การมีสภาพแวดล้อมที่ดี การมีปัจจัยสนับสนุนให้มีสุขภาพที่สมบูรณ์ทั้งทางร่างกายและจิตใจ การมีโอกาที่จะใช้ศักยภาพของตนในการสร้างความเป็นอยู่ที่ดี และการมุ่งส่งต่อทรัพยากรธรรมชาติและสิ่งแวดล้อมที่ดีไปยังคนรุ่นต่อไป

๔. การพัฒนาเศรษฐกิจชีวภาพ เศรษฐกิจหมุนเวียน เศรษฐกิจสีเขียว โดยให้ความสำคัญกับการประยุกต์ใช้องค์ความรู้ทางด้านวิทยาศาสตร์ เทคโนโลยีสมัยใหม่ และความคิดสร้างสรรค์ เพื่อสร้างมูลค่าเพิ่มทางเศรษฐกิจ ควบคู่กับการรักษาความสมดุลระหว่างการอนุรักษ์และการใช้ประโยชน์จากฐานทรัพยากรธรรมชาติและความหลากหลายทางชีวภาพ รวมถึงการปรับเปลี่ยนรูปแบบการผลิต การให้บริการ และการบริโภคเพื่อลดผลกระทบต่อสิ่งแวดล้อม

วัตถุประสงค์และเป้าหมายการพัฒนา

การพัฒนาประเทศในระยะ ๕ ปี ของแผนพัฒนาฯ ฉบับที่ ๑๓ ให้สามารถก้าวข้ามความท้าทายที่เป็นอุปสรรคต่อการบรรลุเป้าหมายตามยุทธศาสตร์ชาติ จำเป็นจะต้องเร่งแก้ไขจุดอ่อนและข้อจำกัดของประเทศที่มีอยู่เดิม รวมทั้งเพิ่มศักยภาพในการรับมือกับความเสี่ยงสำคัญที่มาจากกาเปลี่ยนแปลงของบริบททั้งจาก

ภายนอกและภายใน ตลอดจนการเสริมสร้างความสามารถในการสร้างสรรค์ประโยชน์จากโอกาสที่เกิดขึ้นได้อย่างเหมาะสมและทันที่ ด้วยเหตุนี้ การกำหนดทิศทางพัฒนาประเทศในระยะของแผนพัฒนาฯ ฉบับที่ ๑๓ จึงมีวัตถุประสงค์เพื่อ พลิกโฉมประเทศไทยสู่ “สังคมก้าวหน้า เศรษฐกิจสร้างมูลค่าอย่างยั่งยืน” ซึ่งหมายถึงการสร้างการเปลี่ยนแปลงที่ครอบคลุมตั้งแต่ระดับโครงสร้าง นโยบาย และกลไก เพื่อมุ่งเสริมสร้างสังคมที่ก้าวทันพลวัตของโลก และเกื้อหนุนให้คนไทยมีโอกาสที่จะพัฒนาตนเองได้อย่างเต็มศักยภาพ พร้อมกับการยกระดับกิจกรรมการผลิตและการให้บริการให้สามารถสร้างมูลค่าเพิ่มที่สูงขึ้นโดยอยู่บนพื้นฐานของความยั่งยืนทางสิ่งแวดล้อม

เพื่อให้เป็นไปตามวัตถุประสงค์ข้างต้น แผนพัฒนาฯ ฉบับที่ ๑๓ จึงได้กำหนดเป้าหมายหลักของการพัฒนาจำนวน ๕ ประการ ประกอบด้วย

๑) การปรับโครงสร้างภาคการผลิตและบริการสู่เศรษฐกิจฐานนวัตกรรม มุ่งยกระดับขีดความสามารถในการแข่งขันของภาคการผลิตและบริการสำคัญ ผ่านการผลักดันส่งเสริมการสร้างมูลค่าเพิ่มโดยใช้นวัตกรรม เทคโนโลยี และความคิดสร้างสรรค์ ที่ตอบโจทย์พัฒนาการของสังคมยุคใหม่และเป็นมิตรต่อสิ่งแวดล้อม พร้อมทั้งให้ความสำคัญกับการเชื่อมโยงเศรษฐกิจท้องถิ่นและผู้ประกอบการรายย่อยกับห่วงโซ่มูลค่าของภาคการผลิตและบริการเป้าหมาย รวมถึงพัฒนาระบบนิเวศที่ส่งเสริมการค้าการลงทุนและนวัตกรรม

๒) การพัฒนาคนสำหรับโลกยุคใหม่ มุ่งพัฒนาให้คนไทยมีทักษะและคุณลักษณะที่เหมาะสมกับโลกยุคใหม่ ทั้งทักษะในด้านความรู้ ทักษะทางพฤติกรรม และคุณลักษณะตามบรรทัดฐานที่ดีของสังคมและเร่งรัดการเตรียมพร้อมกำลังคนให้มีคุณภาพสอดคล้องกับความต้องการของตลาดแรงงาน และเอื้อต่อการปรับโครงสร้างเศรษฐกิจไปสู่ภาคการผลิตและบริการเป้าหมายที่มีศักยภาพและผลิตภาพสูงขึ้น รวมทั้งให้ความสำคัญกับการสร้างหลักประกันและความคุ้มครองทางสังคมที่สามารถส่งเสริมความมั่นคงในชีวิต

๓) การมุ่งสู่สังคมแห่งโอกาสและเป็นธรรม มุ่งลดความเหลื่อมล้ำทางเศรษฐกิจและสังคมทั้งในเชิงรายได้ พื้นที่ ความมั่งคั่ง และการแข่งขันของภาคธุรกิจ ด้วยการสนับสนุนช่วยเหลือกลุ่มเปราะบางและผู้ด้อยโอกาสให้มีโอกาสในการเลื่อนสถานะทางเศรษฐกิจและสังคม กระจายโอกาสทางเศรษฐกิจและจัดให้มีบริการสาธารณะที่มีคุณภาพอย่างทั่วถึงและเท่าเทียมในทุกพื้นที่ พร้อมทั้งเพิ่มโอกาสในการแข่งขันของภาคธุรกิจให้เปิดกว้างและเป็นธรรม

๔) การเปลี่ยนผ่านการผลิตและบริการไปสู่วิถีความยั่งยืน มุ่งลดการก่อกมลพิษ ควบคู่ไปกับการผลักดันให้เกิดการใช้ทรัพยากรธรรมชาติอย่างมีประสิทธิภาพและสอดคล้องกับขีดความสามารถในการรองรับของระบบนิเวศ ตลอดจนลดปริมาณการปล่อยก๊าซเรือนกระจกเพื่อให้ประเทศไทยบรรลุเป้าหมายความเป็นกลางทางคาร์บอนภายในปี ๒๕๖๓ และบรรลุเป้าหมายการปล่อยก๊าซเรือนกระจกสุทธิเป็นศูนย์ภายในปี ๒๖๐๘

หมุดหมายการพัฒนา

เพื่อถ่ายทอดเป้าหมายหลักไปสู่ภาพของการขับเคลื่อนที่ชัดเจนในลักษณะของวาระการพัฒนาที่เอื้อให้เกิดการทำงานร่วมกันของหลายหน่วยงานและหลายภาคส่วนในการผลักดันการพัฒนาเรื่องใดเรื่องหนึ่งให้เกิดผลได้อย่างเป็นรูปธรรม แผนพัฒนาฯ ฉบับที่ ๑๓ จึงได้กำหนด**หมุดหมายการพัฒนา** จำนวน ๑๓ หมุดหมาย ซึ่งเป็นการบ่งบอกถึงสิ่งที่ประเทศไทยปรารถนาจะ “เป็น” หรือมุ่งหวังจะ “มี” เพื่อสะท้อนประเด็นการพัฒนาที่มีลำดับความสำคัญสูงต่อการพลิกโฉมประเทศไทยสู่ “สังคมก้าวหน้า เศรษฐกิจสร้างมูลค่าอย่างยั่งยืน” โดยหมุดหมายทั้ง ๑๓ ประการ แบ่งออกได้เป็น ๔ มิติ ดังนี้

๑) มิติภาคการผลิตและบริการเป้าหมาย

หมุดหมายที่ ๑ ไทยเป็นประเทศชั้นนำด้านสินค้าเกษตรและเกษตรแปรรูปมูลค่าสูง

หมวดหมู่ที่ ๒ ไทยเป็นจุดหมายของการท่องเที่ยวที่เน้นคุณภาพและความยั่งยืน

หมวดหมู่ที่ ๓ ไทยเป็นฐานการผลิตยานยนต์ไฟฟ้าที่สำคัญของโลก

หมวดหมู่ที่ ๔ ไทยเป็นศูนย์กลางทางการแพทย์และสุขภาพมูลค่าสูง

หมวดหมู่ที่ ๕ ไทยเป็นประตูการค้าการลงทุนและยุทธศาสตร์ทางโลจิสติกส์ที่สำคัญของภูมิภาค

หมวดหมู่ที่ ๖ ไทยเป็นศูนย์กลางอุตสาหกรรมอิเล็กทรอนิกส์อัจฉริยะและอุตสาหกรรมดิจิทัล

ของอาเซียน

๒) มิติโอกาสและความเสมอภาคทางเศรษฐกิจและสังคม

หมวดหมู่ที่ ๗ ไทยมีวิสาหกิจขนาดกลางและขนาดย่อมที่เข้มแข็ง มีศักยภาพสูง และสามารถแข่งขันได้

หมวดหมู่ที่ ๘ ไทยมีพื้นที่และเมืองอัจฉริยะที่น่าอยู่ ปลอดภัย เดิมโตได้อย่างยั่งยืน

หมวดหมู่ที่ ๙ ไทยมีความยากจนข้ามรุ่นลดลง และมีความคุ้มครองทางสังคมที่เพียงพอ

เหมาะสม

๓) มิติความยั่งยืนของทรัพยากรธรรมชาติและสิ่งแวดล้อม

หมวดหมู่ที่ ๑๐ ไทยมีเศรษฐกิจหมุนเวียนและสังคมคาร์บอนต่ำ

หมวดหมู่ที่ ๑๑ ไทยสามารถลดความเสี่ยงและผลกระทบจากภัยธรรมชาติและ การเปลี่ยนแปลงสภาพภูมิอากาศ

๔) มิติปัจจัยผลักดันการพลิกโฉมประเทศ

หมวดหมู่ที่ ๑๒ ไทยมีกำลังคนสมรรถนะสูง มุ่งเรียนรู้อย่างต่อเนื่อง ตอบโจทย์การพัฒนาแห่งอนาคต

หมวดหมู่ที่ ๑๓ ไทยมีภาครัฐที่ทันสมัย มีประสิทธิภาพ และตอบโจทย์ประชาชน

หมวดหมู่ที่ ๑ ไทยเป็นประเทศชั้นนำด้านสินค้าเกษตรและเกษตรแปรรูปมูลค่าสูง

๑. สถานการณ์การพัฒนาที่ผ่านมา

การพัฒนาภาคการเกษตรที่ผ่านมา เน้นการผลิตเพื่อการส่งออกและการเป็นวัตถุดิบให้กับอุตสาหกรรมต่อเนื่องในการสร้างรายได้เข้าสู่ประเทศ ผ่านการขยายพื้นที่เพาะปลูก การพัฒนาปัจจัยการผลิตให้มีคุณภาพการพัฒนาและใช้เทคโนโลยีอย่างต่อเนื่อง ซึ่งสามารถเพิ่มประสิทธิภาพการผลิตได้ในระดับหนึ่ง โดยในปี ๒๕๖๒ ผลิตภัณฑ่มวลรวมในประเทศของภาคการเกษตรและการแปรรูปที่เกี่ยวข้อง มีมูลค่า ๑,๔๗๗,๕๘๙ ล้านบาทซึ่งกิจกรรมทางเศรษฐกิจที่เกี่ยวข้องกับการผลิตสินค้าเกษตร อุตสาหกรรมอาหาร และอุตสาหกรรมเครื่องดื่มนับรวมคิดเป็นร้อยละ ๗๔.๕ ของผลิตภัณฑ่มวลรวมในประเทศของภาคการเกษตรและการแปรรูปที่เกี่ยวข้องปี ๒๕๖๒

๒. เป้าหมายการพัฒนา

๒.๑) ความเชื่อมโยงของหมวดหมู่กับเป้าหมายหลักของแผนพัฒนาฯ ฉบับที่ ๑๓ และยุทธศาสตร์ชาติ

หมวดหมู่ที่ ๑ ไทยเป็นประเทศชั้นนำด้านสินค้าเกษตรและเกษตรแปรรูปมูลค่าสูง มีความเชื่อมโยงกับเป้าหมายหลักของแผนพัฒนาฯ ฉบับที่ ๑๓ ทั้ง ๕ เป้าหมาย ได้แก่

เป้าหมายที่ ๑) การปรับโครงสร้างภาคการผลิตและบริการสู่เศรษฐกิจฐานนวัตกรรม โดยยกระดับให้มีขีดความสามารถในการแข่งขัน และเศรษฐกิจท้องถิ่นและผู้ประกอบการรายย่อยสามารถเชื่อมโยงกับห่วงโซ่มูลค่าของภาคการผลิตและบริการเป้าหมาย

เป้าหมายที่ ๒) การพัฒนาคนสำหรับโลกยุคใหม่ โดยสนับสนุนให้กำลังคนมีคุณภาพ สอดคล้องกับความต้องการของภาคการผลิตเป้าหมาย

เป้าหมายที่ ๓) การมุ่งสู่สังคมแห่งโอกาสและความเป็นธรรม โดยลดความเหลื่อมล้ำทั้งในเชิง รายได้และความมั่นคง รวมถึงโอกาสในการแข่งขันของภาคธุรกิจ และให้กลุ่มเปราะบางและผู้ด้อยโอกาสมี โอกาสในการเลื่อนขั้นทางเศรษฐกิจและสังคมสูงขึ้น

เป้าหมายที่ ๔) การเปลี่ยนผ่านการผลิตและบริโภคไปสู่ความยั่งยืน โดยการใช้ทรัพยากร- ธรรมชาติในการผลิตและบริโภคอย่างมีประสิทธิภาพและสอดคล้องกับขีดความสามารถในการรองรับของ ระบบนิเวศ และ เป้าหมายที่

๕) การเสริมสร้างความสามารถของประเทศในการรับมือกับการเปลี่ยนแปลงและความเสี่ยง ภายใต้อิทธิพลโลกใหม่ โดยประเทศไทยมีความสามารถในการรับมือกับภัยคุกคามที่สำคัญในอนาคต โดยเฉพาะ การเปลี่ยนแปลงสภาพภูมิอากาศ โรคระบาดร้ายแรงและโรคอุบัติใหม่และภัยคุกคามทางไซเบอร์

๒.๒) เป้าหมาย ตัวชี้วัด และค่าเป้าหมายของการพัฒนาระดับมหุดมทนาย

เป้าหมายที่ ๑ มูลค่าเพิ่มของสินค้าเกษตรและเกษตรแปรรูปสูงขึ้น

เป้าหมายที่ ๒ การพัฒนาโครงสร้างพื้นฐานและระบบบริหารจัดการ เพื่อคุณภาพ ความ มั่นคงทางอาหารและความยั่งยืนของภาคเกษตร

เป้าหมายที่ ๓ การเพิ่มศักยภาพและบทบาทของผู้ประกอบการเกษตรในฐานะหุ้นส่วน เศรษฐกิจของห่วงโซ่อุปทานที่ได้รับส่วนแบ่งประโยชน์อย่างเหมาะสมและเป็นธรรม

๓. แผนที่กลยุทธ์

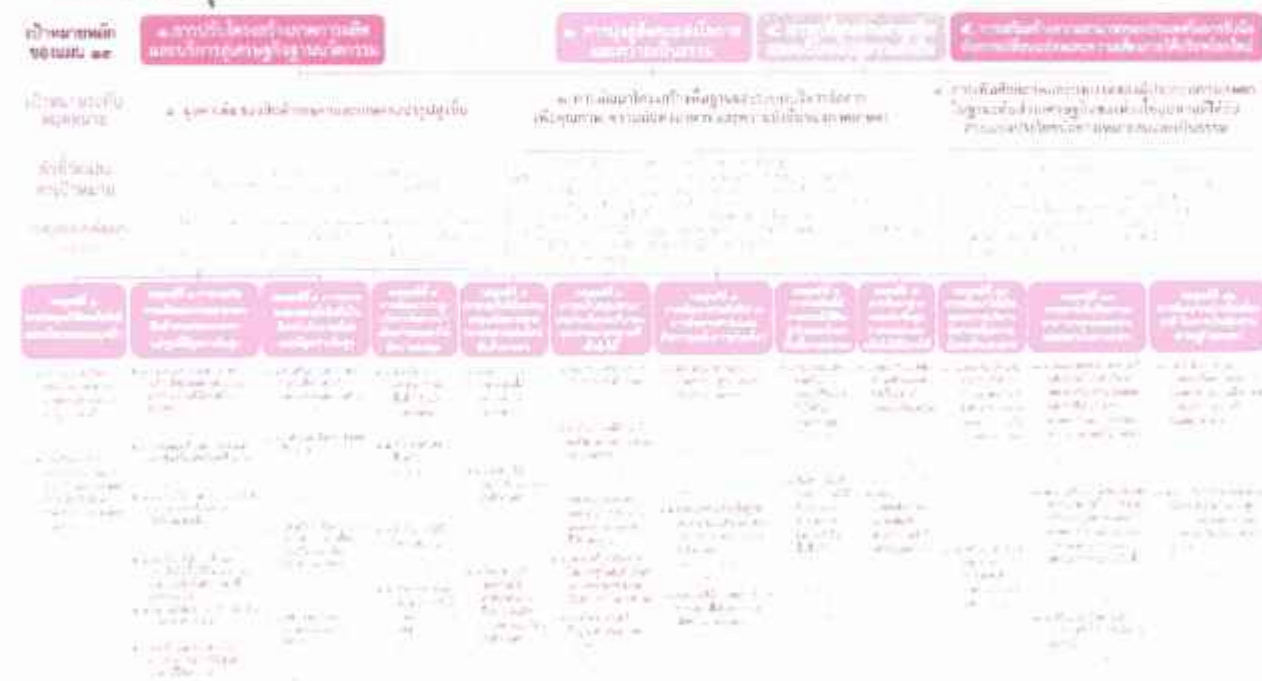

๔. กลยุทธ์การพัฒนา

กลยุทธ์ที่ ๑ การประยุกต์ใช้เทคโนโลยีและนวัตกรรมแบบมุ่งเป้า เพื่อให้เกิดการยกระดับกระบวนการผลิตและสร้างมูลค่าเพิ่ม

กลยุทธ์ที่ ๒ การส่งเสริมการผลิตและการขยายตัวของตลาดสินค้าเกษตรและผลิตภัณฑ์เกษตรแปรรูปที่มีมูลค่าเพิ่มสูง

กลยุทธ์ที่ ๓ การขยายผลรูปแบบเกษตรยั่งยืนที่เป็นมิตรกับสิ่งแวดล้อมและมีมูลค่าเพิ่มสูงจากแบบอย่างความสำเร็จในประเทศ

กลยุทธ์ที่ ๔ การพัฒนาระบบบริหารจัดการน้ำเพื่อการเกษตรให้มีความสมดุลระหว่างอุปสงค์และอุปทานรวมทั้งการใช้น้ำซ้ำ

กลยุทธ์ที่ ๕ การส่งเสริมให้เอกชนลงทุนพัฒนาตลาดกลางและตลาดออนไลน์สินค้าเกษตร รวมถึงสินค้ากลุ่มปศุสัตว์และประมง

กลยุทธ์ที่ ๖ การสนับสนุนระบบประกันภัยและรับรองคุณภาพมาตรฐานสินค้าเกษตรและสินค้าเกษตรแปรรูปที่เกษตรกรเข้าถึงได้

กลยุทธ์ที่ ๗ การพัฒนาประสิทธิภาพการบริหารจัดการฟาร์มและกิจกรรมหลังการเก็บเกี่ยวเพื่อลดต้นทุนและเพิ่มมูลค่าผลผลิตของเกษตรกร

กลยุทธ์ที่ ๘ การส่งเสริมให้เกษตรกรมีที่ดินทำกินและรักษาพื้นที่เกษตรกรรมที่เหมาะสมไว้เป็นฐานการผลิตการเกษตร

กลยุทธ์ที่ ๙ การพัฒนาฐานข้อมูลและคลังข้อมูลที่เกี่ยวข้องกับการเกษตร รวมทั้งผลักดันให้มีการใช้ข้อมูลอย่างมีประสิทธิภาพ

กลยุทธ์ที่ ๑๐ การพัฒนาให้เกิดระบบการบริหารจัดการเพื่อความมั่นคงทางด้านอาหาร

กลยุทธ์ที่ ๑๑ การยกระดับขีดความสามารถของเกษตรกรและสถาบันเกษตรกร

กลยุทธ์ที่ ๑๒ การพัฒนาโลกเพื่อเชื่อมโยงภาคีต่าง ๆ ทั้งภาคเอกชน ส่วนราชการ กลุ่มเกษตรกร และนักวิชาการในพื้นที่ ในการเป็นหุ้นส่วนทางเศรษฐกิจในการพัฒนาภาคเกษตรตลอดห่วงโซ่อุปทาน

หมวดหมายที่ ๒ ไทยเป็นจุดหมายของการท่องเที่ยวที่เน้นคุณภาพและความยั่งยืน

๑. สถานการณ์การพัฒนาที่ผ่านมา

อุตสาหกรรมท่องเที่ยวมีบทบาทสำคัญในระบบเศรษฐกิจไทย และยังเป็นแหล่งสร้างรายได้สำคัญให้แก่เศรษฐกิจของประเทศทั้งทางตรงและทางอ้อม สามารถสร้างรายได้ให้กับประเทศไทย ๒.๙๙ ล้านล้านบาทคิดเป็นร้อยละ ๑๘ ของผลิตภัณฑ์มวลรวมในประเทศ และก่อให้เกิดการจ้างงาน ๘.๓ ล้านตำแหน่ง ในปี ๒๕๖๒ อีกทั้งยังมีการเติบโตทางเศรษฐกิจอย่างต่อเนื่อง โดยระหว่างปี ๒๕๕๘ - ๒๕๖๒ รายได้จากการท่องเที่ยวของไทยขยายตัวเฉลี่ยร้อยละ ๒.๓ ต่อปี อย่างไรก็ตาม การขยายตัวของรายได้จากการท่องเที่ยวดังกล่าวเป็นผลมาจากการเพิ่มขึ้นของจำนวนนักท่องเที่ยวเป็นหลัก กล่าวคือ จำนวนนักท่องเที่ยวเพิ่มขึ้นเฉลี่ยถึงร้อยละ ๕.๖ ต่อปี ในขณะที่การใช้จ่ายต่อคนต่อวันของนักท่องเที่ยวขยายตัวในอัตราที่ลดลง และระยะเวลาท่องเที่ยวต่อทริปลดลง ซึ่งทำให้การท่องเที่ยวของไทยในระยะหลังต้องเผชิญกับความท้าทายด้านความยั่งยืนจากการเติบโตในเชิงปริมาณมากกว่าคุณภาพ นอกจากนี้ หากพิจารณาในมิติของการกระจายรายได้ พบว่ารายได้จากการท่องเที่ยวร้อยละ ๙๐ ยังกระจุกอยู่ในเมืองท่องเที่ยวหลัก ไม่สามารถกระจายไปสู่เมืองท่องเที่ยวรองได้อย่างมีประสิทธิภาพ โดยเฉพาะรายได้จากนักท่องเที่ยวต่างชาติ ที่อยู่ในเมืองหลักถึงประมาณร้อยละ ๕๘ ของรายได้จากนักท่องเที่ยวต่างชาติทั้งหมด

๒. เป้าหมายการพัฒนา

๒.๑ ความเชื่อมโยงของหมุดหมายกับเป้าหมายหลักของแผนพัฒนา ฉบับที่ ๑๓ และยุทธศาสตร์ชาติ

หมุดหมายที่ ๒ ไทยเป็นจุดหมายของการท่องเที่ยวที่เน้นคุณภาพและความยั่งยืน เชื่อมโยงกับยุทธศาสตร์ชาติด้านการสร้างขีดความสามารถในการแข่งขัน ที่มุ่งเน้นการสร้างหลากหลายด้านการท่องเที่ยวรักษาการเป็นจุดหมายปลายทางที่สำคัญของการท่องเที่ยวระดับโลกที่ดึงดูดนักท่องเที่ยวทุกระดับ และเพิ่มสัดส่วนของนักท่องเที่ยวที่มีคุณภาพสูง อีกทั้งยังเชื่อมโยงกับเป้าหมายหลักของแผนพัฒนา ฉบับที่ ๑๓ ใน ๔ เป้าหมาย ได้แก่

เป้าหมายที่ ๑) การปรับโครงสร้างภาคการผลิตและบริการสู่เศรษฐกิจฐานนวัตกรรม โดยยกระดับให้ภาคการท่องเที่ยวมีขีดความสามารถในการแข่งขันที่สูงขึ้น และส่งเสริมให้ผู้ประกอบการรายย่อยและชุมชนสามารถเชื่อมโยงกับห่วงโซ่มูลค่าได้

เป้าหมายที่ ๒) การพัฒนาคนสำหรับโลกยุคใหม่

เป้าหมายที่ ๓) การมุ่งสู่สังคมแห่งโอกาสและความเป็นธรรม และ

เป้าหมายที่ ๔) การเปลี่ยนผ่านการผลิตและบริการไปสู่ความยั่งยืนโดยให้ความสำคัญกับการบริหารจัดการทรัพยากรอย่างมีประสิทธิภาพและยั่งยืน

๒.๒ เป้าหมาย ตัวชี้วัด และค่าเป้าหมายของการพัฒนาระดับหมุดหมาย

เป้าหมายที่ ๑ การเปลี่ยนการท่องเที่ยวไทยเป็นการท่องเที่ยวคุณภาพสูงที่เชื่อมโยงกับอุตสาหกรรมและบริการที่มีศักยภาพอื่น

เป้าหมายที่ ๒ การปรับโครงสร้างการท่องเที่ยวให้พึ่งพานักท่องเที่ยวในประเทศและมีการกระจายโอกาสทางเศรษฐกิจมากขึ้น

เป้าหมายที่ ๓ การท่องเที่ยวไทยต้องมีการบริหารจัดการอย่างยั่งยืนในทุกมิติ

๓. แผนที่กลยุทธ์

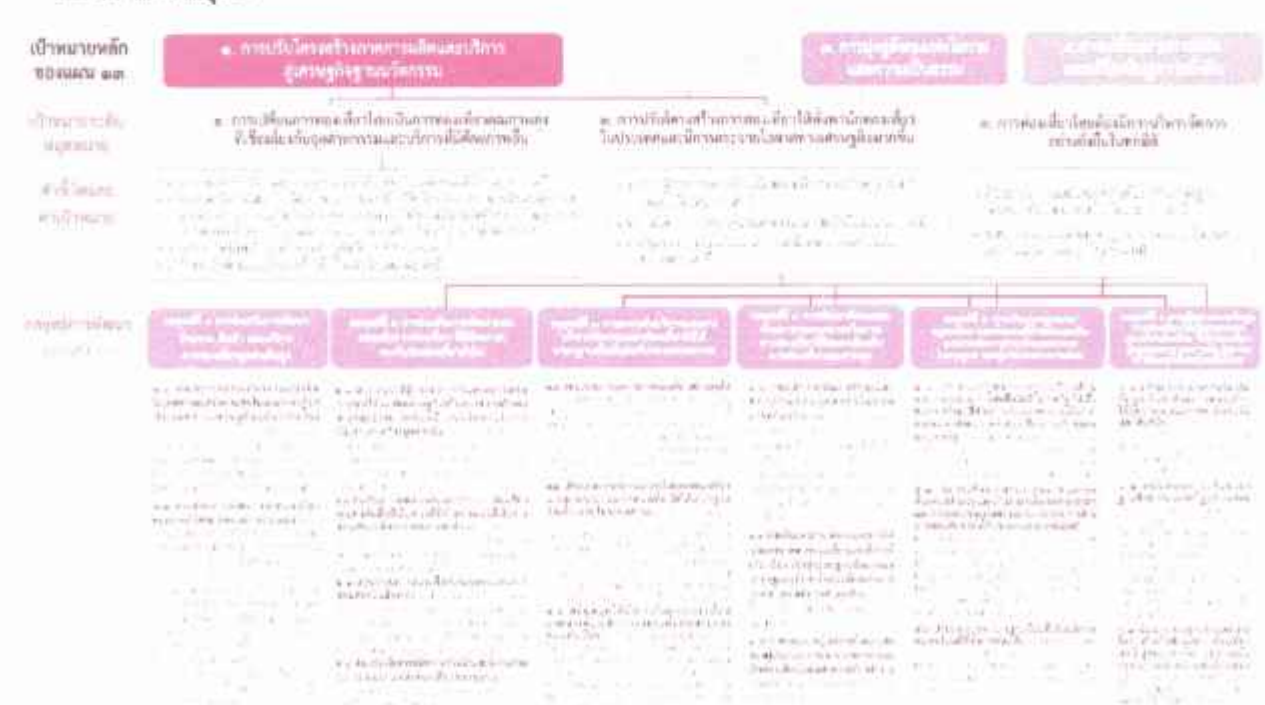

๔. กลยุทธ์การพัฒนา

กลยุทธ์ที่ ๑ การส่งเสริมการพัฒนากิจกรรม สินค้า และบริการ การท่องเที่ยวมูลค่าเพิ่มสูง

กลยุทธ์ที่ ๒ การส่งเสริมการพัฒนาและยกระดับการท่องเที่ยวที่มีศักยภาพรองรับนักท่องเที่ยว
ทั่วไป

กลยุทธ์ที่ ๓ การยกระดับบริการและการบริหารจัดการการท่องเที่ยวให้ได้มาตรฐานเป็นที่ยอมรับ
ของตลาดสากล

กลยุทธ์ที่ ๔ การสนับสนุนการพัฒนาทักษะและศักยภาพของบุคลากรในภาคการท่องเที่ยว

กลยุทธ์ที่ ๕ การปรับปรุงกฎหมาย/กฎระเบียบ และขั้นตอนที่ล่าสมัยและเป็นอุปสรรคต่อการทำ
ธุรกิจและการขอใบอนุญาตของผู้ประกอบการรายย่อย

กลยุทธ์ที่ ๖ การพัฒนาระบบข้อมูลการท่องเที่ยวให้เป็นระบบการท่องเที่ยวอัจฉริยะ ที่นักท่องเที่ยว ผู้ประกอบการ และภาครัฐ สามารถเข้าถึงและใช้ประโยชน์ได้ง่าย

หมวดหมู่ที่ ๓ ไทยเป็นฐานการผลิตยานยนต์ไฟฟ้าที่สำคัญของโลก

๑. สถานการณ์การพัฒนาที่ผ่านมา

ประเทศไทยเป็นฐานการผลิตยานยนต์ที่สำคัญของโลก โดยปี ๒๕๖๒ ประเทศไทยผลิตและส่งออก
ยานยนต์เป็นอันดับที่ ๑ ของอาเซียน และเป็นอันดับที่ ๑๑ ของโลก มีมูลค่าการส่งออกจำนวน ๑,๓๐๐,๕๖๑
ล้านบาท โดยประเทศที่มีกำลังการผลิตรถยนต์สูงสุด ๕ อันดับแรก ได้แก่ จีน สหรัฐอเมริกา ญี่ปุ่น เยอรมนี
และอินเดียซึ่งตลาดส่งออกหลักของไทย ในกลุ่มรถยนต์นั่งส่วนบุคคล ได้แก่ ประเทศออสเตรเลีย เวียดนาม
ฟิลิปปินส์ จีนเม็กซิโก ตามลำดับ ขณะที่ในกลุ่มรถปิกอัพ รถบัส และรถบรรทุก ได้แก่ ออสเตรเลีย ฟิลิปปินส์
นิวซีแลนด์ซาอุดีอาระเบีย เวียดนาม ตามลำดับ นอกจากนี้ อุตสาหกรรมยานยนต์มีส่วนในการขับเคลื่อน
เศรษฐกิจของประเทศไทย โดยมีความสามารถในการผลิตรถยนต์จำนวนมากถึง ๒ ล้านคันต่อปี
มีผู้ประกอบการจำนวน ๑๓,๙๒๐ ราย และมีการจ้างงานจำนวน ๓๔๕,๐๐๐ คน อย่างไรก็ตาม แนวโน้มความ
ต้องการยานยนต์ทั่วโลกกำลังเปลี่ยนทิศทางไปสู่ยานยนต์ไฟฟ้า ส่วนหนึ่งเป็นผลมาจากความก้าวหน้าของ
เทคโนโลยีแบตเตอรี่ที่ทำให้ยานยนต์ไฟฟ้ามีประสิทธิภาพที่เพิ่มขึ้นและราคาที่ลดลง รวมทั้งทิศทางการพัฒนาที่
มุ่งไปสู่สังคมคาร์บอนต่ำ

๒. เป้าหมายการพัฒนา

๒.๑ ความเชื่อมโยงของหมวดหมู่กับเป้าหมายหลักของแผนพัฒนา ฉบับที่ ๑๓ และยุทธศาสตร์ชาติ

หมวดหมู่ที่ ๓ ไทยเป็นฐานการผลิตยานยนต์ไฟฟ้าที่สำคัญของโลกเชื่อมโยงกับเป้าหมาย
หลักของแผนพัฒนา ฉบับที่ ๑๓ ใน ๓ เป้าหมาย ประกอบด้วย

เป้าหมายที่ ๑) การปรับโครงสร้างภาคการผลิตและบริการสู่เศรษฐกิจฐานนวัตกรรม โดยการ
ยกระดับให้ขีดความสามารถในการแข่งขัน เศรษฐกิจท้องถิ่น และผู้ประกอบการรายย่อยสามารถเชื่อมโยงกับ
ห่วงโซ่มูลค่า และประเทศไทยมีระบบนิเวศที่สนับสนุนการค้าการลงทุนและการพัฒนานวัตกรรม

เป้าหมายที่ ๒) การพัฒนาคนสำหรับโลกยุคใหม่ โดยมุ่งพัฒนาให้คนไทยมีทักษะที่จำเป็น
สำหรับโลกยุคใหม่และมีคุณลักษณะตามบรรทัดฐานที่ดีของสังคม สอดคล้องกับความต้องการของภาคการผลิต
เป้าหมาย และได้รับความคุ้มครองทางสังคมที่ส่งเสริมความมั่นคงในชีวิต

เป้าหมายที่ ๓) การเปลี่ยนผ่านการผลิตและบริโภคไปสู่ความยั่งยืน โดยการใช้ทรัพยากร-
ธรรมชาติในการผลิตและบริโภคอย่างมีประสิทธิภาพ ให้ความสำคัญกับการจัดการปัญหามลพิษสำคัญด้วย
วิธีการที่ยั่งยืน รวมทั้งการปล่อยก๊าซเรือนกระจกของประเทศมีแนวโน้มลดลง

กลยุทธ์ที่ ๑๐ มาตรฐานด้านคุณสมบัติและความปลอดภัย

กลยุทธ์ที่ ๑๑ การสนับสนุนเงินทุนให้กับผู้ประกอบการที่ลงทุนในอุตสาหกรรมยานยนต์พลังงานสะอาด

หมวดหมายที่ ๔ ไทยเป็นศูนย์กลางทางการแพทย์และสุขภาพมูลค่าสูง

๑. สถานการณ์การพัฒนาที่ผ่านมา

การให้บริการทางการแพทย์แก่ชาวต่างชาติเพิ่มขึ้น แต่ต้องคำนึงผลกระทบต่อโอกาสในการเข้าถึงบริการสุขภาพของคนไทย โดยปี ๒๕๖๒ มีชาวต่างชาติมาใช้บริการทางการแพทย์ ๓.๖ ล้านคนครั้ง สร้างรายได้ ๔๑,๐๐๐ ล้านบาท จากราคาค่าบริการและชื่อเสียงของบุคลากรทางการแพทย์ที่ดีกว่าประเทศอื่นเมื่อเทียบบริการในระดับเดียวกัน แต่เมื่อพิจารณาถึงการกระจายบุคลากรทางการแพทย์ในประเทศยังคงมีความเหลื่อมล้ำกันในระหว่างภาค และเมื่อเปรียบเทียบกับประเทศอื่น ๆ พบว่าประเทศไทยยังมีสัดส่วนแพทย์ต่อประชากร ๑,๐๐๐ คนเพียง ๐.๕ เทียบกับเกาหลีใต้ ๒.๔ และสิงคโปร์ ๑.๕ ขณะที่การเป็นศูนย์กลางสุขภาพที่มุ่งเน้นการสร้างรายได้และการให้บริการชาวต่างชาติอาจทำให้มีการไหลออกของบุคลากรภาครัฐสู่ภาคเอกชน ส่งผลกระทบต่อการเข้าถึงบริการสุขภาพของประชาชน โดยเฉพาะกลุ่มผู้มีรายได้น้อยหรืออาศัยอยู่ในพื้นที่ห่างไกล ถึงแม้ปัจจุบันมีการนำนวัตกรรมและเทคโนโลยีสมัยใหม่มาให้บริการทางการแพทย์เพิ่มมากขึ้น ซึ่งช่วยอำนวยความสะดวกและลดภาระงานของบุคลากร แต่ยังคงต้องคำนึงถึงผลกระทบทางลบที่อาจเกิดขึ้นจากการใช้เทคโนโลยีดังกล่าว

๒. เป้าหมายการพัฒนา

๒.๑ ความเชื่อมโยงของหมวดหมายกับเป้าหมายหลักของแผนพัฒนาฯ ฉบับที่ ๑๓ และยุทธศาสตร์ชาติ การพัฒนาประเทศไทยให้เป็นศูนย์กลางทางการแพทย์และสุขภาพสูงจะสอดคล้องกับเป้าหมายหลัก ๔ ประการของแผนพัฒนาฯ ฉบับที่ ๑๓ ได้แก่

เป้าหมายที่ ๑) การปรับโครงสร้างภาคการผลิตและบริการสู่เศรษฐกิจฐานนวัตกรรม โดยการใช้นวัตกรรมในการผลิตสินค้าและจัดบริการทางการแพทย์และสุขภาพเพื่อสร้างมูลค่าเพิ่มทางเศรษฐกิจ

เป้าหมายที่ ๒) การพัฒนาคนสำหรับโลกยุคใหม่ที่มีสมรรถนะสูงทางด้านการแพทย์และสาธารณสุข เพื่อไม่ให้เป็นอุปสรรคต่อการยกระดับขีดความสามารถบริการทางการแพทย์และสุขภาพ

เป้าหมายที่ ๓) การมุ่งสู่สังคมแห่งโอกาสและความเป็นธรรม ในการลดผลกระทบต่อ การเข้าถึงบริการทางสาธารณสุขของคนไทย

เป้าหมายที่ ๕) การเสริมสร้างความสามารถของประเทศในการรับมือกับการเปลี่ยนแปลงและความเสี่ยงภายใต้บริบทโลกใหม่ ในการวางแนวทางการพัฒนาระบบบริหารจัดการภาวะฉุกเฉินด้านสุขภาพและระบบบริการสุขภาพ

๒.๒ เป้าหมาย ตัวชี้วัด และค่าเป้าหมายของการพัฒนาระดับหมวดหมาย

เป้าหมายที่ ๑ ไทยมีศักยภาพในการสร้างมูลค่าทางเศรษฐกิจจากสินค้าและบริการสุขภาพ

เป้าหมายที่ ๒ องค์กรความรู้ด้านการแพทย์และสาธารณสุขมีศักยภาพ เอื้อต่อการสร้างมูลค่าเพิ่มในสินค้าและบริการทางสุขภาพ

เป้าหมายที่ ๓ ประชาชนไทยได้รับความเป็นธรรมในการเข้าถึงบริการสุขภาพ

เป้าหมายที่ ๔ ระบบบริหารจัดการภาวะฉุกเฉินด้านสุขภาพมีความพร้อมรองรับภัยคุกคามสุขภาพ

๓. แผนที่กลยุทธ์



๔. กลยุทธ์การพัฒนา

- กลยุทธ์ที่ ๑ การส่งเสริมบริการทางการแพทย์ที่มีศักยภาพในการสร้างมูลค่าทางเศรษฐกิจ
- กลยุทธ์ที่ ๒ การผลักดันให้ประเทศไทยเป็นศูนย์กลางบริการเพื่อส่งเสริมสุขภาพระดับโลก
- กลยุทธ์ที่ ๓ การสร้างมูลค่าเพิ่มให้อุตสาหกรรมทางการแพทย์และสุขภาพ
- กลยุทธ์ที่ ๔ การสร้างเสริมขีดความสามารถทางวิชาการด้านการศึกษา วิจัย และเทคโนโลยีทางการแพทย์
- กลยุทธ์ที่ ๕ การบริหารจัดการระบบบริการสุขภาพบนพื้นฐานความสมดุลทางเศรษฐกิจและสุขภาพของคนไทย
- กลยุทธ์ที่ ๖ การยกระดับศักยภาพระบบบริหารจัดการภาวะฉุกเฉินด้านสาธารณสุขเพื่อลดผลกระทบต่อบริการทางเศรษฐกิจและสุขภาพ

หมายเหตุที่ ๕ ไทยเป็นประตูการค้าการลงทุนและยุทธศาสตร์ทางโลจิสติกส์ที่สำคัญของภูมิภาค

๑. สถานการณ์การพัฒนาที่ผ่านมา

สถานการณ์การแข่งขันทางการค้าของสหรัฐอเมริกาและจีนที่ขยายวงกว้างส่งผลกระทบต่อเมืองไทยและภูมิภาคซึ่งอยู่ในพื้นที่ความขัดแย้งที่ต้องรักษาความสัมพันธ์กับทั้งสองประเทศ โดยเฉพาะการปรับเปลี่ยนทิศทางการค้าการลงทุนในห่วงโซ่อุปทานโลก และการจัดกลุ่มทางการเมืองและเศรษฐกิจ ดังนั้น ทิศทางในอนาคตของไทยจึงควรแสดงบทบาทการเป็นหุ้นส่วนทางเศรษฐกิจกับประเทศต่าง ๆ ในภูมิภาคอาเซียน โดยเฉพาะในกลุ่มประเทศอนุภูมิภาคสุ่มน้ำโขง โดยเน้นความร่วมมือมากกว่าการแข่งขัน และให้ไทยเป็นประตูและทางเชื่อมเพื่อสร้างดุลยภาพที่สร้างสรรค์ด้านความสัมพันธ์ระหว่างประเทศและเศรษฐกิจระหว่างภูมิภาคและมหาอำนาจเพื่อความก้าวหน้าและมั่นคงของภูมิภาค รวมถึงควรรักษาสมดุลของความสัมพันธ์ระหว่างประเทศของไทย จีนสหรัฐอเมริกา และประเทศตะวันตก โดยกำหนดความต้องการของไทยในระยะยาวที่ชัดเจน ทั้งในมิติทางเศรษฐกิจสังคม สิ่งแวดล้อม คุณภาพชีวิต และการพัฒนาเทคโนโลยีระดับสูง

เพื่อสร้างความชัดเจนกับมิตรประเทศว่าไทยพร้อมร่วมมือในแนวทางดังกล่าว นอกจากนี้ เนื่องจากภูมิศาสตร์ของไทยมีความใกล้กับจีน จึงต้องมียุทธศาสตร์การพัฒนาเศรษฐกิจในพื้นที่เชื่อมโยงของไทย สปป.ลาว และจีนที่ชัดเจน เพื่อสร้างประโยชน์จากเส้นทางการคมนาคมจากหนองคายและเชียงรายได้เข้าสู่ สปป.ลาว และจีน เพื่อให้เกิดการลงทุนสร้างเครือข่ายเศรษฐกิจและระบบการค้าที่คล่องตัวของทั้ง ๓ ประเทศ โดยเฉพาะภาคตะวันออกเฉียงเหนือและภาคเหนือของไทย สปป.ลาว และมณฑลในจีนตอนใต้ให้เกิดเป็นการพัฒนาร่วมกัน

๒. เป้าหมายการพัฒนา

๒.๑ ความเชื่อมโยงของหมุดหมายกับเป้าหมายหลักของแผนพัฒนา ฉบับที่ ๑๓ และยุทธศาสตร์ชาติ หมุดหมายที่ ๕ ไทยเป็นประตูการค้าการลงทุนและยุทธศาสตร์ทางโลจิสติกส์ที่สำคัญของประเทศไทยมีความเชื่อมโยงกับเป้าหมายหลักของแผนพัฒนา ฉบับที่ ๑๓ ได้แก่

เป้าหมายที่ ๑) การปรับโครงสร้างภาคการผลิตและบริการสู่เศรษฐกิจฐานนวัตกรรม

เป้าหมายที่ ๒) การพัฒนาคนสำหรับโลกยุคใหม่

เป้าหมายที่ ๓) การมุ่งสู่สังคมแห่งโอกาสและความเป็นธรรม

เป้าหมายที่ ๔) การเปลี่ยนผ่านการผลิตและบริการไปสู่ความยั่งยืน โดยทำให้ประเทศไทยมีระบบนิเวศที่สนับสนุนการค้าการลงทุนสามารถเป็นฐานการค้าการลงทุนที่สำคัญของภูมิภาค

๒.๒ เป้าหมาย ตัวชี้วัด และค่าเป้าหมายของการพัฒนาระดับหมุดหมาย

เป้าหมายที่ ๑ ไทยเป็นประตูการค้าการลงทุนในภูมิภาค

เป้าหมายที่ ๒ ไทยเป็นห่วงโซ่อุปทานของภูมิภาค

เป้าหมายที่ ๓ ไทยเป็นประตูและทางเชื่อมโครงข่ายคมนาคมและโลจิสติกส์ของภูมิภาค

๓. แผนที่กลยุทธ์



๔. กลยุทธ์การพัฒนา

กลยุทธ์ที่ ๑ การสร้างจุดยืนของไทยภายใต้บริบทโลกใหม่

กลยุทธ์ที่ ๒ การพัฒนาโครงสร้างพื้นฐานและปัจจัยสนับสนุนเพื่อเป็นประตูการค้าการลงทุน และฐานเศรษฐกิจสำคัญของภูมิภาค

กลยุทธ์ที่ ๓ การผลักดันการลงทุนเพื่อปรับโครงสร้างอุตสาหกรรมเป้าหมายสู่ไทยแลนด์ ๔.๐

หมุดหมายที่ ๒ ไทยเป็นศูนย์กลางอุตสาหกรรมอิเล็กทรอนิกส์อัจฉริยะและอุตสาหกรรมดิจิทัลของอาเซียน

๑. สถานการณ์การพัฒนาที่ผ่านมา

อุตสาหกรรมไฟฟ้าและอิเล็กทรอนิกส์เป็นอุตสาหกรรมสำคัญของประเทศไทยมายาวนานกว่า ๕๐ ปี และมีความสำคัญอย่างมากต่อเศรษฐกิจของประเทศ โดยปัจจุบันประเทศไทยส่งออกเครื่องใช้ไฟฟ้าและอุปกรณ์อิเล็กทรอนิกส์เป็นอันดับที่ ๑๓ ของโลก และเป็นอันดับที่ ๔ ของอาเซียน มีมูลค่าการส่งออก ๑.๙ ล้านล้านบาท (หรือคิดเป็นสัดส่วนประมาณร้อยละ ๒๔.๓ ของมูลค่าการส่งออกสินค้าทั้งหมดของประเทศ) และก่อให้เกิดการจ้างงานรวมทั้งสิ้นมากกว่า ๗๕๐,๐๐๐ คน อย่างไรก็ตาม อุตสาหกรรมไฟฟ้าและอิเล็กทรอนิกส์ของไทยส่วนใหญ่ยังคงพึ่งพาการลงทุนโดยตรงจากต่างประเทศ และผู้ประกอบการไทยเป็นเพียงผู้รับจ้างประกอบที่ไม่มีเทคโนโลยีเป็นของตนเอง ทั้งยังขาดความเชื่อมโยงระหว่างการพัฒนาวิจัยและพัฒนาการผลิตเชิงพาณิชย์ โดยการมีโครงสร้างการผลิตที่พึ่งพาแรงงานสูงและใช้เงินลงทุนต่ำ ส่งผลให้อุตสาหกรรมไฟฟ้าและอิเล็กทรอนิกส์ของไทยยังไม่สามารถก้าวเป็นผู้นำตลาดของอาเซียน และไม่สามารถสร้างมูลค่าเพิ่มทางเศรษฐกิจให้แก่ประเทศได้เท่าที่ควร

๒. เป้าหมายการพัฒนา

๒.๑ ความเชื่อมโยงของหมุดหมายกับเป้าหมายหลักของแผนพัฒนาฯ ฉบับที่ ๑๓ และยุทธศาสตร์ชาติ
หมุดหมายที่ ๒ มุ่งตอบสนองต่อเป้าหมายหลักของแผนพัฒนาฯ ฉบับที่ ๑๓ จำนวน ๓ เป้าหมาย ได้แก่

เป้าหมายที่ ๑) การปรับโครงสร้างภาคการผลิตและบริการสู่เศรษฐกิจฐานนวัตกรรม โดยการพัฒนาต่อยอดฐานอุตสาหกรรมอิเล็กทรอนิกส์ของประเทศไทยในปัจจุบันให้เป็นอุตสาหกรรมอิเล็กทรอนิกส์อัจฉริยะที่มุ่งเน้นการผลิตชิ้นส่วนประกอบที่สำคัญในห่วงโซ่อุปทานอาเซียน เป็นที่ต้องการของตลาดในอนาคต และมีมูลค่าสูง รวมถึงการพัฒนาความสามารถในการแข่งขันของอุตสาหกรรมดิจิทัล

เป้าหมายที่ ๒) การพัฒนาคนสำหรับโลกยุคใหม่ โดยการพัฒนากำลังคนที่มีทักษะที่สอดคล้องกับความต้องการของอุตสาหกรรมและบริการในอนาคต รวมถึงอุตสาหกรรมอิเล็กทรอนิกส์อัจฉริยะและอุตสาหกรรมและบริการดิจิทัลของประเทศ

เป้าหมายที่ ๓) การเสริมสร้างความสามารถของประเทศในการรับมือกับการเปลี่ยนแปลงและความเสี่ยงภายใต้บริบทโลกใหม่ โดยการส่งเสริมการนำเทคโนโลยีดิจิทัลมาใช้อย่างมีประสิทธิภาพ ส่วนและหลากหลายมิติซึ่งมีความสอดคล้องกับเป้าหมายตามยุทธศาสตร์ชาติด้านความมั่นคง โนมิติการพัฒนาคน เครื่องมือ เทคโนโลยีและระบบฐานข้อมูลขนาดใหญ่ให้มีความพร้อมสามารถรับมือภัยคุกคาม

๒.๒ เป้าหมาย ตัวชี้วัด และค่าเป้าหมายของการพัฒนาระดับหมุดหมาย

เป้าหมายที่ ๑ เศรษฐกิจดิจิทัลภายในประเทศมีการขยายตัวเพิ่มขึ้น

เป้าหมายที่ ๒ การส่งออกของอุตสาหกรรมอิเล็กทรอนิกส์อัจฉริยะของประเทศเพิ่มขึ้น

เป้าหมายที่ ๓ อุตสาหกรรมดิจิทัลและอุตสาหกรรมอิเล็กทรอนิกส์อัจฉริยะของประเทศมีความเข้มแข็งขึ้น

๓. แผนที่กลยุทธ์

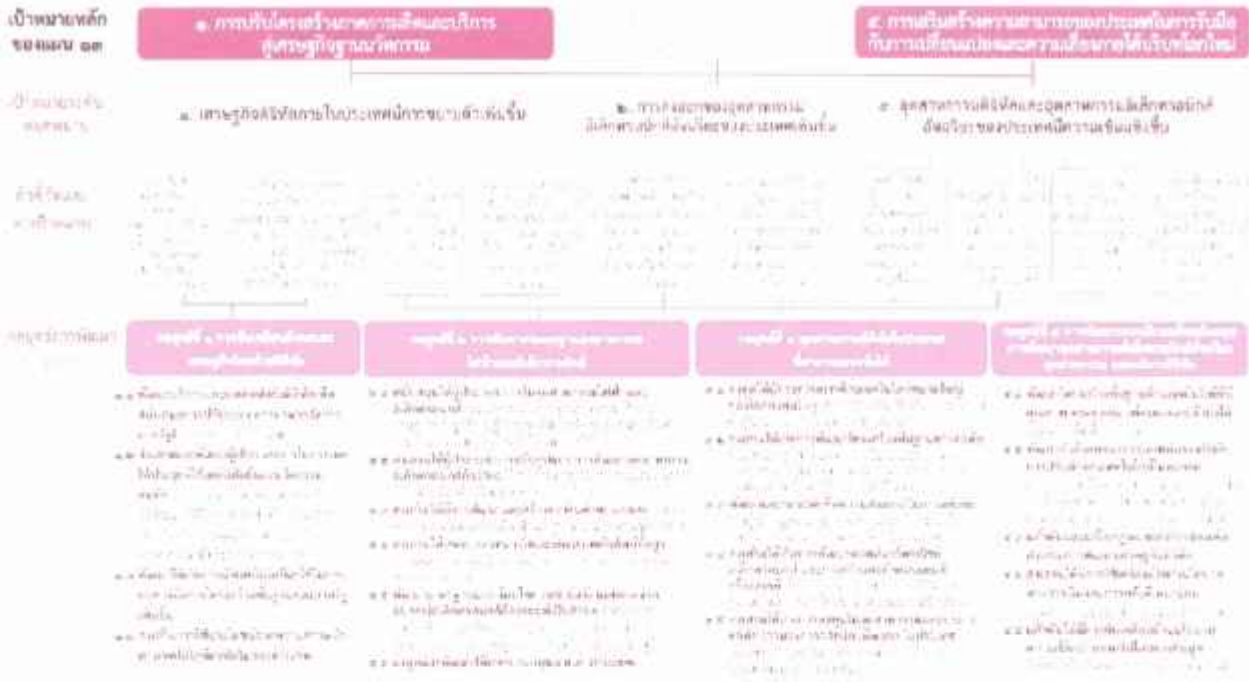

๔. กลยุทธ์การพัฒนา

- กลยุทธ์ที่ ๑ การขับเคลื่อนสังคมและเศรษฐกิจไทยด้วยดิจิทัล
- กลยุทธ์ที่ ๒ การพัฒนาต่อยอดฐานอุตสาหกรรมไฟฟ้าและอิเล็กทรอนิกส์
- กลยุทธ์ที่ ๓ อุตสาหกรรมดิจิทัลในประเทศที่สามารถแข่งขันได้
- กลยุทธ์ที่ ๔ การพัฒนาระบบนิเวศเพื่อสนับสนุนการพัฒนาอุตสาหกรรมอิเล็กทรอนิกส์

อัจฉริยะ อุตสาหกรรมและบริการดิจิทัล

หมุดหมายที่ ๗ ไทยมีวิสาหกิจขนาดกลางและขนาดย่อมที่เข้มแข็ง มีศักยภาพสูง และสามารถแข่งขันได้

๑. สถานการณ์การพัฒนามาที่ผ่านมา

วิสาหกิจขนาดกลางและขนาดย่อม เป็นผู้ประกอบการส่วนใหญ่ที่มีจำนวนมากกว่าร้อยละ ๙๙ ของจำนวนวิสาหกิจภายในประเทศไทย สร้างการจ้างงานสัดส่วนกว่าร้อยละ ๗๑.๘๖ ของจำนวนการจ้างงานรวม ก่อให้เกิดมูลค่าเพิ่มแก่ระบบเศรษฐกิจโดยวัดจากผลิตภัณฑ์มวลรวมในประเทศของวิสาหกิจขนาดกลางและขนาดย่อม ณ ปี ๒๕๖๔ มีมูลค่ารวม ๕.๖ ล้านล้านบาท คิดเป็นสัดส่วนร้อยละ ๓๔.๖ ของผลิตภัณฑ์มวลรวมภายในประเทศและมีอัตราการขยายตัวเฉลี่ยร้อยละ ๓.๔ ต่อปี ในช่วง ๕ ปีแรก (พ.ศ. ๒๕๖๐-๒๕๖๔) ของแผนพัฒนาฉบับที่ ๑๒ อย่างไรก็ตาม การแพร่ระบาดของโควิด-๑๙ ตั้งแต่ในช่วงปลายปี ๒๕๖๒ ได้ส่งผลให้รายได้ในหลายสาขาธุรกิจลดลง ทำให้วิสาหกิจขนาดกลางและขนาดย่อม เผชิญปัญหาการขาดสภาพคล่องอย่างรุนแรง นำไปสู่การชะลอการจ้างงาน หยุดกิจการชั่วคราว หรือแม้กระทั่งยุติกิจการแบบถาวร

๒. เป้าหมายการพัฒนา

๒.๑ ความเชื่อมโยงของหมุดหมายกับเป้าหมายหลักของแผนพัฒนา ฉบับที่ ๑๓ และยุทธศาสตร์ชาติ การส่งเสริมและพัฒนาวิสาหกิจขนาดกลางและขนาดย่อมไทยให้เข้มแข็ง มีศักยภาพสูง และสามารถแข่งขันได้ เป็นแนวทางการพัฒนาที่สอดคล้องกับยุทธศาสตร์ชาติ โดยเฉพาะในยุทธศาสตร์ชาติด้านการสร้าง

๔. กลยุทธ์การพัฒนา

กลยุทธ์ที่ ๑ การพัฒนาระบบนิเวศให้เอื้ออำนวยต่อการทำธุรกิจและการยกระดับความสามารถในการแข่งขันของวิสาหกิจขนาดกลางและขนาดย่อม

กลยุทธ์ที่ ๒ การพัฒนาแพลตฟอร์มเชื่อมโยงฐานข้อมูลวิสาหกิจขนาดกลางและขนาดย่อม และส่งเสริมให้วิสาหกิจขนาดกลางและขนาดย่อมเข้าสู่ระบบ

กลยุทธ์ที่ ๓ จัดให้มีกลไกทางการเงินที่เหมาะสมกับลักษณะเฉพาะของวิสาหกิจขนาดกลางและขนาดย่อมเพื่อให้วิสาหกิจขนาดกลางและขนาดย่อมทุกกลุ่มสามารถเข้าถึงแหล่งทุนได้อย่างทั่วถึง

กลยุทธ์ที่ ๔ การส่งเสริมการพัฒนา วิสาหกิจขนาดกลางและขนาดย่อม ให้เป็นผู้ประกอบการในยุคดิจิทัล

กลยุทธ์ที่ ๕ การยกระดับประสิทธิภาพกระบวนการส่งเสริมวิสาหกิจขนาดกลางและขนาดย่อมของภาครัฐ

กลยุทธ์ที่ ๖ การพัฒนาระบบนิเวศให้เอื้อต่อการสร้างธุรกิจสตาร์ทอัพ และผู้ประกอบการที่ขับเคลื่อนด้วยนวัตกรรม รวมทั้งให้เข้าถึงแหล่งเงินทุนที่เหมาะสม และเชื่อมโยงเข้าสู่เครือข่ายระดับโลก และยกระดับสู่ตลาดต่างประเทศ

กลยุทธ์ที่ ๗ การส่งเสริมวิสาหกิจเพื่อสังคมให้มีศักยภาพการดำเนินการในเชิงธุรกิจ

หมายเหตุที่ ๘ ไทยมีพื้นที่และเมืองอัจฉริยะที่น่าอยู่ ปลอดภัย เติบโตได้อย่างยั่งยืน

๑. สถานการณ์การพัฒนาที่ผ่านมา

ผลการพัฒนาที่ผ่านมาภายใต้ยุทธศาสตร์ที่ ๔ ของแผนพัฒนาเศรษฐกิจและสังคมแห่งชาติ ฉบับที่ ๑๒ ซึ่งให้ความสำคัญกับการกระจายความเจริญและยกระดับรายได้ของประชาชน และลดการกระจุกตัวของพัฒนาในกรุงเทพฯ ภาคกลาง และภาคตะวันออกไปสู่ภาคอื่น ๆ ของประเทศ ปรากฏว่าการพัฒนาของไทยยังไม่ประสบความสำเร็จเท่าที่ควร แม้ว่าการพัฒนาภาคส่วนใหญ่จะสามารถลดความไม่เสมอภาคในการกระจายรายได้ลงได้

๒. เป้าหมายการพัฒนา

๒.๑ ความเชื่อมโยงของหมุดหมายกับเป้าหมายหลักของแผนพัฒนาฯ ฉบับที่ ๑๓ และยุทธศาสตร์ชาติ แผนพัฒนาฯ ฉบับที่ ๑๓ หมายเหตุที่ ๘ ไทยมีพื้นที่และเมืองอัจฉริยะที่น่าอยู่ ปลอดภัย เติบโตได้อย่างยั่งยืน แผนกลยุทธ์ของหมุดหมายที่ ๘ ยังสนับสนุน ๕ เป้าหมาย หลักของแผนพัฒนาฯ ฉบับที่ ๑๓ ดังนี้

เป้าหมายที่ ๑) การปรับโครงสร้างภาคการผลิตและบริการสู่เศรษฐกิจฐานนวัตกรรม โดยสร้างเศรษฐกิจท้องถิ่นและยกระดับผู้ประกอบการให้สามารถเชื่อมโยงกับห่วงโซ่มูลค่าของภาคการผลิตระดับประเทศ กระจายผลประโยชน์สู่เศรษฐกิจฐานราก

เป้าหมายที่ ๒) การพัฒนาคนสู่โลกยุคใหม่โดยมุ่งเน้นการพัฒนากำลังคนให้มีคุณภาพ สอดคล้องกับความต้องการของตลาดแรงงานและส่งเสริมความมั่นคงในชีวิตของประชาชนผ่านการพัฒนาพื้นที่และเมือง

เป้าหมายที่ ๓) การมุ่งสู่สังคมแห่งโอกาสและความเป็นธรรมโดยมุ่งพัฒนาเมืองให้น่าอยู่และมีคุณภาพชีวิตที่ดีสำหรับประชาชนทุกกลุ่มอย่างทั่วถึง โดยคำนึงถึงภูมินิเวศ

เป้าหมายที่ ๔) การเปลี่ยนผ่านการผลิตและบริโภคไปสู่ความยั่งยืน โดยมุ่งเน้นให้เมืองใช้ทรัพยากรอย่างประหยัดและมีประสิทธิภาพ ลดการสร้างขยะและมลพิษ เพื่อสุขภาพอนามัยของประชาชนทุกกลุ่ม

เป้าหมายที่ ๕) การเสริมสร้างความสามารถของประเทศในการรับมือกับการเปลี่ยนแปลงและความเสี่ยงภายใต้บริบทโลกใหม่ โดยส่งเสริมให้เมืองยกระดับสู่การเป็นเมืองอัจฉริยะ เป็นการเปลี่ยนผ่านไปสู่ภาครัฐดิจิทัลในระดับท้องถิ่น รวมทั้งผลักดันให้เมืองเตรียมความพร้อมในการรับมือกับภัยพิบัติและมีความสามารถในการปรับตัวต่อการเปลี่ยนแปลงทุกรูปแบบ

๒.๒ เป้าหมาย ตัวชี้วัด และค่าเป้าหมายของการพัฒนาระดับมหุุดหมาย

เป้าหมายที่ ๑ การเจริญเติบโตทางเศรษฐกิจของภาคและการลงทุนในเขตเศรษฐกิจพิเศษขยายตัวเพิ่มขึ้น

เป้าหมายที่ ๒ ความไม่เสมอภาคในการกระจายรายได้ของภาคลดลง

เป้าหมายที่ ๓ การพัฒนาเมืองให้มีความน่าอยู่ อย่างยั่งยืน มีความพร้อมในการรับมือและปรับตัวต่อการเปลี่ยนแปลงทุกรูปแบบ เพื่อให้ประชาชนทุกกลุ่มมีคุณภาพชีวิตที่ดีอย่างทั่วถึง

๓. แผนที่กลยุทธ์



๔. กลยุทธ์การพัฒนา

- กลยุทธ์ที่ ๑ การสร้างความเข้มแข็งเศรษฐกิจฐานราก
- กลยุทธ์ที่ 2 การส่งเสริมกลไกความร่วมมือภาครัฐ เอกชน ประชาชน และประชาสังคมเพื่อการพัฒนาพื้นที่และเมือง
- กลยุทธ์ที่ 3 การสร้างความพร้อมด้านโครงสร้างพื้นฐาน โลจิสติกส์ และดิจิทัลรองรับพื้นที่เศรษฐกิจหลักและเมือง
- กลยุทธ์ที่ 4 การเสริมสร้างความสามารถในการบริหารจัดการพื้นที่และเมือง

หมายเหตุที่ ๔ ไทยมีความยากจนข้ามรุ่นลดลง และมีความคุ้มครองทางสังคมที่เพียงพอ เหมาะสม

๑. สถานการณ์การพัฒนาที่ผ่านมา

ความยากจนข้ามรุ่นเป็นปัญหาเชิงโครงสร้างที่เรื้อรังมาตั้งแต่อดีต สืบเนื่องถึงปัจจุบัน และมีแนวโน้มทวีความรุนแรงขึ้นในอนาคต แม้ว่าสัดส่วนคนจนของไทยจะลดลงอย่างต่อเนื่อง แต่ยังคงมีคนจนจำนวนหนึ่งที่ติดอยู่ในกับดักความยากจนมาเป็นเวลานาน โดยขาดโอกาสที่จะได้รับผลประโยชน์จากการเจริญเติบโตทางเศรษฐกิจ และต้องส่งต่อความยากจนไปสู่ลูกหลาน

๒. เป้าหมายการพัฒนา

๒.๑ ความเชื่อมโยงของหมายเหตุกับเป้าหมายหลักของแผนพัฒนาฯ ฉบับที่ ๑๓ และยุทธศาสตร์ชาติ หมายเหตุที่ ๔ มุ่งตอบสนองต่อเป้าหมายหลักของแผนพัฒนาฯ ฉบับที่ ๑๓ จำนวน ๒ เป้าหมาย ได้แก่

เป้าหมายที่ ๑) การพัฒนาคนสำหรับโลกยุคใหม่ ในด้านการสร้างหลักประกันและความคุ้มครองทางสังคมเพื่อให้คนไทยมีความมั่นคงในชีวิต

เป้าหมายที่ ๒) การมุ่งสู่สังคมแห่งโอกาสและความเป็นธรรมโดยการสนับสนุนให้กลุ่มเปราะบางและผู้ด้อยโอกาสมีโอกาสในการเลื่อนชั้นทางเศรษฐกิจและสังคมสูงขึ้น

๒.๒ เป้าหมาย ตัวชี้วัด และค่าเป้าหมายของการพัฒนาระดับหมายเหตุ

เป้าหมายที่ ๑ คริวเรือนที่มีแนวโน้มกลายเป็นคริวเรือนยากจนข้ามรุ่น มีโอกาสในการเลื่อนสถานะทางเศรษฐกิจและสังคม จนสามารถหลุดพ้นจากความยากจนได้อย่างยั่งยืน

เป้าหมายที่ ๒ คนทุกช่วงวัยได้รับความคุ้มครองทางสังคมที่เพียงพอต่อการดำรงชีวิต

๓. แผนที่กลยุทธ์

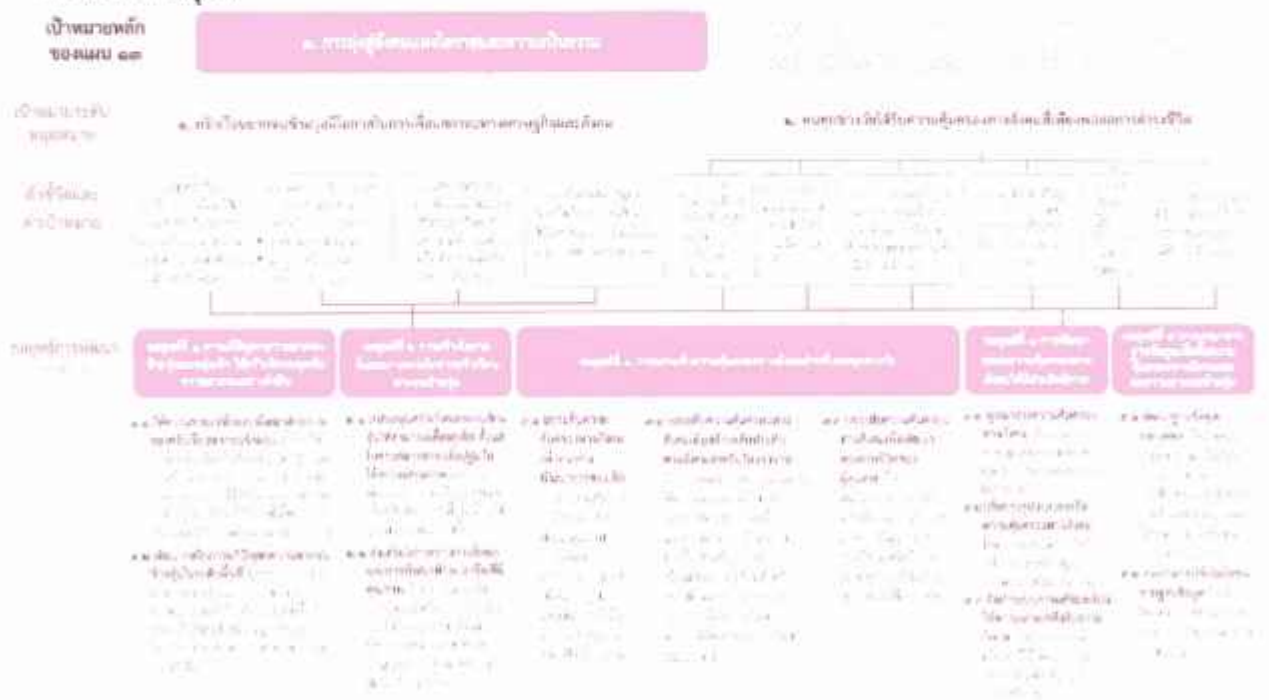

๔. กลยุทธ์การพัฒนา

กลยุทธ์ที่ ๑ การแก้ปัญหาความยากจนข้ามรุ่นแบบมุ่งเป้าให้คริวเรือนหลุดพ้นความยากจนอย่างยั่งยืน

กลยุทธ์ที่ ๒ การสร้างโอกาสที่เสมอภาคแก่เด็กจากคริวเรือนยากจนข้ามรุ่น

กลยุทธ์ที่ ๓ การยกระดับความคุ้มครองทางสังคมสำหรับคนทุกช่วงวัย

กลยุทธ์ที่ ๔ การพัฒนาระบบความคุ้มครองทางสังคมให้มีประสิทธิภาพ

กลยุทธ์ที่ ๕ การบูรณาการฐานข้อมูลเพื่อลดความยากจนข้ามรุ่นและจัดความคุ้มครองทาง

สังคม

หมุดหมายที่ ๑๐ ไทยมีเศรษฐกิจหมุนเวียนและสังคมคาร์บอนต่ำ

๑. สถานการณ์การพัฒนาที่ผ่านมา

การสร้างการขยายตัวทางเศรษฐกิจตลอดช่วงที่ผ่านมาพึ่งพิงการใช้วัตถุดิบและสินค้าชั้นกลางในเกณฑ์สูง ในขณะที่ประสิทธิภาพการใช้ทรัพยากรในการผลิตสินค้าและบริการยังอยู่ในระดับต่ำ โดยข้อมูลปี ๒๕๖๒ สัดส่วนค่าใช้จ่ายชั้นกลางต่อมูลค่าผลผลิตรวม ที่ร้อยละ ๖๑.๘๕ สูงกว่าสัดส่วนของประเทศญี่ปุ่นและสาธารณรัฐเกาหลี ที่มีค่าร้อยละ ๔๖.๓๘ (ปี ๒๕๕๙) และ ๕๘.๖๕ (ปี ๒๕๖๑) ตามลำดับ รวมถึงข้อมูลรายงานของคณะกรรมการเศรษฐกิจและสังคมของเอเชียและแปซิฟิกแห่งสหประชาชาติชี้ให้เห็นว่าปริมาณการใช้วัสดุภายในประเทศของประเทศไทยในปี ๒๕๕๙ (ค.ศ.๒๐๑๖) อยู่ที่ ๒.๐๖ กิโลกรัมต่อเหรียญสหรัฐ มีค่าสูงกว่าค่าเฉลี่ยของกลุ่มประเทศในเอเชียแปซิฟิกและค่าเฉลี่ยของกลุ่มองค์การเพื่อความร่วมมือและการพัฒนาทางเศรษฐกิจแสดงให้เห็นว่าประสิทธิภาพของการใช้ทรัพยากรพื้นฐาน (ชีวมวล โลหะ อโลหะ และพลังงานฟอสซิล) ต่อการพัฒนาเศรษฐกิจของไทยยังต่ำ มีการใช้อย่างสิ้นเปลือง และสร้างมูลค่าเพิ่มได้น้อยกว่าที่ควร

๒. เป้าหมายการพัฒนา

๒.๑ ความเชื่อมโยงของหมุดหมายกับเป้าหมายหลักของแผนพัฒนา ฉบับที่ ๑๓ และยุทธศาสตร์ชาติ หมุดหมายที่ ๑๐ มีความสอดคล้องกับเป้าหมายหลักของแผนพัฒนาเศรษฐกิจและสังคมแห่งชาติฉบับที่ ๑๓ จำนวน ๔ เป้าหมาย ได้แก่

เป้าหมายที่ ๑) การปรับโครงสร้างภาคการผลิตและบริการสู่เศรษฐกิจฐานนวัตกรรม ที่มุ่งยกระดับขีดความสามารถในการแข่งขันให้สูงขึ้น ด้วยการใช้องค์ความรู้ ความคิดสร้างสรรค์และนวัตกรรม

เป้าหมายที่ ๒) การมุ่งสู่สังคมแห่งโอกาสและความเป็นธรรม เพื่อการสร้างโอกาสและการกระจายรายได้สู่ชุมชน

เป้าหมายที่ ๓) การเปลี่ยนผ่านการผลิตและบริโภคไปสู่ความยั่งยืน โดยเน้นการใช้ทรัพยากรธรรมชาติในการผลิตและบริโภคอย่างมีประสิทธิภาพและสอดคล้องกับขีดความสามารถในการรองรับของระบบนิเวศ

เป้าหมายที่ ๔) การเสริมสร้างความสามารถของประเทศในการรับมือกับการเปลี่ยนแปลงและความเสี่ยงภายใต้บริบทโลกใหม่ โดยเฉพาะประเด็นการเปลี่ยนแปลงสภาพภูมิอากาศ

๒.๒ เป้าหมาย ตัวชี้วัด และค่าเป้าหมายของการพัฒนาระดับหมุดหมาย

เป้าหมายที่ ๑ การเพิ่มมูลค่าจากเศรษฐกิจหมุนเวียน และการใช้ทรัพยากรอย่างมีประสิทธิภาพ

เป้าหมายที่ ๒ การอนุรักษ์ พื้นฟู และใช้ประโยชน์จากทรัพยากรธรรมชาติอย่างยั่งยืน

เป้าหมายที่ ๓ การสร้างสังคมคาร์บอนต่ำและยั่งยืน

๓. แผนที่กลยุทธ์



๔. กลยุทธ์การพัฒนา

- กลยุทธ์ที่ ๑ การพัฒนาอุตสาหกรรมและบริการตามหลักเศรษฐกิจหมุนเวียนและสังคมคาร์บอนต่ำ
- กลยุทธ์ที่ ๒ การสร้างรายได้สุทธิให้ชุมชน ท้องถิ่น และเกษตรกร จากเศรษฐกิจหมุนเวียนและสังคมคาร์บอนต่ำ
- กลยุทธ์ที่ ๓ การฟื้นฟูทรัพยากรธรรมชาติและเพิ่มประสิทธิภาพการใช้ทรัพยากรอย่างชาญฉลาดบนหลักปรัชญาของเศรษฐกิจพอเพียง
- กลยุทธ์ที่ ๔ การพัฒนาเทคโนโลยี นวัตกรรมและกลไกสนับสนุนเศรษฐกิจหมุนเวียนและสังคมคาร์บอนต่ำ
- กลยุทธ์ที่ ๕ การปรับพฤติกรรมทางเศรษฐกิจและการดำรงชีพเข้าสู่วิถีชีวิตใหม่อย่างยั่งยืน

หมายเหตุที่ ๑๑ ไทยสามารถลดความเสี่ยงและผลกระทบจากภัยธรรมชาติและการเปลี่ยนแปลงสภาพภูมิอากาศ

๑. สถานการณ์การพัฒนาที่ผ่านมา

การเพิ่มขึ้นของประชากร การขยายถิ่นฐานที่อยู่ และการพัฒนาทางกายภาพได้ทำลายความสมดุลของสิ่งแวดล้อม รวมถึงการเปลี่ยนแปลงสภาพภูมิอากาศ ส่งผลให้เกิดภัยพิบัติทางธรรมชาติทั่วโลกขึ้นบ่อยครั้ง สำหรับประเทศไทยเผชิญปัญหาภัยธรรมชาติหลากหลายประเภทและบ่อยครั้ง

๒. เป้าหมายการพัฒนา

๒.๑ ความเชื่อมโยงของหมุดหมายกับเป้าหมายหลักของแผนพัฒนา ฉบับที่ ๑๓ และยุทธศาสตร์ชาติ เป้าหมายการพัฒนาของหมุดหมายที่ ๑๑ ได้เชื่อมโยงกับเป้าหมายหลักของแผนพัฒนา ฉบับที่ ๑๓ จำนวน ๒ เป้าหมาย ได้แก่

เป้าหมายที่ ๔) การเปลี่ยนผ่านการผลิตและบริโภคไปสู่ความยั่งยืน

เป้าหมายที่ ๕) การเสริมสร้างความสามารถของประเทศในการรับมือกับการเปลี่ยนแปลงและความเสี่ยงภายใต้บริบทโลกใหม่ หากพิจารณาถึงความเชื่อมโยงกับยุทธศาสตร์ชาติ พบว่าเป้าหมายการพัฒนาของหมวดหมู่ที่ ๑๑ มีความสอดคล้องกับเป้าหมายของยุทธศาสตร์ชาติใน ๓ ด้าน ได้แก่ ด้านที่ ๑ ยุทธศาสตร์ชาติด้านความมั่นคง ในเป้าหมายที่ ๒ บ้านเมืองมีความมั่นคงในทุกมิติและทุกระดับ เพื่อบริหารจัดการสภาวะแวดล้อมของประเทศให้มีความมั่นคง ปลอดภัย และมีความสงบเรียบร้อยในทุกระดับ และเป้าหมายที่ ๓ กองทัพ หน่วยงานด้านความมั่นคงภาครัฐ ภาคเอกชน และภาคประชาชน มีความพร้อมในการป้องกันและแก้ไขปัญหาความมั่นคง เพื่อให้มีความพร้อมสามารถรับมือกับภัยคุกคามและภัยพิบัติได้ทุกรูปแบบและทุกระดับความรุนแรง

๒.๒ เป้าหมาย ตัวชี้วัด และค่าเป้าหมายของการพัฒนาระดับหมวดหมู่

เป้าหมายที่ ๑ ความเสียหายและผลกระทบจากภัยธรรมชาติและ การเปลี่ยนแปลงสภาพภูมิอากาศลดลง

เป้าหมายที่ ๒ ความเสี่ยงจากภัยธรรมชาติและ การเปลี่ยนแปลงสภาพภูมิอากาศลดลง

เป้าหมายที่ ๓ สังคมไทยมีภูมิคุ้มกันจากภัยธรรมชาติและ การเปลี่ยนแปลงสภาพภูมิอากาศ

๓. แผนที่กลยุทธ์

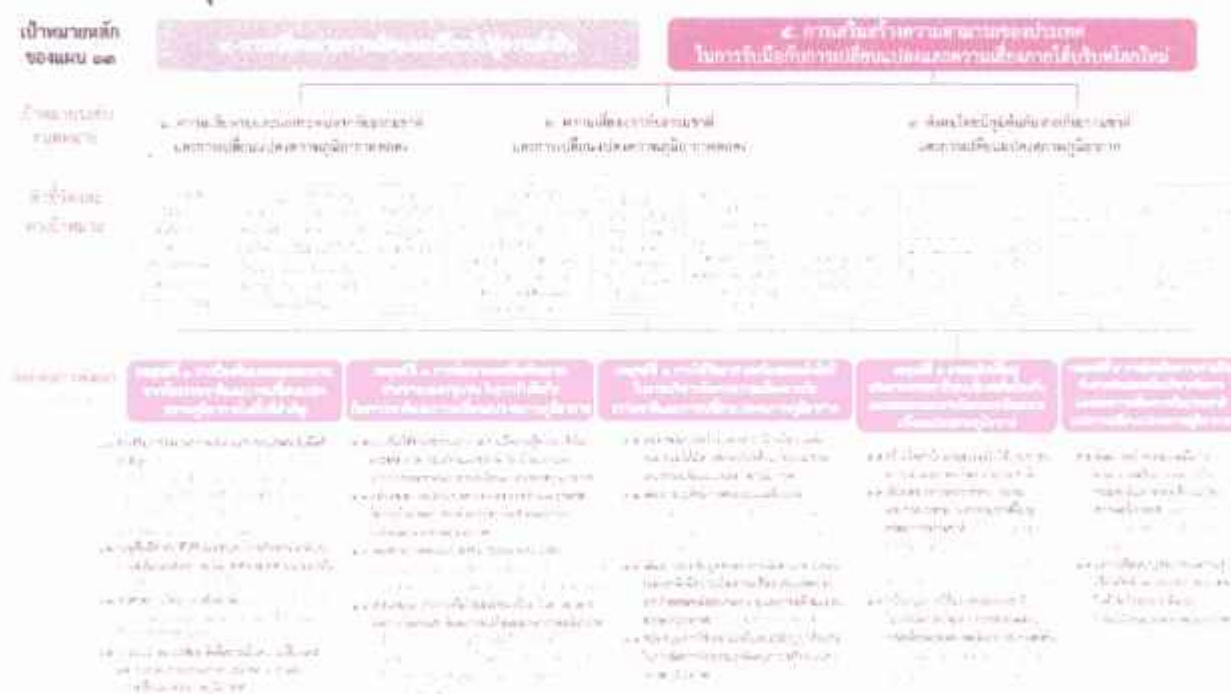

๔. กลยุทธ์การพัฒนา

กลยุทธ์ที่ ๑ การป้องกันและลดผลกระทบจากภัยธรรมชาติและ การเปลี่ยนแปลงสภาพภูมิอากาศในพื้นที่สำคัญ

กลยุทธ์ที่ ๒ การพัฒนาและเพิ่มศักยภาพประชาชนและชุมชน ในการรับมือกับภัยธรรมชาติและ การเปลี่ยนแปลงสภาพภูมิอากาศ

กลยุทธ์ที่ ๓ การใช้วิทยาศาสตร์และเทคโนโลยีในการบริหารจัดการความเสี่ยงจากภัยธรรมชาติและ การเปลี่ยนแปลงสภาพภูมิอากาศ

กลยุทธ์ที่ ๔ การบูรณาการข้อมูลเพื่อใช้ในการบริหารจัดการความเสี่ยงจากภัยธรรมชาติและ การเปลี่ยนแปลงสภาพภูมิอากาศ

กลยุทธ์ที่ ๕ การส่งเสริมความร่วมมือกับต่างประเทศเพื่อบริหารจัดการ และลดความเสี่ยงจากภัยธรรมชาติและ การเปลี่ยนแปลงสภาพภูมิอากาศ

หมุดหมายที่ ๑๒ ไทยมีกำลังคนสมรรถนะสูง มุ่งเรียนรู้อย่างต่อเนื่อง ตอบโจทย์การพัฒนาแห่งอนาคต

๑. สถานการณ์การพัฒนาที่ผ่านมา

การพัฒนากำลังคนของไทยเผชิญกับการเปลี่ยนแปลงเชิงโครงสร้างที่สำคัญ ได้แก่ การเป็นสังคมสูงวัยส่งผลให้ประเทศจะขาดกำลังคนในเชิงปริมาณ ประกอบกับผลิตภาพแรงงานที่ลดลงในช่วงโควิด-๑๙ เพิ่มปัญหาด้านกำลังคนเชิงคุณภาพ จนอาจเป็นข้อจำกัดในการขยายตัวทางเศรษฐกิจ การเติบโตของนวัตกรรม แหล่งความรู้ระดับโลกออนไลน์ที่มีต้นทุนและราคาต่ำ วงจรชีวิตของความรู้สั้นลงโดยเฉพาะด้านดิจิทัลและเทคโนโลยีที่เปลี่ยนแปลงเร็ว และแนวโน้มความต้องการเรียนรู้ตามความสนใจรายบุคคล รวมถึงภาคเอกชนที่เริ่มให้ความสำคัญกับการสรรหาและการจ้างงานตามสมรรถนะในการทำงานมากกว่าคุณวุฒิทางการศึกษา อีกทั้งสถานการณ์การแพร่ระบาดของโรคอุบัติใหม่ ส่งผลต่อวิถีการดำรงชีวิตและพฤติกรรมของคน และสะท้อนถึงบทบาทของเครือข่ายภาคประชาสังคมที่มีความเข้มแข็งในการร่วมแก้ไขปัญหาต่าง ๆ แต่ยังคงขาดการสนับสนุนที่มีประสิทธิภาพจากภาครัฐ จึงต้องเร่งขยายผลและต่อยอดประเด็นการพัฒนาเพื่อนำไปสู่การพลิกโฉมกำลังคนสมรรถนะสูงที่มีภาวะผู้นำสูง สามารถสร้างการเปลี่ยนแปลงและเพิ่มขีดความสามารถของประเทศได้

๒. เป้าหมายการพัฒนา

๒.๑ ความเชื่อมโยงของหมุดหมายกับเป้าหมายหลักของแผนพัฒนาฯ ฉบับที่ ๑๓ และยุทธศาสตร์ชาติ หมุดหมายที่ ๑๒ ไทยมีกำลังคนสมรรถนะสูง มุ่งเรียนรู้อย่างต่อเนื่อง ตอบโจทย์การพัฒนาแห่งอนาคตมุ่งตอบสนองเป้าหมายหลักของแผนพัฒนาฯ ฉบับที่ ๑๓ จำนวน ๒ เป้าหมาย ได้แก่

เป้าหมายที่ ๒) การพัฒนาคนสำหรับโลกยุคใหม่ โดยคนทุกช่วงวัยได้รับการพัฒนาในทุกมิติ การพัฒนากำลังคนสมรรถนะสูงสอดคล้องกับความต้องการของภาคการผลิตเป้าหมาย สามารถสร้างงานอนาคต และสร้างผู้ประกอบการอัจฉริยะที่มีความสามารถในการสร้างและใช้เทคโนโลยีและนวัตกรรม รวมทั้งเป้าหมายที่ ๓) การมุ่งสู่สังคมแห่งโอกาสและเป็นธรรม ด้วยการส่งเสริมการเรียนรู้ตลอดชีวิต ทั้งการพัฒนาาระบบนิเวศเพื่อการเรียนรู้ตลอดชีวิตและพัฒนาทางเลือกในการเข้าถึงการเรียนรู้สำหรับผู้ที่ไม่สามารถเรียนในระบบการศึกษาปกติ

๒.๒ เป้าหมายและผลลัพธ์ของการพัฒนาระดับหมุดหมาย

เป้าหมายที่ ๑ คนไทยได้รับการพัฒนาอย่างเต็มศักยภาพในทุกช่วงวัย มีสมรรถนะที่จำเป็นสำหรับโลกยุคใหม่ มีคุณลักษณะตามบรรทัดฐานที่ดีของสังคม มีคุณธรรม จริยธรรม และมีภูมิคุ้มกันต่อการเปลี่ยนแปลงอย่างพลิกโฉมฉบับสิ้นของโลก สามารถดำรงชีวิตร่วมกันในสังคมได้อย่างสงบสุข

เป้าหมายที่ ๒ กำลังคนมีสมรรถนะสูง สอดคล้องกับความต้องการของภาคการผลิตเป้าหมาย และสามารถสร้างงานอนาคต

เป้าหมายที่ ๓ ประชาชนทุกกลุ่มเข้าถึงการเรียนรู้ตลอดชีวิต

๓. แผนที่กลยุทธ์

เป้าหมายหลัก
ของแผน ๑๓

๓. การมุ่งสู่สังคมไทยที่เสมอภาคและยั่งยืน

วิสัยทัศน์ของต้น
ของแผน

๑. คนไทยได้รับบริการพัฒนาที่เป็นเลิศอย่างทั่วถึงและมีคุณภาพ มีมาตรฐานที่รับเป็นสากลโดยคนไทย
โดยยึดหลักธรรมาภิบาลที่ซื่อสัตย์ โปร่งใส ยุติธรรม และยึดถือคุณธรรมเป็นแบบ
อย่างที่ดีในสังคมไทย เศรษฐกิจมีความก้าวหน้าเป็นที่ยอมรับในระดับสากล

๒. การพัฒนาที่ยั่งยืนของประเทศไทยต้องคำนึงถึงความ
ซื่อสัตย์สุจริต โปร่งใส และมีความรับผิดชอบต่อสังคม

๓. ประชาชนทุกคน
มีส่วนร่วมในการพัฒนาที่ยั่งยืน

ทิศทางและ
สิ่งจำเป็น



กลยุทธ์การพัฒน

กลยุทธ์ ๑ คนไทยทุกคนได้ใช้สิทธิพัฒนาอย่างเต็มที่

กลยุทธ์ ๒ การพัฒนาอย่างยั่งยืนของประเทศไทย

กลยุทธ์ ๓ การมุ่งสู่สังคมไทยที่เสมอภาคและยั่งยืน

<p>๑.๑ ส่งเสริมให้คนไทยทุกคนได้ใช้สิทธิพัฒนาอย่างเต็มที่</p> <p>๑.๒ ส่งเสริมให้คนไทยทุกคนได้ใช้สิทธิพัฒนาอย่างเต็มที่</p>	<p>๑.๑ ส่งเสริมให้คนไทยทุกคนได้ใช้สิทธิพัฒนาอย่างเต็มที่</p> <p>๑.๒ ส่งเสริมให้คนไทยทุกคนได้ใช้สิทธิพัฒนาอย่างเต็มที่</p>	<p>๑.๑ ส่งเสริมให้คนไทยทุกคนได้ใช้สิทธิพัฒนาอย่างเต็มที่</p> <p>๑.๒ ส่งเสริมให้คนไทยทุกคนได้ใช้สิทธิพัฒนาอย่างเต็มที่</p>	<p>๑.๑ ส่งเสริมให้คนไทยทุกคนได้ใช้สิทธิพัฒนาอย่างเต็มที่</p> <p>๑.๒ ส่งเสริมให้คนไทยทุกคนได้ใช้สิทธิพัฒนาอย่างเต็มที่</p>
---	---	---	---

๔. กลยุทธ์การพัฒนา

- กลยุทธ์ที่ ๑ คนไทยทุกช่วงวัยได้รับการพัฒนาในทุกมิติ
- กลยุทธ์ที่ ๒ การพัฒนากำลังคนสมรรถนะสูง
- กลยุทธ์ที่ ๓ ส่งเสริมการเรียนรู้ตลอดชีวิต

หมวดหมายที่ ๑๓ ไทยมีภาครัฐที่ทันสมัย มีประสิทธิภาพ และตอบโจทย์ประชาชน

๑. สถานการณ์การพัฒนาที่ผ่านมา

ภาครัฐเป็นกลไกหลักกลไกหนึ่งในการดูแลประชาชนให้กินดีอยู่ดี สามารถประกอบอาชีพได้ และขับเคลื่อนการพัฒนาประเทศ โดยมีหน้าที่และบทบาทสำคัญในการให้บริการประชาชน และการนำนโยบายสาธารณะแผนการพัฒนาประเทศ และกฎหมาย สู่การปฏิบัติให้เกิดผลเป็นรูปธรรม โดยปัจจัยสำคัญของความสำเร็จของภาครัฐในการดำเนินการดังกล่าวจำเป็นต้องอาศัยภาครัฐที่มีประสิทธิภาพ ซึ่งจำเป็นต้องปรับตัวให้ทันกับความเปลี่ยนแปลงที่รวดเร็ว สถานการณ์ความไม่แน่นอนและมีความซับซ้อนเพิ่มมากขึ้น

๒. เป้าหมายการพัฒนา

๒.๑ ความเชื่อมโยงของหมวดหมายกับเป้าหมายหลักของแผนพัฒนา ฉบับที่ ๑๓ และยุทธศาสตร์ชาติ ภาครัฐจำเป็นต้องเร่งพัฒนาและปรับตัวเพื่อลดช่องว่างของการปฏิบัติงานให้มีศักยภาพที่เหมาะสมในฐานะที่เป็นกลไกหลักในการขับเคลื่อนการพัฒนาประเทศบนหลักการบริหารงานภาครัฐแนวใหม่ คือ การปรับเปลี่ยนการบริหารจัดการภาครัฐ โดยนำหลักการเพิ่มประสิทธิภาพของระบบราชการและการแสวงหาประสิทธิภาพในการปฏิบัติราชการที่มุ่งการบรรลุเป้าหมายการพัฒนาประเทศ โดยมีประเด็นที่ต้องดำเนินการเพื่อรับมือกับแนวโน้มการเปลี่ยนแปลงและเสริมสร้างความสามารถของภาครัฐ ประกอบด้วย ๑) พัฒนาการให้บริการภาครัฐที่ตอบโจทย์ สะดวก ประหยัด แก่ประชาชนและผู้ประกอบการ โดยพัฒนาคุณภาพการให้บริการและเปิดโอกาสให้ภาคส่วนอื่นเข้ามามีส่วนร่วม ๒) ปรับเปลี่ยนการบริหารจัดการและโครงสร้างของ

ภาครัฐให้ยืดหยุ่น เชื่อมโยง เปิดกว้าง และมีประสิทธิภาพเพื่อรองรับการเปลี่ยนแปลงที่เอื้อต่อการพัฒนาประเทศ ๓) ปรับเปลี่ยนภาครัฐเป็นรัฐบาลดิจิทัลที่ใช้ข้อมูลในการบริหารจัดการเพื่อการพัฒนาประเทศ และสร้างระบบบริหารจัดการ และ ๔) การสร้างระบบบริหารภาครัฐที่ส่งเสริมการปรับเปลี่ยนและพัฒนาบุคลากรให้มีทักษะที่จำเป็นในการให้บริการภาครัฐดิจิทัลและปรับปรุงกฎหมาย ระเบียบ มาตรการภาครัฐให้เอื้อต่อการพัฒนาประเทศ ซึ่งตอบสนองต่อเป้าหมายหลักของแผนพัฒนาฯ ฉบับที่ ๑๓ จำนวน ๒ เป้าหมาย ได้แก่

เป้าหมายที่ ๓) การมุ่งสู่สังคมแห่งโอกาสและความเป็นธรรม โดยมีบริการสาธารณะทั่วถึงเท่าเทียม

เป้าหมายที่ ๕) การเสริมสร้างความสามารถของประเทศในการรับมือกับความเสี่ยงและการเปลี่ยนแปลงภายใต้บริบทโลกใหม่

๒.๒ เป้าหมาย ตัวชี้วัด และค่าเป้าหมายของการพัฒนาระดับมหุตหมาย

เป้าหมายที่ ๑ การบริการภาครัฐ มีคุณภาพ เข้าถึงได้

เป้าหมายที่ ๒ ภาครัฐที่มีขีดสมรรถนะสูง คล่องตัว

๓. แผนที่กลยุทธ์

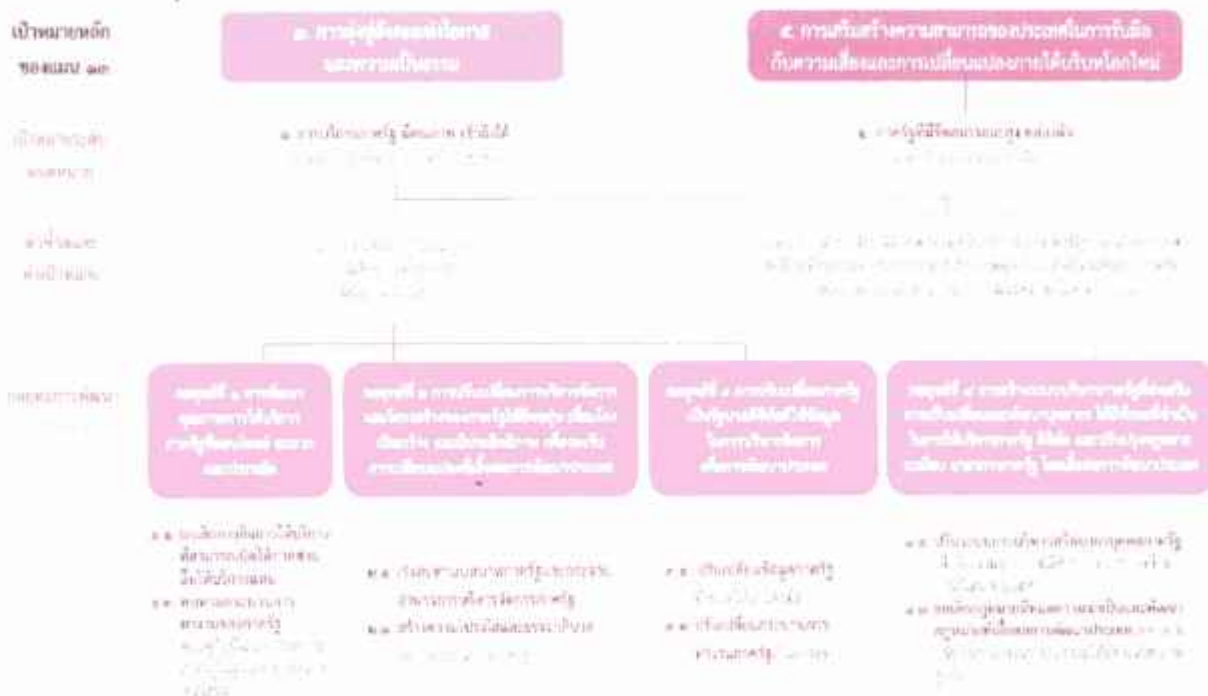

๔. กลยุทธ์การพัฒนา

กลยุทธ์ที่ ๑ การพัฒนาคุณภาพการให้บริการภาครัฐที่ตอบโจทย์ สะดวก และประหยัด

กลยุทธ์ที่ ๒ การปรับเปลี่ยนการบริหารจัดการและโครงสร้างของภาครัฐให้ยืดหยุ่น เชื่อมโยง เปิดกว้างและมีประสิทธิภาพเพื่อรองรับการเปลี่ยนแปลงที่เอื้อต่อการพัฒนาประเทศ

กลยุทธ์ที่ ๓ การปรับเปลี่ยนภาครัฐเป็นรัฐบาลดิจิทัลที่ใช้ข้อมูลในการบริหารจัดการเพื่อการพัฒนาประเทศ

กลยุทธ์ที่ ๔ การสร้างระบบบริหารภาครัฐที่ส่งเสริมการปรับเปลี่ยนและพัฒนาบุคลากร ให้มีทักษะที่จำเป็นในการให้บริการภาครัฐดิจิทัล และปรับปรุงกฎหมาย ระเบียบ มาตรการภาครัฐให้เอื้อต่อการพัฒนาประเทศ

๓. เป้าหมายการพัฒนาที่ยั่งยืน (Sustainable Development Goals : SDGs)

๓.๑ ข้อมูลเบื้องต้นเกี่ยวกับ SDGs

เป้าหมายการพัฒนาที่ยั่งยืน (Sustainable Development Goals : SDGs) มีทั้งหมด ๑๗ เป้าหมาย (Goals) ภายใต้หนึ่งเป้าหมายจะประกอบไปด้วยเป้าหมายย่อย ๆ ที่เรียกว่า เป้าประสงค์ (Targets) ซึ่งมีจำนวนทั้งหมด ๑๖๙ เป้าประสงค์ และพัฒนา ตัวชี้วัด (Indicators) จำนวน ๒๓๒ ตัวชี้วัด (ทั้งหมด ๒๔๔ ตัวชี้วัดแต่มีตัวที่ซ้ำ ๑๒ ตัว) เพื่อติดตามความก้าวหน้าของเป้าประสงค์ดังกล่าว

เป้าหมายการพัฒนาที่ยั่งยืน (Sustainable Development Goals : SDGs) มีทั้งหมด ๑๗ เป้าหมาย (Goals) เป้าหมายทั้ง ๑๗ เป้าหมายประกอบด้วย

เป้าหมายที่ ๑ : ขจัดความยากจนทุกรูปแบบในทุกพื้นที่

เป้าหมายที่ ๒ : ยุติความหิวโหย บรรลุความมั่นคงทางอาหารและยกระดับโภชนาการและส่งเสริมเกษตรกรรมที่ยั่งยืน

เป้าหมายที่ ๓ : สร้างหลักประกันว่าคนมีชีวิตที่มีสุขภาพดีและส่งเสริมความเป็นอยู่ที่ดีสำหรับทุกคนในทุกวัย

เป้าหมายที่ ๔ : สร้างหลักประกันว่าทุกคนมีการศึกษาที่มีคุณภาพอย่างครอบคลุมและเท่าเทียม และสนับสนุนโอกาสในการเรียนรู้ตลอดชีวิต

เป้าหมายที่ ๕ : บรรลุความเท่าเทียมระหว่างเพศ และเสริมอำนาจให้แก่สตรีและเด็กหญิง

เป้าหมายที่ ๖ : สร้างหลักประกันว่าจะมีการจัดให้มีน้ำและสุขอนามัยสำหรับทุกคนและมีการบริหารจัดการที่ยั่งยืนคน

เป้าหมายที่ ๗ : สร้างหลักประกันให้ทุกคนสามารถเข้าถึงพลังงานสมัยใหม่ที่ยั่งยืนในราคาที่ย่อมเยา

เป้าหมายที่ ๘ : ส่งเสริมการเติบโตทางเศรษฐกิจที่ต่อเนื่อง ครอบคลุม และยั่งยืน การจ้างงานเต็มที่มีผลิตภาพ และการมีงานที่เหมาะสมสำหรับทุกคน

เป้าหมายที่ ๙ : สร้างโครงสร้างพื้นฐานที่มีความทนทาน ส่งเสริมการพัฒนาอุตสาหกรรมที่ครอบคลุมและยั่งยืน และส่งเสริมนวัตกรรม

เป้าหมายที่ ๑๐ : ลดความไม่เสมอภาคภายในประเทศและระหว่างประเทศ

เป้าหมายที่ ๑๑ : ทำให้เมืองและการตั้งถิ่นฐานของมนุษย์มีความครอบคลุม ปลอดภัย มีภูมิคุ้มกันและยั่งยืน

เป้าหมายที่ ๑๒ : สร้างหลักประกันให้มีรูปแบบการผลิตและการบริโภคที่ยั่งยืน

เป้าหมายที่ ๑๓ : ปฏิบัติการอย่างเร่งด่วนเพื่อต่อสู้การเปลี่ยนแปลงสภาพภูมิอากาศและผลกระทบที่เกิดขึ้น

เป้าหมายที่ ๑๔ : อนุรักษ์และใช้ประโยชน์จากมหาสมุทร ทะเล และทรัพยากรทางทะเลอย่างยั่งยืนเพื่อการพัฒนาที่ยั่งยืน

เป้าหมายที่ ๑๕ : ปกป้อง ฟื้นฟู และสนับสนุนการใช้ระบบนิเวศบนบกอย่างยั่งยืน จัดการป่าไม้อย่างยั่งยืนต่อสู้การกลายสภาพเป็นทะเลทราย หยุดการเสื่อมโทรมของที่ดินและพื้นสภาพดิน และหยุดยั้งการสูญเสียมลพิษหลายทางชีวภาพ

เป้าหมายที่ ๑๖ : ส่งเสริมสังคมที่สงบสุขและครอบคลุมเพื่อการพัฒนาที่ยั่งยืน ให้ทุกคนเข้าถึงความยุติธรรม และสร้างสถาบันที่มีประสิทธิภาพ รับผิดชอบ และครอบคลุมในทุกระดับ

เป้าหมายที่ ๑๗ : เสริมความเข้มแข็งให้แก่กลไกการดำเนินงานและฟื้นฟูหุ้นส่วนความร่วมมือระดับโลกเพื่อการพัฒนาที่ยั่งยืน

๓.๒ ข้อควรรู้ที่สำคัญ ๖ ประการ

ประการแรก – เป้าหมายการพัฒนาทั้ง ๑๗ ข้อ สะท้อน ‘๓ เสาหลักของมิติความยั่งยืน’ (Three Pillars of Sustainability) คือ มิติด้านสังคม เศรษฐกิจ และสิ่งแวดล้อม บวกกับอีก ๒ มิติ คือ มิติด้านสันติภาพและสถาบัน และมิติด้านหุ้นส่วนการพัฒนา ที่เชื่อมร้อยทุกมิติของความยั่งยืนไว้ด้วยกัน รวมเป็น ๕ มิติ องค์การสหประชาชาติแบ่งเป้าหมาย ๑๗ ข้อ ออกเป็น ๕ กลุ่ม (เรียกว่า ๕ Ps) ประกอบด้วย

- **People (มิติด้านสังคม):** ครอบคลุมเป้าหมายที่ ๑ ถึง เป้าหมายที่ ๕
- **Prosperity (มิติด้านเศรษฐกิจ):** ครอบคลุมเป้าหมายที่ ๗ ถึง เป้าหมายที่ ๑๑
- **Planet (มิติด้านสิ่งแวดล้อม) :** ครอบคลุมเป้าหมายที่ ๖ เป้าหมายที่ ๑๒ ถึง เป้าหมายที่ ๑๕
- **Peace (มิติด้านสันติภาพและสถาบัน):** ครอบคลุมเป้าหมายที่ ๑๖
- **Partnership (มิติด้านหุ้นส่วนการพัฒนา):** ครอบคลุมเป้าหมายที่ ๑๗

ประการที่สอง – เนื้อหาของ SDGs ไม่ได้อยู่ที่ระดับเป้าหมาย (Goals) แต่อยู่ที่ระดับเป้าประสงค์ (Targets) เป้าประสงค์เหล่านี้บอกถึงลักษณะของสังคม เศรษฐกิจ และสิ่งแวดล้อมในโลกที่บรรลุ SDGs ได้สำเร็จ มีนัยยะที่บอกถึงฉากทัศน์ในฝัน ถึงวิสัยทัศน์ของการพัฒนาที่นำเสนออยู่ในวาระการพัฒนา ๒๐๓๐ (Agenda ๒๐๓๐) ฉะนั้น หากต้องการทราบว่า SDGs ครอบคลุมเรื่องใดบ้างต้องพิจารณาที่ระดับเป้าประสงค์

ประการที่สาม – ตัวชี้วัด ๒๓๒ ตัวนั้นเป็นตัวชี้วัดที่ออกแบบมาเพื่อใช้ในการติดตามความก้าวหน้าในระดับโลก ซึ่งอาจไม่สามารถนำมาใช้ในระดับประเทศได้อย่างเหมาะสมทั้งหมด และการเลือกใช้ตัวชี้วัดแต่ละตัวนั้นก็เพื่อให้สามารถสะท้อนสาระสำคัญของเป้าหมาย แต่อาจไม่ได้ครอบคลุมทุกมิติที่ระบุไว้ในเป้าประสงค์ ดังนั้น แต่ละประเทศจะต้องกลับมาพัฒนาตัวชี้วัดระดับประเทศและระดับท้องถิ่นเพื่อให้ SDGs สามารถใช้ประโยชน์ได้จริงในระดับพื้นที่ มีเช่นนั้น ประเทศไทยอาจทำได้เพียงบรรลุทุกตัวชี้วัด (Indicators) แต่ไม่บรรลุเป้าหมายการพัฒนาที่ยั่งยืน (SDGs) ก็เป็นไปได้ นอกจากนี้ ตัวชี้วัดยังมีการเปลี่ยนแปลงได้ ในขณะที่เป้าหมายและเป้าประสงค์จะไม่มี การปรับแก้ในระดับโลกแล้ว

ประการที่สี่ – SDGs ไม่ใช่ข้อตกลงที่มีการบังคับสัญญาและลงโทษ แต่เป็นการเข้าร่วมโดยสมัครใจของประเทศต่าง ๆ และมีการทบทวน (Review) ประจำปีผ่านการนำเสนอ รายงานผลการทบทวนการดำเนินงานตามวาระการพัฒนาที่ยั่งยืน ค.ศ. ๒๐๓๐ ระดับชาติโดยสมัครใจ (Voluntary National Review) ในการประชุมระดับสูงทางการเมืองว่าด้วยการพัฒนาที่ยั่งยืน (High-Level Political Forum on Sustainable Development: HLPF) ที่จัดขึ้นเป็นประจำทุกปีในช่วงเดือนกรกฎาคม ที่สำนักงานใหญ่องค์การสหประชาชาติ กรุงนิวยอร์ก ประเทศสหรัฐอเมริกา โดยทุกประเทศสามารถเสนอตัวเพื่อนำเสนอรายงานหรือไม่ก็ได้

ประการที่ห้า – ต้องทำความเข้าใจหลักการเบื้องหลังของ SDGs เพื่อนำไปปฏิบัติได้อย่างถูกต้อง เป้าหมายการพัฒนาที่ยั่งยืน (SDGs) เป็นเป้าหมายที่เน้นการพัฒนาที่ครอบคลุม (Inclusive) มุ่งการเปลี่ยนแปลง (Transformative) และบูรณาการ (Integrated) ที่ทุกประเทศต่างมีเจตน์ที่จะต้องนำไปปฏิบัติไม่ใช่เฉพาะแค่ประเทศยากจน (Universal) แต่ในขณะเดียวกันก็เน้นการนำไปปฏิบัติและแก้ปัญหาในระดับท้องถิ่น (Locally-focused) ซึ่งหมายถึงว่า แม้เป้าหมายทั้งหมดจะแบ่งออกเป็น ๑๗ เป้าหมาย แต่การพิจารณาและดำเนินการจะต้องเป็นไปอย่างบูรณาการ เห็นความเชื่อมโยง (Interlinkage) มุ่งผลลัพธ์ (Outcome-based) และให้ความสำคัญกับคนกลุ่มที่เปราะบาง (Vulnerable people) คนยากจน และคนกลุ่มต่าง ๆ ที่มักถูกทิ้งไว้ข้างหลัง และแม้ว่า SDGs จะเป็นเป้าหมายระดับโลกแต่การนำ SDGs ไปปรับให้เหมาะกับบริบทของพื้นที่ (Localization of the SDGs) เป็นเรื่องสำคัญ จึงต้องให้ท้องถิ่นมีความเป็นเจ้าของ และร่วมผลักดัน มีการให้ความหมายแก่เป้าประสงค์ (Targets) และตัวชี้วัด (Indicators) ที่เหมาะสมกับบริบท

ท้องถิ่น โดยหลักการการขับเคลื่อน SDGs ควรเป็นกระบวนการที่เริ่มจากฐานรากขึ้นสู่ระดับนโยบาย (Bottom-Up) และมีองค์กรปกครองส่วนท้องถิ่นเป็นผู้มีบทบาทหลักในการนำ SDGs ไปปฏิบัติ

ประการที่หก – ในทางปฏิบัติ SDGs มีฐานะเป็นเครื่องมืออื่น นอกเหนือจากการเป็นตัวชี้วัด สถานการณ์ความยั่งยืน เช่น

- **SDGs ในฐานะที่เป็นคำศัพท์การพัฒนาที่ใช้ร่วมกัน:** SDGs กลายเป็นคำศัพท์ในการพัฒนาที่ใช้ร่วมกันในทุกระดับ ทั้งระดับโลกไปจนถึงระดับท้องถิ่น เอื้อให้ทุกพื้นที่ในโลกสามารถเรียนรู้จากกันและกันได้ ชุมชนในไทยที่ประสบความสำเร็จในการพัฒนาบางประเด็นจะไม่ได้เป็นเพียงตัวอย่างให้ชุมชนในประเทศไทยเท่านั้น แต่เป็นตัวอย่างให้แก่ระดับโลกด้วย
- **SDGs ในฐานะที่เป็น Action Framework:** SDGs สามารถถูกใช้เป็นกรอบแนวคิดที่ใช้ในการทบทวนอนาคตของท้องถิ่น งานที่กำลังทำอยู่ในปัจจุบัน ปัญหาที่เผชิญ และใช้เป็นกรอบในการกำหนดทิศทางในอนาคตของท้องถิ่นอย่างบูรณาการและยั่งยืน
- **SDGs ในฐานะที่เป็นเครื่องมือในการต่อรอง :** เนื่องจากภาครัฐทุกประเทศให้คำมั่นกับวาระการพัฒนา ๒๐๓๐ ในภาคเอกชน โดยเฉพาะภาคเอกชนขนาดใหญ่ที่อยู่ภายใต้กฎกติกาและการชี้วัดที่มี SDGs เป็นองค์ประกอบสำคัญ ดังนั้น ภาคประชาสังคมและคนกลุ่มต่าง ๆ สามารถใช้ SDGs เป็นเครื่องมือในการเจรจาต่อรองเพื่อสร้างความร่วมมือในการพัฒนา และ/หรือสะกิดเตือนเมื่อเริ่มเห็นการดำเนินการที่ออกนอกเส้นทางไปจาก SDGs ได้

๓.๓ เป้าหมายการพัฒนาที่ยั่งยืน (Sustainable Development Goals : SDGs) ประกอบไปด้วย

๑๗ เป้าหมาย (Goals) ดังนี้

เป้าหมายที่ ๑ : ยุติความยากจนทุกรูปแบบในทุกที่ (End poverty in all its forms everywhere)

เป้าประสงค์ ๑ ภายในปี ๒๕๗๓ ขจัดความยากจนขั้นรุนแรงทั้งหมด ซึ่งในปัจจุบันวัดจากคนที่มีค่าใช้จ่ายดำรงชีพรายวันต่ำกว่า \$๓.๒๕ ต่อวัน

เป้าประสงค์ที่ ๒ ภายในปี ๒๕๗๓ ลดสัดส่วน ชาย หญิง และเด็ก ในทุกช่วงวัย ที่อยู่ภายใต้ความยากจนในทุกมิติ ตามนิยามของแต่ละประเทศ ให้ลดลงอย่างน้อยครึ่งหนึ่ง

เป้าประสงค์ที่ ๓ ดำเนินการให้เป็นผลตามระบบและมาตรการคุ้มครองทางสังคมที่เหมาะสมของแต่ละประเทศ และให้ครอบคลุมถึงกลุ่มที่ยากจนและเปราะบางภายในปี ๒๕๗๓

เป้าประสงค์ที่ ๔ ภายในปี ๒๕๗๓ สร้างหลักประกันว่าชายและหญิงทุกคน โดยเฉพาะที่ยากจนและเปราะบาง มีสิทธิเท่าเทียมกันในทรัพยากรทางเศรษฐกิจ รวมถึงการเข้าถึงบริการขั้นพื้นฐาน การเป็นเจ้าของและควบคุมเหนือที่ดินและอสังหาริมทรัพย์ในรูปแบบอื่น มรดกทรัพยากรธรรมชาติ เทคโนโลยีใหม่ที่เหมาะสมและบริการทางการเงิน ซึ่งรวมถึงระบบการเงินระดับฐานราก (microfinance)

เป้าประสงค์ที่ ๕ ภายในปี ๒๕๗๓ สร้างภูมิคุ้มกันด้านทาน และลดการเปิดรับและความเปราะบางต่อเหตุรุนแรงที่เกี่ยวข้องกับภูมิอากาศ และภัยพิบัติทางเศรษฐกิจ สังคมและสิ่งแวดล้อม ให้กับผู้ที่ยากจนและอยู่ในสถานการณ์เปราะบาง

เป้าประสงค์ที่ ๖ สร้างหลักประกันว่าจะมีการระดมทรัพยากรอย่างมีนัยสำคัญจากแหล่งที่หลากหลาย รวมไปถึงการยกระดับความร่วมมือเพื่อการพัฒนา เพื่อที่จะจัดให้มีแนวทางที่เพียงพอและคาดเดาได้ แก่ประเทศกำลังพัฒนา โดยเฉพาะอย่างยิ่ง ประเทศพัฒนาน้อยที่สุด ในการดำเนินงานตามแผนงานและนโยบายเพื่อยุติความยากจนในทุกมิติ

เป้าประสงค์ที่ ๗ สร้างกรอบนโยบายที่เหมาะสมในระดับประเทศ ระดับภูมิภาค และระดับนานาชาติ บนฐานของยุทธศาสตร์การพัฒนาที่สนับสนุนความยากจน (pro-poor) และคำนึงถึงความละเอียดอ่อนเชิงเพศภาวะ (gender-sensitive) เพื่อจะสนับสนุนการเร่งการลงทุนเพื่อปฏิบัติการขจัดความยากจน

เป้าหมายที่ ๒ : ยุติความหิวโหย บรรลุความมั่นคงทางอาหารและยกระดับโภชนาการ และส่งเสริมเกษตรกรรมที่ยั่งยืน (End hunger, achieve food security and improved nutrition and promote sustainable agriculture)

เป้าประสงค์ที่ ๑ ยุติความหิวโหยและสร้างหลักประกันให้ทุกคนโดยเฉพาะคนที่ยากจนและอยู่ในภาวะเปราะบาง อันรวมถึงทารก ได้เข้าถึงอาหารที่ปลอดภัย มีโภชนาการ และเพียงพอตลอดทั้งปี ภายในปี ๒๕๗๓

เป้าประสงค์ที่ ๒ ยุติภาวะทุพโภชนาการทุกรูปแบบและแก้ไขปัญหาค่าความต้องการสารอาหารของหญิงวัยรุ่น หญิงตั้งครรภ์และให้นมบุตร และผู้สูงอายุ ภายในปี ๒๕๗๓ รวมถึงบรรลุเป้าหมายที่ตกลงร่วมกันระหว่างประเทศว่าด้วยภาวะแคระแกร็นและผอมแห้งในเด็กอายุต่ำกว่า ๕ ปี ภายในปี ๒๕๖๘

เป้าประสงค์ที่ ๓ เพิ่มผลิตภาพทางการเกษตรและรายได้ของผู้ผลิตอาหารรายเล็ก โดยเฉพาะผู้หญิง คนพื้นเมือง เกษตรแบบครอบครัว คนเลี้ยงปศุสัตว์ ชาวประมง ให้เพิ่มขึ้นเป็น ๒ เท่า โดยรวมถึงการเข้าถึงที่ดินและทรัพยากรและปัจจัยนำเข้าในการผลิต ความรู้ บริการทางการเงิน ตลาด และโอกาสสำหรับการเพิ่มมูลค่าและการจ้างงานนอกฟาร์มอย่างปลอดภัยและเท่าเทียม ภายในปี ๒๕๗๓

เป้าประสงค์ที่ ๔ สร้างหลักประกันระบบการผลิตที่ยั่งยืนและสามารถนำไปปรับใช้ในระบบการเกษตรที่สามารถเพิ่มผลผลิตและการผลิตได้ ที่ช่วยรักษาระบบนิเวศน์ ที่เพิ่มความเข้มแข็งในการรับมือกับการเปลี่ยนแปลงสภาพภูมิอากาศ สภาพอากาศที่รุนแรง ความแห้งแล้ง น้ำท่วม และภัยพิบัติอื่นๆ ที่จะทำให้เกิดการเปลี่ยนแปลงต่อคุณภาพพื้นที่และดิน ภายในปี ๒๕๗๓

เป้าประสงค์ที่ ๕ คงความหลากหลายทางพันธุกรรมของเมล็ดพันธุ์พืชที่ใช้เพาะปลูก สัตว์ในไร่นา และที่เลี้ยงตามบ้านเรือน และชนิดพันธุ์ตามธรรมชาติที่เกี่ยวข้องกับพืชและสัตว์เหล่านั้น รวมถึงให้มีธนาคารเมล็ดพันธุ์และพืชที่มีการจัดการที่ดีและมีความหลากหลาย ทั้งในระดับประเทศ ระดับภูมิภาค และระดับนานาชาติ และสร้างหลักประกันว่าจะมีการเข้าถึงและแบ่งปันผลประโยชน์ที่เกิดจากการใช้ทรัพยากรทางพันธุกรรมและองค์ความรู้ท้องถิ่นที่เกี่ยวข้องอย่างเป็นธรรมและเท่าเทียม ตามที่ตกลงกันระหว่างประเทศ ภายในปี ๒๕๗๓

เป้าประสงค์ที่ ๖ เพิ่มการลงทุนตลอดจนการยกระดับความร่วมมือระหว่างประเทศในเรื่องโครงสร้างพื้นฐานในชนบท การวิจัยเกษตรและการขยายบริการ การพัฒนาเทคโนโลยี และการทำธนาคารยีนของพืชและสัตว์ เพื่อยกระดับขีดความสามารถในการผลิตสินค้าเกษตรในประเทศกำลังพัฒนา โดยเฉพาะอย่างยิ่งในประเทศพัฒนาน้อยที่สุด

เป้าประสงค์ที่ ๗ แก้ไขและป้องกันการกีดกันและการบิดเบือนทางการค้าในตลาดเกษตรโลก รวมถึงทางการจัดการอุดหนุนสินค้าเกษตรเพื่อการส่งออกทุกรูปแบบและมาตรการเพื่อการส่งออกทุกแบบที่ให้ผลในลักษณะเดียวกัน โดยให้เป็นไปตามอาณัติของรอบการพัฒนาโดฮา

เป้าประสงค์ที่ ๘ เลือกใช้มาตรการที่สร้างหลักประกันได้ว่าตลาดโลกมีธรรมาภิบาลและตลาดอนุพันธ์สามารถทำงานได้อย่างเหมาะสม และอำนวยความสะดวกในการเข้าถึงข้อมูลของตลาดและข้อมูลสำรองอาหารได้อย่างทันการณ เพื่อจำกัดความผันผวนของราคาอาหารที่รุนแรง

เป้าหมายที่ ๓ : สร้างหลักประกันว่าคนมีชีวิตที่มีสุขภาพดีและส่งเสริมสวัสดิภาพสำหรับทุกคนในทุกวัย (Ensure healthy lives and promote well-being for all at all ages)

เป้าประสงค์ที่ ๑ ลดอัตราการตายของมารดาทั่วโลกให้ต่ำกว่า ๗๐ ต่อการเกิดมีชีพ ๑ แสนคน ภายในปี ๒๕๗๓

เป้าประสงค์ที่ ๒ ยุติการตายที่ป้องกันได้ของทารกแรกเกิดและเด็กอายุต่ำกว่า ๕ ปี โดยทุกประเทศมุ่งลดอัตราการตายในทารกลงให้ต่ำถึง ๑๒ คน ต่อ การเกิดมีชีพ ๑,๐๐๐ คน และลดอัตราการตายในเด็กอายุต่ำกว่า ๕ ปี ลงให้ต่ำถึง ๒๕ คน ต่อการเกิดมีชีพ ๑,๐๐๐ คน ภายในปี ๒๕๗๓

เป้าประสงค์ที่ ๓ ยุติการแพร่กระจายของเอดส์ วัณโรค มาลาเรีย และโรคเขตร้อนที่ถูกละเลย และต่อสู้กับโรคดื้อยาต้านจุลชีพ โรคติดต่อทางน้ำ และโรคติดต่ออื่นๆ ภายในปี ๒๕๗๓

เป้าประสงค์ที่ ๔ ลดการตายก่อนวัยอันควรจากโรคไม่ติดต่อให้ลดลงหนึ่งในสาม ผ่านทางการป้องกันและการรักษาโรค และสนับสนุนสุขภาพจิตและความเป็นอยู่ที่ดี ภายในปี ๒๕๗๓

เป้าประสงค์ที่ ๕ เสริมสร้างการป้องกันและการรักษาการใช้สารในทางที่ผิด ซึ่งรวมถึงการใชยาเสพติดในทางที่ผิดและการใช้แอลกอฮอล์ในทางอันตราย

เป้าประสงค์ที่ ๖ ลดจำนวนการตายและบาดเจ็บจากอุบัติเหตุทางถนนทั่วโลกลงครึ่งหนึ่ง ภายในปี ๒๕๖๓

เป้าประสงค์ที่ ๗ สร้างหลักประกันว่ามีการเข้าถึงบริการ ข้อมูล การให้การศึกษาเกี่ยวกับอนามัยเจริญพันธุ์โดยถ้วนหน้า รวมถึงการวางแผนครอบครัว และการผสมอนามัยเจริญพันธุ์ในยุทธศาสตร์และแผนงานระดับชาติ ภายในปี ๒๕๗๓

เป้าประสงค์ที่ ๘ บรรลุการมีหลักประกันสุขภาพถ้วนหน้า รวมถึงการป้องกันความเสี่ยงทางการเงิน การเข้าถึงการบริการสาธารณสุขจำเป็นที่มีคุณภาพ และเข้าถึงยาและวัคซีนจำเป็นที่ปลอดภัย มีประสิทธิภาพ มีคุณภาพ และมีราคาที่สามารถซื้อหาได้

เป้าประสงค์ที่ ๙ ลดจำนวนการตายและการเจ็บป่วยจากสารเคมีอันตรายและจากมลพิษและการปนเปื้อนทางอากาศ น้ำ และดิน ให้ลดลงอย่างมาก ภายในปี ๒๕๗๓

เป้าประสงค์ที่ ๑๐ เสริมการดำเนินงานของกรอบอนุสัญญาขององค์การอนามัยโลกว่าด้วยการควบคุมยาสูบในทุกประเทศตามความเหมาะสม

เป้าประสงค์ที่ ๑๑ สนับสนุนการวิจัยและการพัฒนาวัคซีนและยาสำหรับโรคติดต่อและไม่ติดต่อที่ส่งผลกระทบต่อประเทศกำลังพัฒนา ให้มีการเข้าถึงยาและวัคซีนจำเป็นในราคาที่สามารถซื้อหาได้ตามปณิญาโตอาความตกลงว่าด้วยสิทธิในทรัพย์สินทางปัญญาที่เกี่ยวกับการค้าและการสาธารณสุข ซึ่งเน้นย้ำสิทธิสำหรับประเทศกำลังพัฒนาที่จะใช้บทบัญญัติในความตกลงว่าด้วยสิทธิในทรัพย์สินทางปัญญาที่เกี่ยวกับการค้าอย่างเต็มที่ในเรื่องการผ่อนปรนเพื่อจะปกป้องสุขภาพสาธารณะและโดยเฉพาะการเข้าถึงยาโดยถ้วนหน้า

เป้าประสงค์ที่ ๑๒ เพิ่มการใช้เงินที่เกี่ยวข้องกับสุขภาพ และการสรรหา การพัฒนา การฝึกฝน และการเก็บรักษากำลังคนด้านสุขภาพในประเทศกำลังพัฒนา โดยเฉพาะอย่างยิ่งในประเทศพัฒนาน้อยที่สุดและรัฐกำลังพัฒนาที่เป็นเกาะขนาดเล็ก

เป้าประสงค์ที่ ๑๓ เสริมขีดความสามารถสำหรับทุกประเทศ โดยเฉพาะอย่างยิ่งในประเทศกำลังพัฒนา ในเรื่องการแจ้งเตือนล่วงหน้า การลดความเสี่ยง และการบริหารจัดการความเสี่ยงด้านสุขภาพในระดับประเทศและระดับโลก

เป้าหมายที่ ๔ : สร้างหลักประกันว่าทุกคนมีการศึกษาที่มีคุณภาพอย่างครอบคลุมและเท่าเทียม และสนับสนุนโอกาสในการเรียนรู้ตลอดชีวิต (Ensure inclusive and equitable quality education and promote lifelong learning opportunities for all)

เป้าประสงค์ที่ ๑ สร้างหลักประกันว่าเด็กชายและเด็กหญิงทุกคนสำเร็จการศึกษาระดับประถมศึกษาและมัธยมศึกษาที่มีคุณภาพ เท่าเทียม และไม่มีค่าใช้จ่าย นำไปสู่ผลลัพธ์ทางการเรียนที่มีประสิทธิผล ภายในปี ๒๕๗๓

เป้าประสงค์ที่ ๒ สร้างหลักประกันว่าเด็กชายและเด็กหญิงทุกคนเข้าถึงการพัฒนา การดูแล และการจัดการศึกษาระดับก่อนประถมศึกษา สำหรับเด็กปฐมวัยที่มีคุณภาพ ภายในปี ๒๕๗๓ เพื่อให้เด็กเหล่านั้นมีความพร้อมสำหรับการศึกษาระดับประถมศึกษา

เป้าประสงค์ที่ ๓ ให้ชายและหญิงทุกคนเข้าถึงการศึกษาระดับอาชีวศึกษา อุดมศึกษา รวมถึงมหาวิทยาลัยที่มีราคาที่สามารถจ่ายได้และมีคุณภาพ ภายในปี ๒๕๗๓

เป้าประสงค์ที่ ๔ เพิ่มจำนวนเยาวชนและผู้ใหญ่ที่มีทักษะที่จำเป็น รวมถึงทักษะทางเทคนิคและอาชีพสำหรับการจ้างงาน การมีงานที่ดี และการเป็นผู้ประกอบการ ภายในปี ๒๕๗๓

เป้าประสงค์ที่ ๕ ขจัดความเหลื่อมล้ำทางเพศในการศึกษา และสร้างหลักประกันว่ากลุ่มที่เปราะบางซึ่งรวมถึงผู้พิการ ชนพื้นเมือง และเด็ก เข้าถึงการศึกษาและการฝึกอาชีพทุกระดับอย่างเท่าเทียม ภายในปี ๒๕๗๓

เป้าประสงค์ที่ ๖ สร้างหลักประกันว่าเยาวชนทุกคนและผู้ใหญ่ในสัดส่วนสูง ทั้งชายและหญิงสามารถอ่านออกเขียนได้และคำนวณได้ ภายในปี ๒๕๗๓

เป้าประสงค์ที่ ๗ สร้างหลักประกันว่าผู้เรียนทุกคนได้รับความรู้และทักษะที่จำเป็นสำหรับส่งเสริมการพัฒนาอย่างยั่งยืน รวมไปถึง การศึกษาสำหรับการพัฒนาอย่างยั่งยืนและการมีวิถีชีวิตที่ยั่งยืน สิทธิมนุษยชน ความเสมอภาคระหว่างเพศ การส่งเสริมวัฒนธรรมแห่งความสุขและไม่ใช้ความรุนแรง การเป็นพลเมืองของโลก และความนิยมในความหลากหลายทางวัฒนธรรมและในความร่วมมือของวัฒนธรรมต่อการพัฒนาที่ยั่งยืน ภายในปี ๒๕๗๓

เป้าประสงค์ที่ ๘ สร้างและยกระดับอุปกรณ์และเครื่องมือทางการศึกษาที่อ่อนไหวต่อเด็ก ผู้พิการ และเพศภาวะ และให้มีสภาพแวดล้อมทางการเรียนรู้ที่ปลอดภัย ปราศจากความรุนแรง ครอบคลุมและมีประสิทธิผลสำหรับทุกคน

เป้าประสงค์ที่ ๙ ขยายจำนวนทุนการศึกษาในทั่วโลกที่ให้สำหรับประเทศกำลังพัฒนาโดยเฉพาะประเทศพัฒนาน้อยที่สุด รัฐกำลังพัฒนาที่เป็นเกาะขนาดเล็ก และประเทศในแอฟริกา ในการสมัครเข้าศึกษาต่อในระดับอุดมศึกษา รวมถึงการฝึกอาชีพ และโปรแกรมด้านเทคโนโลยีสารสนเทศและการสื่อสารด้านเทคนิค วิศวกรรม และวิทยาศาสตร์ในประเทศพัฒนาแล้วและประเทศกำลังพัฒนาอื่นๆ ภายในปี ๒๕๖๓

เป้าประสงค์ที่ ๑๐ เพิ่มจำนวนครูที่มีคุณภาพ รวมถึงการดำเนินการผ่านทางความร่วมมือระหว่างประเทศในการฝึกอบรมครูในประเทศกำลังพัฒนา โดยเฉพาะอย่างยิ่งในประเทศพัฒนาน้อยที่สุด และรัฐกำลังพัฒนาที่เป็นเกาะขนาดเล็ก ภายในปี ๒๕๗๓

เป้าหมายที่ ๕ : บรรลุความเสมอภาคระหว่างเพศและให้อำนาจของผู้หญิงและเด็กหญิงทุกคน
(Achieve gender equality and empower all women and girls)

เป้าประสงค์ที่ ๑ ยุติการเลือกปฏิบัติทุกรูปแบบที่มีต่อผู้หญิงและเด็กหญิงในทุกที่

เป้าประสงค์ที่ ๒ ขจัดความรุนแรงทุกรูปแบบที่มีต่อผู้หญิงและเด็กหญิงทั้งในที่สาธารณะและที่รโหฐาน รวมถึงการค้ามนุษย์ การกระทำทางเพศ และการแสวงประโยชน์ในรูปแบบอื่น

เป้าประสงค์ที่ ๓ ขจัดแนวปฏิบัติที่เป็นภัยทุกรูปแบบ อาทิ การแต่งงานในเด็กก่อนวัยอันควรโดยการบังคับ และการทำสายอวัยวะเพศหญิง

เป้าประสงค์ที่ ๔ ยอมรับและให้คุณค่าต่อการดูแลและการทำงานบ้านแบบไม่ได้รับค่าจ้าง โดยจัดเตรียมบริการสาธารณะ โครงสร้างพื้นฐานและนโยบายการคุ้มครองทางสังคมให้ และสนับสนุนความรับผิดชอบร่วมกันภายในครัวเรือนและครอบครัว ตามความเหมาะสมของแต่ละประเทศ

เป้าประสงค์ที่ ๕ สร้างหลักประกันว่าผู้หญิงจะมีส่วนร่วมอย่างเต็มที่และมีประสิทธิภาพและมีโอกาสที่เท่าเทียมในการเป็นผู้นำในทุกระดับของการตัดสินใจในทางการเมือง เศรษฐกิจ และภาคสาธารณะ

เป้าประสงค์ที่ ๖ สร้างหลักประกันว่าจะมีการเข้าถึงสุขภาพทางเพศและอนามัยเจริญพันธุ์และสิทธิการเจริญพันธุ์โดยถ้วนหน้า ตามที่ตกลงในแผนปฏิบัติการของการประชุมนานาชาติว่าด้วยประชากรและการพัฒนา และแผนปฏิบัติการปักกิ่งและเอกสารผลลัพธ์ของการประชุมทบทวนเหล่านั้น

เป้าประสงค์ที่ ๗ ดำเนินการปฏิรูปเพื่อให้ผู้หญิงมีสิทธิที่เท่าเทียมในทรัพยากรทางเศรษฐกิจ รวมทั้ง การเข้าเป็นเจ้าของที่ดิน การควบคุมที่ดินและทรัพย์สินในรูปแบบอื่น การบริการทางการเงิน การรับมรดก และทรัพยากรธรรมชาติ ตามกฎหมายของประเทศ

เป้าประสงค์ที่ ๘ เพิ่มพูนการใช้เทคโนโลยี โดยเฉพาะเทคโนโลยีสารสนเทศและการสื่อสารเพื่อส่งเสริมการให้อำนาจแก่ผู้หญิง

เป้าประสงค์ที่ ๙ เลือกใช้และเสริมความเข้มแข็งแก่นโยบายที่ดีและกฎระเบียบที่บังคับใช้ได้ เพื่อส่งเสริมความเสมอภาคระหว่างเพศและการให้อำนาจแก่ผู้หญิงและเด็กหญิงทุกคนในทุกระดับ

เป้าหมายที่ ๖ : สร้างหลักประกันเรื่องน้ำและการสุขาภิบาลให้มีการจัดการอย่างยั่งยืน และมีสภาพพร้อมใช้สำหรับทุกคน
(Ensure availability and sustainable management of water and sanitation for all)

เป้าประสงค์ที่ ๑ บรรลุเป้าหมายการให้ทุกคนเข้าถึงน้ำดื่มที่ปลอดภัยและมีราคาที่สามารถซื้อหาได้ ภายในปี ๒๕๗๓

เป้าประสงค์ที่ ๒ บรรลุเป้าหมายการให้ทุกคนเข้าถึงสุขอนามัยที่พอเพียงและเป็นธรรม และยุติการขับถ่ายในที่โล่ง โดยให้ความสนใจเป็นพิเศษต่อความต้องการของผู้หญิง เด็กหญิง และกลุ่มที่อยู่ใต้สถานะการณ์ที่เปราะบาง ภายในปี ๒๕๗๓

เป้าประสงค์ที่ ๓ ปรับปรุงคุณภาพน้ำ โดยการลดมลพิษ ขจัดการทิ้งขยะและลดการปล่อยสารเคมีอันตรายและวัตถุอันตราย ลดสัดส่วนน้ำเสียที่ไม่ผ่านกระบวนการลงครึ่งหนึ่ง และเพิ่มการนำกลับมาใช้ใหม่ และการใช้ซ้ำที่ปลอดภัยอย่างยั่งยืนทั่วโลก ภายในปี ๒๕๗๓

เป้าประสงค์ที่ ๔ เพิ่มประสิทธิภาพการใช้น้ำในทุกภาคส่วนและสร้างหลักประกันว่าจะมีการใช้น้ำและจัดหาน้ำที่ยั่งยืน เพื่อแก้ไขปัญหาการขาดแคลนน้ำ และลดจำนวนประชาชนที่ประสบความทุกข์จากการขาดแคลนน้ำ ภายในปี ๒๕๗๓

เป้าประสงค์ที่ ๕ ดำเนินการบริหารจัดการทรัพยากรน้ำแบบองค์รวมในทุกระดับ รวมถึงผ่านทางความร่วมมือระหว่างเขตแดนตามความเหมาะสม ภายในปี ๒๕๗๓

เป้าประสงค์ที่ ๖ ปกป้องและฟื้นฟูระบบนิเวศที่เกี่ยวข้องกับแหล่งน้ำ รวมถึงภูเขา ป่าไม้ พื้นที่ชุ่มน้ำ แม่น้ำ ชั้นหินอุ้มน้ำ และทะเลสาบ ภายในปี ๒๕๖๓

เป้าประสงค์ที่ ๗ ขยายความร่วมมือระหว่างประเทศและการสนับสนุนการเสริมสร้างขีดความสามารถให้แก่ประเทศกำลังพัฒนาในกิจกรรมและแผนงานที่เกี่ยวข้องกับน้ำและสุขอนามัยซึ่งรวมถึงด้านการเก็บน้ำ การขจัดเกลือ การใช้น้ำอย่างมีประสิทธิภาพ การจัดการน้ำเสีย เทคโนโลยีการนำน้ำกลับมาใช้ใหม่

เป้าประสงค์ที่ ๘ สนับสนุนและเพิ่มความเข้มแข็งในการมีส่วนร่วมของชุมชนท้องถิ่นในการพัฒนาการจัดการน้ำและสุขอนามัย

เป้าหมายที่ ๗ : สร้างหลักประกันว่าทุกคนเข้าถึงพลังงานสมัยใหม่ในราคาที่สามารถซื้อหาได้ เชื่อถือได้ และยั่งยืน (Ensure access to affordable, reliable, sustainable and modern energy for all)

เป้าประสงค์ที่ ๑ สร้างหลักประกันว่ามีการเข้าถึงการบริการพลังงานสมัยใหม่ในราคาที่สามารถซื้อหาได้ และเชื่อถือได้ ภายในปี ๒๕๗๓

เป้าประสงค์ที่ ๒ เพิ่มสัดส่วนของพลังงานทดแทนในการผสมผสานการใช้พลังงานของโลก ภายในปี ๒๕๗๓

เป้าประสงค์ที่ ๓ เพิ่มอัตราการปรับปรุงประสิทธิภาพการใช้พลังงานของโลกให้เพิ่มขึ้น ๒ เท่า ภายในปี ๒๕๗๓

เป้าประสงค์ที่ ๔ ยกระดับความร่วมมือระหว่างประเทศในการอำนวยความสะดวกในการเข้าถึงการวิจัย และเทคโนโลยีพลังงานที่สะอาด โดยรวมถึงพลังงานทดแทน ประสิทธิภาพการใช้พลังงาน และเทคโนโลยีเชื้อเพลิงฟอสซิลขั้นสูงและสะอาด และสนับสนุนการลงทุนในโครงสร้างพื้นฐานด้านพลังงานและเทคโนโลยีพลังงานที่สะอาด ภายในปี ๒๕๗๓

เป้าประสงค์ที่ ๕ ขยายโครงสร้างพื้นฐานและพัฒนาเทคโนโลยีสำหรับการจัดส่งบริการพลังงานที่เป็นสมัยใหม่และยั่งยืนให้โดยถ้วนหน้าในประเทศกำลังพัฒนา เฉพาะอย่างยิ่งในประเทศพัฒนาน้อยที่สุด และรัฐกำลังพัฒนาที่เป็นเกาะขนาดเล็ก ภายในปี ๒๕๗๓

เป้าหมายที่ ๘ : ส่งเสริมการเติบโตทางเศรษฐกิจที่ต่อเนื่อง ครอบคลุม และยั่งยืน การจ้างงานเต็มที่ และมีผลิตภาพ และการมีงานที่สมควรสำหรับทุกคน (Promote sustained, inclusive and sustainable economic growth, full and productive employment and decent work for all)

เป้าประสงค์ที่ ๑ ทำให้การเติบโตทางเศรษฐกิจต่อหัวประชากรมีความยั่งยืนตามบริบทของประเทศ โดยเฉพาะอย่างยิ่ง ให้ผลิตภัณฑ์มวลรวมในประเทศของประเทศพัฒนาน้อยที่สุด มีการขยายตัวอย่างน้อยร้อยละ ๗ ต่อปี

เป้าประสงค์ที่ ๒ บรรลุการมีผลิตภาพทางเศรษฐกิจในระดับที่สูงขึ้นผ่านการทำให้หลากหลายการยกระดับเทคโนโลยีและนวัตกรรม รวมถึงการมุ่งเน้นในภาคส่วนที่มีมูลค่าเพิ่มสูงและใช้แรงงานเข้มข้น

เป้าประสงค์ที่ ๓ ส่งเสริมนโยบายที่มุ่งเน้นการพัฒนาที่สนับสนุนกิจกรรมที่มีผลิตภาพ การสร้างงานที่สมควร ความเป็นผู้ประกอบการ ความสร้างสรรค์และนวัตกรรม และส่งเสริมการเกิดและการเติบโตของวิสาหกิจรายย่อย ขนาดเล็ก และขนาดกลาง ซึ่งรวมถึงผ่านทางเข้าถึงบริการทางการเงิน

เป้าประสงค์ที่ ๔ ปรับปรุงประสิทธิภาพการใช้ทรัพยากรของโลกในการบริโภคและการผลิตอย่างต่อเนื่อง และพยายามที่จะไม่เชื่อมโยงระหว่างการเติบโตทางเศรษฐกิจและความเสื่อมโทรมของสิ่งแวดล้อม

ซึ่งเป็นไปตามกรอบการดำเนินงาน ๑๐ ปี ว่าด้วยการผลิตและการบริโภคที่ยั่งยืนโดยมีประเทศที่พัฒนาแล้ว เป็นผู้นำในการดำเนินการไปจนถึงปี ๒๕๗๓

เป้าประสงค์ที่ ๕ บรรลุการจ้างงานเต็มที่และมีผลิตภาพ และการมีงานที่สมควรสำหรับหญิงและชายทุกคน รวมถึงเยาวชนและผู้มีภาวะทุพพลภาพ และให้มีการจ่ายที่เท่าเทียมสำหรับงานที่มีคุณค่าเท่าเทียมกัน

เป้าประสงค์ที่ ๖ ลดสัดส่วนของเยาวชนที่ไม่มีงานทำ ที่ไม่มีการศึกษา และที่ไม่ได้รับการฝึกอบรม ภายในปี ๒๕๖๓

เป้าประสงค์ที่ ๗ ดำเนินมาตรการโดยทันทีและมีประสิทธิภาพเพื่อขจัดแรงงานบังคับ ยุติความเป็นทาสสมัยใหม่และการค้ามนุษย์ และยับยั้งและกำจัดการใช้แรงงานเด็กในรูปแบบที่เลวร้ายที่สุด ซึ่งรวมถึง การเกณฑ์และการใช้ทหารเด็ก และยุติการใช้แรงงานเด็กในทุกรูปแบบในปี ๒๕๖๘

เป้าประสงค์ที่ ๘ ปกป้องสิทธิแรงงานและส่งเสริมสภาพแวดล้อมในการทำงานที่ปลอดภัยและมั่นคงสำหรับผู้ทำงานทุกคน รวมถึงผู้ทำงานต่างด้าว โดยเฉพาะหญิงต่างด้าว และผู้ทำงานเสี่ยงอันตราย

เป้าประสงค์ที่ ๙ ออกแบบและใช้นโยบายที่ส่งเสริมการท่องเที่ยวที่ยั่งยืนที่จะสร้างงาน และส่งเสริมวัฒนธรรมและผลิตภัณฑ์ท้องถิ่น ภายในปี ๒๕๗๓

เป้าประสงค์ที่ ๑๐ เสริมความแข็งแกร่งของสถาบันทางการเงินภายในประเทศเพื่อส่งเสริมและขยายการเข้าถึงการธนาคาร การประกัน และบริการทางการเงินแก่ทุกคน

เป้าประสงค์ที่ ๑๑ เพิ่มเติมความช่วยเหลือเพื่อการค้า (Aid for Trade) สำหรับประเทศกำลังพัฒนา โดยเฉพาะอย่างยิ่งในประเทศพัฒนาน้อยที่สุด รวมถึงผ่านช่องทางของกรอบการทำงานแบบบูรณาการ สำหรับความช่วยเหลือทางวิชาการที่เกี่ยวข้องกับการค้าแก่ประเทศพัฒนาน้อยที่สุด

เป้าประสงค์ที่ ๑๒ พัฒนาและทำให้เกิดการค้าการลงทุนของยุทธศาสตร์โลกสำหรับการจ้างงานในเยาวชนและดำเนินงานตามข้อตกลงเรื่องงานของโลกขององค์การแรงงานระหว่างประเทศ ภายในปี ๒๕๖๓

เป้าหมายที่ ๙ : สร้างโครงสร้างพื้นฐานที่มีความทนทาน ส่งเสริมการพัฒนาอุตสาหกรรมที่ครอบคลุมและยั่งยืน และส่งเสริมนวัตกรรม (Build resilient infrastructure, promote inclusive and sustainable industrialization and foster innovation)

เป้าประสงค์ที่ ๑ พัฒนาโครงสร้างพื้นฐานที่มีคุณภาพ เชื่อถือได้ ยั่งยืนและมีความทนทาน ซึ่งรวมถึงโครงสร้างพื้นฐานของภูมิภาคและที่ข้ามเขตแดน เพื่อสนับสนุนการพัฒนาทางเศรษฐกิจและความเป็นอยู่ที่ดีของมนุษย์ โดยมุ่งเป้าที่การเข้าถึงได้ในราคาที่สามารถจ่ายได้และเท่าเทียมสำหรับทุกคน

เป้าประสงค์ที่ ๒ ส่งเสริมการพัฒนาอุตสาหกรรมที่ครอบคลุมและยั่งยืน และภายในปี ๒๕๗๓ ให้เพิ่มส่วนแบ่งของอุตสาหกรรมในการจ้างงานและผลิตภัณฑ์มวลรวมของประเทศ โดยให้เป็นไปตามสภาวะแวดล้อมของประเทศ และให้เพิ่มส่วนแบ่งขึ้นเป็น ๒ เท่า ในประเทศพัฒนาน้อยที่สุด

เป้าประสงค์ที่ ๓ เพิ่มการเข้าถึงบริการทางการเงินโดยรวมถึงเครดิตในราคาที่สามารถจ่ายได้ให้แก่อุตสาหกรรมและวิสาหกิจขนาดเล็ก โดยเฉพาะในประเทศกำลังพัฒนา และให้เพิ่มการผนวกกลุ่มเหล่านี้เข้าสู่ห่วงโซ่มูลค่าและตลาด

เป้าประสงค์ที่ ๔ ยกกระดับโครงสร้างพื้นฐานและปรับปรุงอุตสาหกรรมเพื่อให้เกิดความยั่งยืน โดยเพิ่มประสิทธิภาพการใช้ทรัพยากรและการใช้เทคโนโลยีและกระบวนการทางอุตสาหกรรมที่สะอาดและเป็นมิตรต่อสิ่งแวดล้อมมากขึ้น โดยทุกประเทศดำเนินการตามขีดความสามารถของแต่ละประเทศ ภายในปี ๒๕๗๓

เป้าประสงค์ที่ ๕ เพิ่มทุนการวิจัยทางวิทยาศาสตร์ ยกกระดับขีดความสามารถทางเทคโนโลยีของภาคอุตสาหกรรมในทุกประเทศ โดยเฉพาะในประเทศกำลังพัฒนา และให้ภายในปี ๒๕๗๓ มีการส่งเสริม

นวัตกรรมและให้เพิ่มจำนวนผู้ทำงานวิจัยและพัฒนา ต่อประชากร ๑ ล้านคน และการใช้จ่ายในภาคสาธารณะ และเอกชนในการวิจัยและพัฒนาให้เพิ่มมากขึ้น

เป้าประสงค์ที่ ๖ อำนวยความสะดวกการพัฒนาโครงสร้างพื้นฐานที่ยั่งยืนและทนทานในประเทศกำลังพัฒนา ผ่านทางการยกระดับการสนับสนุนทางการเงิน เทคโนโลยี และด้านวิชาการให้แก่ประเทศในแอฟริกา ประเทศพัฒนาน้อยที่สุด ประเทศกำลังพัฒนาที่ไม่มีทางออกสู่ทะเล และรัฐกำลังพัฒนาที่เป็นหมู่เกาะขนาดเล็ก

เป้าประสงค์ที่ ๗ สนับสนุนการพัฒนาเทคโนโลยี การวิจัย และนวัตกรรมภายในประเทศกำลังพัฒนา รวมถึงการให้มีสภาพแวดล้อมทางนโยบายที่นำไปสู่ความหลากหลายของอุตสาหกรรมและการเพิ่มมูลค่าของสินค้าโภคภัณฑ์

เป้าประสงค์ที่ ๘ การเพิ่มการเข้าถึงเทคโนโลยีด้านข้อมูลและการสื่อสาร และพยายามที่จะจัดให้มีการเข้าถึงอินเทอร์เน็ตโดยถ้วนหน้าและในราคาที่สามารถจ่ายได้ สำหรับประเทศพัฒนาน้อยที่สุด ภายในปี ๒๕๖๓

เป้าหมายที่ ๑๐ : ลดความไม่เสมอภาคภายในและระหว่างประเทศ (Reduce inequality within and among countries)

เป้าประสงค์ที่ ๑ ให้บรรลุอย่างต่อเนื่องและคงการเติบโตของรายได้ในกลุ่มประชากรร้อยละ ๔๐ ที่ยากจนที่สุดในอัตราที่สูงกว่าค่าเฉลี่ยของประเทศ ภายในปี ๒๕๗๓

เป้าประสงค์ที่ ๒ ให้อำนาจและส่งเสริมความครอบคลุมด้านสังคม เศรษฐกิจและการเมืองสำหรับทุกคน โดยไม่คำนึงถึงอายุ เพศ ความบกพร่องทางร่างกาย เชื้อชาติ ชาติพันธุ์ แหล่งกำเนิด ศาสนา หรือสถานะทางเศรษฐกิจหรืออื่นๆ ภายในปี ๒๕๗๓

เป้าประสงค์ที่ ๓ สร้างหลักประกันว่าจะมีโอกาสที่เท่าเทียมและลดความไม่เสมอภาคของผลลัพธ์ รวมถึงโดยการขจัดกฎหมาย นโยบาย และแนวทางปฏิบัติที่เลือกปฏิบัติ และส่งเสริมการออกกฎหมาย นโยบาย และการกระทำที่เหมาะสมในเรื่องนี้

เป้าประสงค์ที่ ๔ เลือกใช้นโยบาย โดยเฉพาะนโยบายการคลัง ค่าจ้าง และการคุ้มครองทางสังคม และให้บรรลุความเสมอภาคยิ่งขึ้นอย่างต่อเนื่อง

เป้าประสงค์ที่ ๕ พัฒนากฎระเบียบและการติดตามตรวจสอบตลาดการเงินและสถาบันการเงินของโลก และเสริมความแข็งแกร่งในการดำเนินการกฎระเบียบดังกล่าว

เป้าประสงค์ที่ ๖ สร้างหลักประกันว่าจะมีตัวแทนและเสียงสำหรับประเทศกำลังพัฒนาในการตัดสินใจของสถาบันทางเศรษฐกิจและการเงินระหว่างประเทศเพิ่มมากขึ้น เพื่อให้สถาบันมีประสิทธิผล เชื่อถือได้ มีความรับผิดชอบ และชอบธรรมมากขึ้น

เป้าประสงค์ที่ ๗ อำนวยความสะดวกในการอพยพและเคลื่อนย้ายคนให้เป็นไปด้วยความสงบปลอดภัยเป็นไปตามระเบียบ และมีความรับผิดชอบ รวมถึงผ่านทางการดำเนินงานตามนโยบายด้านการอพยพที่มีการวางแผนและการจัดการที่ดี

เป้าประสงค์ที่ ๘ ดำเนินการตามหลักการปฏิบัติที่เป็นพิเศษและแตกต่างสำหรับประเทศกำลังพัฒนา เฉพาะอย่างยิ่งประเทศพัฒนาน้อยที่สุด โดยเป็นไปตามความตกลงองค์การการค้าโลก

เป้าประสงค์ที่ ๙ สนับสนุนการให้ความช่วยเหลือเพื่อการพัฒนาอย่างเป็นทางการและการไหลของเงินซึ่งรวมถึงการลงทุนโดยตรงจากต่างประเทศ ไปยังรัฐที่มีความจำเป็นมากที่สุด โดยเฉพาะอย่างยิ่งประเทศกำลังพัฒนาน้อยที่สุด ประเทศในแอฟริกา รัฐกำลังพัฒนาที่เป็นเกาะขนาดเล็ก และประเทศกำลังพัฒนาที่ไม่มีทางออกสู่ทะเล โดยให้เป็นไปตามแผนและแผนงานของประเทศเหล่านั้น

เป้าหมายที่ ๑๒ : สร้างหลักประกันให้มีแบบแผนการผลิตและการบริโภคที่ยั่งยืน (Ensure sustainable consumption and production patterns)

เป้าประสงค์ที่ ๑ ดำเนินการให้เป็นผลตามกรอบการดำเนินงานระยะ ๑๐ ปี ว่าด้วยการผลิตและการบริโภคที่ยั่งยืน ทุกประเทศนำไปปฏิบัติโดยประเทศที่พัฒนาแล้วเป็นผู้นำ โดยคำนึงถึงการพัฒนาและขีดความสามารถของประเทศกำลังพัฒนา

เป้าประสงค์ที่ ๒ บรรลุการจัดการที่ยั่งยืนและการใช้ทรัพยากรทางธรรมชาติอย่างมีประสิทธิภาพ ภายในปี ๒๕๗๓

เป้าประสงค์ที่ ๓ ลดขยะเศษอาหารของโลกลงครึ่งหนึ่งในระดับค้าปลีกและผู้บริโภค และลดการสูญเสียอาหารจากระบวนการผลิตและห่วงโซ่อุปทาน รวมถึงการสูญเสียหลังการเก็บเกี่ยว ภายในปี ๒๕๗๓

เป้าประสงค์ที่ ๔ บรรลุเรื่องการจัดการสารเคมีและของเสียทุกชนิดตลอดวงจรชีวิตของสิ่งเหล่านั้น ด้วยวิธีที่เป็นมิตรต่อสิ่งแวดล้อม ตามกรอบความร่วมมือระหว่างประเทศที่ตกลงกันแล้ว และลดการปลดปล่อยสิ่งเหล่านั้นออกสู่อากาศ น้ำ และดินอย่างมีนัยสำคัญ เพื่อจะลดผลกระทบทางลบต่อสุขภาพของมนุษย์และสิ่งแวดล้อมให้มากที่สุด ภายในปี ๒๕๖๓

เป้าประสงค์ที่ ๕ ลดการเกิดของเสียโดยให้มีการป้องกัน การลดปริมาณ การใช้ซ้ำ และการนำกลับมาใช้ใหม่ ภายในปี ๒๕๗๓

เป้าประสงค์ที่ ๖ สนับสนุนให้บริษัท โดยเฉพาะบริษัทข้ามชาติและบริษัทขนาดใหญ่ รับแนวปฏิบัติที่ยั่งยืนไปใช้ และผนวกข้อมูลด้านความยั่งยืนลงในวงจรการรายงานของบริษัทเหล่านั้น

เป้าประสงค์ที่ ๗ ส่งเสริมแนวปฏิบัติด้านการจัดซื้อจัดจ้างของภาครัฐที่ยั่งยืน ตามนโยบายและการให้ลำดับความสำคัญของประเทศ

เป้าประสงค์ที่ ๘ สร้างหลักประกันว่าประชาชนในทุกแห่งมีข้อมูลที่เกี่ยวข้องและความตระหนักถึงการพัฒนาที่ยั่งยืนและวิถีชีวิตที่สอดคล้องกับธรรมชาติ ภายในปี ๒๕๗๓

เป้าประสงค์ที่ ๙ สนับสนุนประเทศกำลังพัฒนาในการเสริมความแข็งแกร่งของขีดความสามารถด้านวิทยาศาสตร์และเทคโนโลยีที่จะขับเคลื่อนไปสู่รูปแบบการผลิตและการบริโภคที่ยั่งยืนยิ่งขึ้น

เป้าประสงค์ที่ ๑๐ พัฒนาและดำเนินการใช้เครื่องมือเพื่อจะติดตามตรวจสอบผลกระทบของการพัฒนาที่ยั่งยืนสำหรับการท่องเที่ยวที่ยั่งยืนที่สร้างงานและส่งเสริมวัฒนธรรมและผลิตภัณฑ์ท้องถิ่น

เป้าประสงค์ที่ ๑๑ ทำให้การอุดหนุนเชื้อเพลิงฟอสซิลที่ไร้ประสิทธิภาพและนำไปสู่การบริโภคที่สิ้นเปลืองมีความสมเหตุสมผล โดยกำจัดการบิดเบือนทางการตลาดโดยให้สอดคล้องสถานะแวดล้อมของประเทศ รวมถึงการปรับโครงสร้างภาษีและเลิกการอุดหนุนที่เป็นภัยเหล่านั้นในที่ยังมีการใช้อยู่ เพื่อให้สะท้อนผลกระทบต่อสิ่งแวดล้อม โดยคำนึงอย่างเต็มที่ถึงความจำเป็นและเงื่อนไขที่เจาะจงของประเทศกำลังพัฒนาและลดผลกระทบทางลบที่อาจเกิดขึ้นที่จำเป็นต้องการพัฒนาของประเทศเหล่านั้นในลักษณะที่เป็นการคุ้มครองคนจนและชุมชนที่ได้รับผลกระทบ

เป้าหมายที่ ๑๓ : ปฏิบัติการอย่างเร่งด่วนเพื่อต่อสู้กับการเปลี่ยนแปลงสภาพภูมิอากาศและผลกระทบที่เกิดขึ้น (Take urgent action to combat climate change and its impacts)

เป้าประสงค์ที่ ๑ เสริมภูมิต้านทานและขีดความสามารถในการปรับตัวต่ออันตรายและภัยพิบัติทางธรรมชาติที่เกี่ยวข้องกับภูมิอากาศในทุกประเทศ

เป้าประสงค์ที่ ๒ บูรณาการมาตรการด้านการเปลี่ยนแปลงสภาพภูมิอากาศในนโยบายยุทธศาสตร์ และการวางแผนระดับชาติ

เป้าประสงค์ที่ ๑๐ ลดค่าใช้จ่ายในการทำธุรกรรมของการส่งเงินกลับประเทศของผู้อพยพ (migrant remittance) ให้ต่ำกว่าร้อยละ ๓ และขจัดการชำระเงินระหว่างประเทศ (remittance corridors) ที่มีค่าใช้จ่ายสูงกว่าร้อยละ ๕ ภายในปี ๒๕๗๓

เป้าหมายที่ ๑๑ : ทำให้เมืองและการตั้งถิ่นฐานของมนุษย์มีความปลอดภัย ทัวถึง พร้อมรับการเปลี่ยนแปลงและยั่งยืน (Make cities and human settlements inclusive, safe, resilient and sustainable)

เป้าประสงค์ที่ ๑ สร้างหลักประกันว่าจะมีการเข้าถึงที่อยู่อาศัยและการบริการพื้นฐานที่พอเพียง ปลอดภัย และในราคาที่สามารถจ่ายได้ และยกระดับชุมชนแออัด ภายในปี ๒๕๗๓

เป้าประสงค์ที่ ๒ จัดให้มีการเข้าถึงระบบคมนาคมขนส่งที่ยั่งยืน เข้าถึงได้ ปลอดภัย ในราคาที่สามารถจ่ายได้ สำหรับทุกคน พัฒนาความปลอดภัยทางถนน โดยการขยายการขนส่งสาธารณะ และคำนึงเป็นพิเศษถึงกลุ่มคนที่อยู่ในสถานการณ์ที่เปราะบาง ผู้หญิง เด็ก ผู้มีความบกพร่องทางร่างกาย และผู้สูงอายุ ภายในปี ๒๕๗๓

เป้าประสงค์ที่ ๓ ยกระดับการพัฒนาเมืองและขีดความสามารถให้ครอบคลุมและยั่งยืน เพื่อการวางแผนและการบริหารจัดการการตั้งถิ่นฐานของมนุษย์อย่างมีส่วนร่วม บูรณาการและยั่งยืนในทุกประเทศ ภายในปี ๒๕๗๓

เป้าประสงค์ที่ ๔ เสริมความพยายามที่จะปกป้องและคุ้มครองมรดกทางวัฒนธรรมและทางธรรมชาติของโลก

เป้าประสงค์ที่ ๕ ลดจำนวนการตายและจำนวนคนที่ได้รับผลกระทบและลดการสูญเสียโดยตรงทางเศรษฐกิจที่เกี่ยวข้องกับผลิตภัณฑ์มวลรวมภายในประเทศของโลกที่เกิดจากภัยพิบัติ ซึ่งรวมถึงภัยพิบัติที่เกี่ยวข้องกับน้ำ โดยมุ่งเป้าปกป้องคนจนและคนที่อยู่ในสถานการณ์ที่เปราะบาง ภายในปี ๒๕๗๓

เป้าประสงค์ที่ ๖ ลดผลกระทบทางลบต่อสิ่งแวดล้อมต่อหัวประชากรในเขตเมือง รวมถึงการให้ความสนใจเป็นพิเศษต่อคุณภาพอากาศ และการจัดการของเสียของเทศบาล และการจัดการของเสียอื่นๆ ภายในปี ๒๕๗๓

เป้าประสงค์ที่ ๗ จัดให้มีการเข้าถึงพื้นที่สาธารณะสีเขียว ที่ปลอดภัยครอบคลุมและเข้าถึงได้ โดยถ้วนหน้า โดยเฉพาะผู้หญิง เด็ก คนชรา และผู้มีความบกพร่องทางร่างกาย ภายในปี ๒๕๗๓

เป้าประสงค์ที่ ๘ สนับสนุนการเชื่อมโยงทางเศรษฐกิจ สังคม และสิ่งแวดล้อมในทางบวกระหว่างพื้นที่เมือง รอบเมือง และชนบท โดยการเสริมความแข็งแกร่งของการวางแผนการพัฒนาในระดับชาติและระดับภูมิภาค

เป้าประสงค์ที่ ๙ ภายในปี ๒๕๖๓ เพิ่มจำนวนเมืองและกระบวนการตั้งถิ่นฐานของมนุษย์ที่เลือกใช้และดำเนินการตามนโยบายและแผนที่บูรณาการ เพื่อนำไปสู่ความครอบคลุม ความมีประสิทธิผลการใช้ทรัพยากร การลดผลกระทบและปรับตัวต่อการเปลี่ยนแปลงสภาพภูมิอากาศ มีภูมิต้านทานต่อภัยพิบัติ และให้พัฒนาและดำเนินการตามการบริหารความเสี่ยงจากภัยพิบัติแบบองค์รวมในทุกระดับ ให้เป็นไปตามกรอบการดำเนินงานเซนโตเพื่อการลดความเสี่ยงจากภัยพิบัติ พ.ศ.๒๕๕๘-๒๕๗๓

เป้าประสงค์ที่ ๑๐ สนับสนุนประเทศพัฒนาน้อยที่สุด รวมถึงผ่านทางความช่วยเหลือทางการเงินและวิชาการในการสร้างอาคารที่ยั่งยืนและทนทานโดยใช้วัสดุท้องถิ่น

เป้าประสงค์ที่ ๓ พัฒนาการศึกษา การสร้างความตระหนักรู้ และขีดความสามารถของมนุษย์และของสถาบันในเรื่องการลดปัญหาการเปลี่ยนแปลงสภาพภูมิอากาศ การปรับตัว การลดผลกระทบ การเตือนภัยล่วงหน้า

เป้าประสงค์ที่ ๔ ดำเนินการให้เกิดผลตามพันธกรณีที่ผูกมัดต่อประเทศพัฒนาแล้วซึ่งเป็นภาคีของอนุสัญญาสหประชาชาติว่าด้วยการเปลี่ยนแปลงสภาพภูมิอากาศที่มีเป้าหมายร่วมกันระดมทุนจากทุกแหล่งให้ได้จำนวน ๑ แสนล้านเหรียญสหรัฐต่อปี ภายในปี ๒๕๖๓ เพื่อจะแก้ปัญหาความจำเป็นของประเทศกำลังพัฒนาในบริบทของการดำเนินการด้านการลดก๊าซเรือนกระจกที่สำคัญและมีความโปร่งใสในการดำเนินงาน และทำให้กองทุน Green Climate Fund ดำเนินการอย่างเต็มที่โดยเร็วที่สุดผ่านการให้ทุน

เป้าประสงค์ที่ ๕ ส่งเสริมกลไกที่จะเพิ่มขีดความสามารถในการวางแผนและการบริหารจัดการที่เกี่ยวข้องกับการเปลี่ยนแปลงสภาพภูมิอากาศอย่างมีประสิทธิภาพในประเทศพัฒนาน้อยที่สุด และให้ความสำคัญต่อผู้หญิง เยาวชน และชุมชนท้องถิ่นและชายขอบ

เป้าหมายที่ ๑๔ : อนุรักษ์และใช้ประโยชน์จากมหาสมุทร ทะเลและทรัพยากรทางทะเลและทรัพยากรทางทะเลอย่างยั่งยืนเพื่อการพัฒนาที่ยั่งยืน (Conserve and sustainably use the oceans, seas and marine resources for sustainable development)

เป้าประสงค์ที่ ๕ ป้องกันและลดมลพิษทางทะเลในทุกประเภทอย่างมีนัยสำคัญ โดยเฉพาะจากกิจกรรมบนแผ่นดิน รวมถึงเศษซากขยะในทะเลและมลพิษจากธาตุอาหาร (nutrient pollution) ภายในปี ๒๕๖๘

เป้าประสงค์ที่ ๒ บริหารจัดการและปกป้องระบบนิเวศทางทะเลและชายฝั่งเพื่อหลีกเลี่ยงผลกระทบทางลบที่มีนัยสำคัญ รวมถึงโดยการเสริมภูมิทัศน์ทางทะเลและปฏิบัติการเพื่อฟื้นฟู เพื่อบรรลุการมีมหาสมุทรที่มีสุขภาพดีและมีผลิตภาพ ภายในปี ๒๕๖๓

เป้าประสงค์ที่ ๓ ลดและแก้ปัญหาผลกระทบของการเป็นกรดในมหาสมุทร โดยรวมถึงผ่านทาง การเพิ่มพูนความร่วมมือทางวิทยาศาสตร์ในทุกระดับ

เป้าประสงค์ที่ ๔ ภายในปี ๒๕๖๓ ให้กำกับอย่างมีประสิทธิภาพในเรื่องการเก็บเกี่ยวและยุติการประมงเกินขีดจำกัด การประมงที่ผิดกฎหมายที่ไม่มีการรายงาน และที่ไม่มีการควบคุม และแนวปฏิบัติด้านการประมงที่เป็นไปในทางทำลาย และดำเนินการให้เป็นผลตามแผนการบริหารจัดการที่อยู่บนฐานวิทยาศาสตร์ เพื่อจะฟื้นฟูมวลปลา (fish stock) ในเวลาที่สั้นที่สุดที่จะเป็นไปได้ อย่างน้อยที่สุดในระดับที่สามารถไปถึงจุดสูงสุดที่ให้ผลตอบแทนแบบยั่งยืน (maximum sustainable yield) ตามคุณลักษณะทางชีววิทยาของสัตว์น้ำเหล่านั้น

เป้าประสงค์ที่ ๕ ภายในปี ๒๕๖๓ อนุรักษ์พื้นที่ทางทะเลและชายฝั่งอย่างน้อยร้อยละ ๑๐ ให้เป็นไปตามกฎหมายระหว่างประเทศและภายในประเทศ และอยู่บนพื้นฐานของข้อมูลทางวิทยาศาสตร์ที่ดีที่สุดที่มีอยู่

เป้าประสงค์ที่ ๖ ภายในปี ๒๕๖๓ ยับยั้งรูปแบบการอุดหนุนการประมงบางอย่างที่มีส่วนทำให้เกิดการประมงเกินขีดจำกัด ขจัดการอุดหนุนที่มีส่วนทำให้เกิดการประมงที่ผิดกฎหมาย ที่ไม่มีการรายงาน และที่ไม่มีการควบคุม และระงับการริเริ่มการอุดหนุนในลักษณะดังกล่าว ตระหนักว่าการปฏิบัติที่เป็นพิเศษและแตกต่างที่เหมาะสมและมีประสิทธิภาพสำหรับประเทศกำลังพัฒนาและประเทศพัฒนาน้อยที่สุดควรเป็นส่วนควบในการเจรจาการอุดหนุนการประมงขององค์การการค้าโลก

เป้าประสงค์ที่ ๗ ภายในปี ๒๕๗๓ เพิ่มผลประโยชน์ทางเศรษฐกิจแก่รัฐกำลังพัฒนาที่เป็นเกาะขนาดเล็กและประเทศพัฒนาน้อยที่สุดจากการใช้ทรัพยากรทางทะเลอย่างยั่งยืน รวมถึงผ่านทาง การบริหารจัดการอย่างยั่งยืนในเรื่องการประมง การเพาะเลี้ยงสัตว์น้ำ และการท่องเที่ยว

เป้าประสงค์ที่ ๘ เพิ่มความรู้ทางวิทยาศาสตร์ พัฒนาขีดความสามารถในการวิจัย และถ่ายทอดเทคโนโลยีทางทะเล โดยคำนึงถึงหลักเกณฑ์และแนวปฏิบัติเกี่ยวกับการถ่ายทอดเทคโนโลยีทางทะเลของ คณะกรรมาธิการสมุทรศาสตร์ระหว่างรัฐบาล เพื่อจะพัฒนาคุณภาพมหาสมุทรและเพิ่มพูนให้ความหลากหลายทางชีวภาพในทะเลมีส่วนสนับสนุนการพัฒนาของประเทศกำลังพัฒนามากขึ้น เฉพาะอย่างยิ่งในรัฐกำลังพัฒนาที่เป็นเกาะขนาดเล็กและประเทศพัฒนาน้อยที่สุด

เป้าประสงค์ที่ ๙ จัดให้มีการเข้าถึงทรัพยากรทางทะเลและตลาดสำหรับชาวประมงพื้นบ้านรายเล็ก

เป้าประสงค์ที่ ๑๐ เพิ่มพูนการอนุรักษ์และการใช้มหาสมุทรและทรัพยากรเหล่านั้นอย่างยั่งยืน โดยการดำเนินการให้เกิดผลตามกฎหมายระหว่างประเทศตามที่สะท้อนใน UNCLOS ซึ่งเป็นกรอบทางกฎหมายสำหรับการอนุรักษ์และการใช้มหาสมุทรและทรัพยากรเหล่านั้นอย่างยั่งยืน ตามที่ระบุในย่อหน้าที่ ๑๕๘ ของเอกสาร The Future We Want

เป้าหมายที่ ๑๕ : ปกป้อง ปันฟู และสนับสนุนการใช้ระบบนิเวศบนบกอย่างยั่งยืน จัดการป่าไม้ อย่างยั่งยืน ต่อสู้การกลายสภาพเป็นทะเลทราย หยุดการเสื่อมโทรมของที่ดินและฟื้นสภาพกลับมาใหม่ และหยุดการสูญเสียความหลากหลายทางชีวภาพ (Protect, restore and promote sustainable use of terrestrial ecosystems, sustainably manage forests, combat desertification, and halt and reverse land degradation and halt biodiversity loss)

เป้าประสงค์ที่ ๑ สร้างหลักประกันว่าจะมีการอนุรักษ์ การฟื้นฟู และการใช้ระบบนิเวศบนบกและในน้ำจืดในแผ่นดินรวมทั้งบริการทางระบบนิเวศอย่างยั่งยืน เฉพาะอย่างยิ่ง ป่าไม้ พื้นที่ชุ่มน้ำ ภูเขาและเขตแห้งแล้ง โดยเป็นไปตามข้อบังคับภายใต้ความตกลงระหว่างประเทศ ภายในปี ๒๕๖๓

เป้าประสงค์ที่ ๒ ส่งเสริมการดำเนินการด้านการบริหารจัดการป่าไม้ทุกประเภทอย่างยั่งยืน หยุดยั้งการตัดไม้ทำลายป่า ฟื้นฟูป่าที่เสื่อมโทรม และเพิ่มการปลูกป่าและฟื้นฟูป่าทั่วโลก ภายในปี ๒๕๖๓

เป้าประสงค์ที่ ๓ ต่อสู้การกลายสภาพเป็นทะเลทราย ฟื้นฟูแผ่นดินที่เสื่อมโทรม รวมถึงแผ่นดินที่ได้รับผลกระทบจากการกลายสภาพเป็นทะเลทราย ความแห้งแล้ง และอุทกภัย และพยายามที่จะบรรลุถึงโลกที่ไร้ความเสื่อมโทรมของที่ดิน ภายในปี ๒๕๗๓

เป้าประสงค์ที่ ๔ สร้างหลักประกันว่าจะมีการอนุรักษ์ระบบนิเวศภูเขาและความหลากหลายทางชีวภาพของระบบนิเวศเหล่านั้น เพื่อจะเพิ่มพูนขีดความสามารถของระบบนิเวศเหล่านั้นที่จะให้ผลประโยชน์อันสำคัญต่อการพัฒนาที่ยั่งยืน ภายในปี ๒๕๗๓

เป้าประสงค์ที่ ๕ ปฏิบัติการที่จำเป็นและเร่งด่วนเพื่อลดการเสื่อมโทรมของดินที่อยู่ตามธรรมชาติ หยุดยั้งการสูญเสียความหลากหลายทางชีวภาพ และภายในปี ๒๕๖๓ จะปกป้องและป้องกันการสูญพันธุ์ของ ชนิดพันธุ์ที่ถูกคุกคาม

เป้าประสงค์ที่ ๖ สร้างหลักประกันว่าจะมีการแบ่งปันผลประโยชน์ที่เกิดจากการใช้ประโยชน์ ทรัพยากรพันธุกรรมอย่างเท่าเทียมและยุติธรรม และส่งเสริมการเข้าถึงทรัพยากรเหล่านั้นอย่างเหมาะสม

เป้าประสงค์ที่ ๗ ปฏิบัติการอย่างเร่งด่วนเพื่อจะยุติการล่าและการขนย้ายชนิดพันธุ์พืชและสัตว์คุ้มครอง และแก้ปัญหาทั้งอุปสงค์และอุปทานต่อผลิตภัณฑ์สัตว์ป่าที่ผิดกฎหมาย

เป้าประสงค์ที่ ๘ นำมาตรการมาใช้เพื่อป้องกันการนำเข้าและลดผลกระทบของชนิดพันธุ์ต่างถิ่นที่ รุกรายในระบบนิเวศบกและน้ำและควบคุมหรือขจัด priority species ภายในปี ๒๕๖๓

เป้าประสงค์ที่ ๔ บูรณาการมูลค่าของระบบนิเวศและความหลากหลายทางชีวภาพเข้าสู่การวางแผนกระบวนการพัฒนา ยุทธศาสตร์การลดความยากจน และบัญชีทั้งระดับท้องถิ่นและระดับประเทศ ภายในปี ๒๕๖๓

เป้าประสงค์ที่ ๑๐ ระดมและเพิ่มทรัพยากรทางการเงินจากทุกแหล่งเพื่อการอนุรักษ์และการใช้ความหลากหลายทางชีวภาพและระบบนิเวศอย่างยั่งยืน

เป้าประสงค์ที่ ๑๑ ระดมทรัพยากรจากทุกแหล่งและทุกระดับเพื่อสนับสนุนเงินแก่การบริหารจัดการป่าไม้อย่างยั่งยืน และจัดหาแรงจูงใจที่เหมาะสมสำหรับประเทศกำลังพัฒนาให้เกิดความก้าวหน้าในการบริหารจัดการ ซึ่งรวมถึงการอนุรักษ์และการปลูกป่า

เป้าประสงค์ที่ ๑๒ เพิ่มทุนการสนับสนุนในระดับโลกสำหรับความพยายามที่จะต่อสู้กับการล่า การเคลื่อนย้ายชนิดพันธุ์คุ้มครอง รวมถึงโดยการเพิ่มขีดความสามารถของชุมชนท้องถิ่น

เป้าหมายที่ ๑๖ : ส่งเสริมสังคมที่สงบสุขและครอบคลุม เพื่อการพัฒนาที่ยั่งยืน ให้ทุกคนเข้าถึงความยุติธรรม และสร้างสถาบันที่มีประสิทธิภาพ รับผิดชอบ และครอบคลุมในทุกระดับ (Promote peaceful and inclusive societies for sustainable development, provide access to justice for all and build effective, accountable and inclusive institutions at all levels)

เป้าประสงค์ที่ ๑ ลดความรุนแรงทุกรูปแบบและอัตราการตายที่เกี่ยวข้องในทุกแห่งให้ลดลงอย่างมีนัยสำคัญ

เป้าประสงค์ที่ ๒ ยุติการข่มเหง การใช้หาประโยชน์อย่างไม่ถูกต้อง การค้ามนุษย์ และความรุนแรงและการทรมานทุกรูปแบบที่มีต่อเด็ก

เป้าประสงค์ที่ ๓ ส่งเสริมนิติธรรมทั้งในระดับชาติและระหว่างประเทศ และสร้างหลักประกันว่าจะมีการเข้าถึงความยุติธรรมอย่างเท่าเทียมแก่ทุกคน

เป้าประสงค์ที่ ๔ ลดการลักลอบเคลื่อนย้ายอาวุธและเงิน เสริมความแข็งแกร่งของกระบวนการติดตามและการส่งคืนสินทรัพย์ที่ถูกขโมยไป และต่อสู้กับอาชญากรรมที่จัดตั้งในลักษณะองค์กรทุกรูปแบบ ภายในปี ๒๕๗๓

เป้าประสงค์ที่ ๕ ลดการทุจริตในตำแหน่งหน้าที่และการรับสินบนทุกรูปแบบ

เป้าประสงค์ที่ ๖ พัฒนาสถาบันที่มีประสิทธิภาพ มีความรับผิดชอบ และโปร่งใสในทุกระดับ

เป้าประสงค์ที่ ๗ สร้างหลักประกันว่าจะมีกระบวนการตัดสินใจที่มีความรับผิดชอบ ครอบคลุม มีส่วนร่วม และมีความเป็นตัวแทนที่ดี ในทุกระดับการตัดสินใจ

เป้าประสงค์ที่ ๘ ขยายและเสริมความแข็งแกร่งของการมีส่วนร่วมของประเทศกำลังพัฒนาในสถาบันโลกาภิบาล

เป้าประสงค์ที่ ๙ จัดให้มีเอกลักษณ์ทางกฎหมายสำหรับทุกคน โดยรวมถึงการให้มีสูติบัตร ภายในปี ๒๕๗๓

เป้าประสงค์ที่ ๑๐ สร้างหลักประกันว่าสาธารณชนสามารถเข้าถึงข้อมูลและมีการปกป้องเสรีภาพขั้นพื้นฐาน โดยเป็นไปตามกฎหมายภายในประเทศและความตกลงระหว่างประเทศ

เป้าประสงค์ที่ ๑๑ เสริมความแข็งแกร่งของสถาบันระดับชาติที่เกี่ยวข้อง โดยรวมถึงกระทำผ่านทางความร่วมมือระหว่างประเทศ เพื่อสร้างขีดความสามารถในทุกระดับ โดยเฉพาะในประเทศกำลังพัฒนา เพื่อจะป้องกันความรุนแรงและต่อสู้กับการก่อการร้ายและอาชญากรรม

เป้าประสงค์ที่ ๑๒ ส่งเสริมและบังคับใช้กฎหมายและนโยบายที่ไม่เลือกปฏิบัติเพื่อการพัฒนาที่ยั่งยืน

เป้าหมายที่ ๑๗ : เสริมความเข้มแข็งให้แก่กลไกการดำเนินงานและฟื้นฟูสภาพหุ้นส่วนความร่วมมือระดับโลกสำหรับการพัฒนาที่ยั่งยืน (Strengthen the means of implementation and revitalize the Global Partnership for Sustainable Development)

เป้าประสงค์ที่ ๑ เสริมความแข็งแกร่งของการระดมทรัพยากรภายในประเทศ โดยรวมถึงผ่านทาง การสนับสนุนระหว่างประเทศไปยังประเทศกำลังพัฒนา เพื่อพัฒนาขีดความสามารถภายในประเทศในการ เก็บภาษีและรายได้อื่นๆ ของรัฐ

เป้าประสงค์ที่ ๒ ประเทศพัฒนาแล้วจะดำเนินการให้เป็นผลตามพันธกรณีเรื่องการให้ความ ช่วยเหลือเพื่อการพัฒนาอย่างเป็นทางการโดยเต็มที่ โดยรวมถึงพันธกรณีที่ให้ไว้โดยประเทศพัฒนาแล้วหลาย ประเทศที่จะบรรลุเป้าหมายการมีสัดส่วน ODA/GNI ร้อยละ ๐.๗ สำหรับให้แก่ประเทศกำลังพัฒนา และมี สัดส่วน ODA/GNI ร้อยละ ๐.๑๕ ถึง ๐.๒๐ สำหรับให้แก่ประเทศพัฒนาน้อยที่สุด โดยสนับสนุนให้ผู้ให้ ODA พิจารณาตั้งเป้าหมายที่จะให้มีสัดส่วน ODA/GNI ถึงอย่างน้อยร้อยละ ๐.๒๐ สำหรับให้แก่ประเทศพัฒนาน้อย ที่สุด

เป้าประสงค์ที่ ๓ ระดมทรัพยากรทางการเงินเพิ่มเติมจากแหล่งที่หลากหลายไปยังประเทศกำลัง พัฒนา

เป้าประสงค์ที่ ๔ ช่วยประเทศกำลังพัฒนาในการบรรลุความยั่งยืนของหนี้ระยะยาว โดยใช้ นโยบายที่ประสานงานกันที่มุ่งส่งเสริมการจัดหาเงินทุนโดยการก่อหนี้ การบรรเทาหนี้และการปรับโครงสร้าง หนี้ตามความเหมาะสม และแก้ปัญหาหนี้ต่างประเทศของประเทศที่ยากจนและมีหนี้สินในระดับสูงเพื่อลดการ ประสบปัญหาหนี้

เป้าประสงค์ที่ ๕ ใช้และดำเนินการให้เกิดผลตามระบอบการส่งเสริมการลงทุนสำหรับประเทศ พัฒนาน้อยที่สุด

เป้าประสงค์ที่ ๖ เพิ่มพูนความร่วมมือระหว่างประเทศและในภูมิภาคแบบเหนือ-ใต้ ได้-ได้ และ ไตรภาคี และการเข้าถึงวิทยาศาสตร์ เทคโนโลยี และนวัตกรรม และยกระดับการแบ่งปันความรู้ตามเงื่อนไขที่ ตกลงร่วมกัน โดยรวมถึงผ่านการพัฒนาการประสานงานระหว่างกลไกที่มีอยู่เดิมเฉพาะอย่างยิ่งในระดับของ สหประชาชาติ และผ่านทางกลไกอำนวยความสะดวกด้านเทคโนโลยีของโลก

เป้าประสงค์ที่ ๗ ส่งเสริมการพัฒนา การถ่ายทอด และการเผยแพร่เทคโนโลยีที่เป็นมิตรกับ สิ่งแวดล้อมให้กับประเทศกำลังพัฒนาภายใต้เงื่อนไขที่อำนวยความสะดวกแก่ประเทศกำลังพัฒนารวมทั้งตาม เงื่อนไขสิทธิพิเศษตามที่ตกลงร่วมกัน

เป้าประสงค์ที่ ๘ ให้อินทาร์เทคโนโลยีและกลไกการเสริมสร้างขีดความสามารถด้านวิทยาศาสตร์ เทคโนโลยีและนวัตกรรมสำหรับประเทศพัฒนาน้อยที่สุด ทำงานได้อย่างเต็มที่ภายในปี ๒๕๖๐ และเพิ่มพูน การใช้เทคโนโลยีสนับสนุนที่สำคัญ

เป้าประสงค์ที่ ๙ เพิ่มพูนการสนับสนุนระหว่างประเทศสำหรับการดำเนินการด้านการเสริมสร้าง ขีดความสามารถที่มีประสิทธิภาพและมีการตั้งเป้าในประเทศกำลังพัฒนาเพื่อสนับสนุนแผนระดับชาติที่จะ ดำเนินงานในทุกเป้าหมายการพัฒนาที่ยั่งยืน รวมถึงผ่านทางความร่วมมือแบบเหนือ-ใต้ ได้-ได้ และไตรภาคี

เป้าประสงค์ที่ ๑๐ ส่งเสริมระบบการค้าพหุภาคีที่เป็นสากล มีกติกา เปิดกว้าง ไม่เลือกปฏิบัติ และ เสมอภาค ภายใต้องค์การการค้าโลก โดยรวมถึงผ่านการสิ้นสุดการเจรจาภายใต้วาระการพัฒนารอบโดฮา

เป้าประสงค์ที่ ๑๑ เพิ่มส่วนแบ่งการส่งออกของประเทศกำลังพัฒนาในการส่งออกทั่วโลกให้สูงขึ้น อย่างมีนัยสำคัญ โดยเพิ่มส่วนแบ่งของประเทศพัฒนาน้อยที่สุดให้สูงขึ้น ๒ เท่าในปี ๒๕๖๓

เป้าประสงค์ที่ ๑๒ ทำให้เกิดการดำเนินการในเวลาที่เหมาะสมในเรื่องการเข้าถึงตลาดปลอดภัย และปลอดภัยจำกัดปริมาณในระยะยาวสำหรับประเทศพัฒนาน้อยที่สุด โดยให้สอดคล้องกับการตัดสินใจขององค์การการค้าโลก โดยรวมถึงการสร้างหลักประกันว่ากฎว่าด้วยแหล่งกำเนิดสินค้าที่มีการให้สิทธิพิเศษทางการค้าที่ใช้กับประเทศพัฒนาน้อยที่สุดจะมีความโปร่งใสและเรียบง่าย และมีส่วนช่วยอำนวยความสะดวกในการเข้าถึงตลาด

เป้าประสงค์ที่ ๑๓ เพิ่มพูนเสถียรภาพเศรษฐกิจมหภาคของโลก โดยรวมถึงผ่านทาง การประสานงานนโยบายและความสอดคล้องเชิงนโยบาย

เป้าประสงค์ที่ ๑๔ ยกระดับความสอดคล้องเชิงนโยบายเพื่อการพัฒนาที่ยั่งยืน

เป้าประสงค์ที่ ๑๕ เคารพพื้นที่ทางนโยบายและความเป็นผู้นำของแต่ละประเทศที่จะสร้างและ ดำเนินงานตามนโยบายเพื่อการขจัดความยากจนและการพัฒนาที่ยั่งยืน

เป้าประสงค์ที่ ๑๖ ยกระดับหุ้นส่วนความร่วมมือระดับโลกเพื่อการพัฒนาที่ยั่งยืน โดยร่วมเติมเต็ม โดยหุ้นส่วนความร่วมมือจากภาคส่วนที่หลากหลายซึ่งจะระดมและแบ่งปันความรู้ ความเชี่ยวชาญ เทคโนโลยี และทรัพยากรเงิน เพื่อจะสนับสนุนการบรรลุเป้าหมายการพัฒนาที่ยั่งยืนในทุกประเทศ โดยเฉพาะในประเทศ กำลังพัฒนา

เป้าประสงค์ที่ ๑๗ สนับสนุนการส่งเสริมหุ้นส่วนความร่วมมือระหว่างภาครัฐ ภาครัฐ-ภาคเอกชน และประชาสังคม โดยสร้างบนประสบการณ์และกลยุทธ์ด้านทรัพยากรของหุ้นส่วน

เป้าประสงค์ที่ ๑๘ ต่อยอดจากข้อริเริ่มที่มีอยู่แล้วในการพัฒนาการตรวจวัดความก้าวหน้าของการพัฒนาที่ยั่งยืนที่มีผลต่อผลิตภัณฑ์มวลรวมภายในประเทศ และสนับสนุนการสร้างขีดความสามารถด้านสถิติในประเทศกำลังพัฒนา ภายในปี ๒๕๗๓

๔. แผนพัฒนาภาค/แผนพัฒนาภูมิภาค/แผนพัฒนาจังหวัด

๔.๑ แผนพัฒนาภูมิภาคเหนือตอนบน ๑ (เชียงใหม่ ลำพูน ลำปาง แม่ฮ่องสอน) ได้กำหนด ยุทธศาสตร์การพัฒนากลุ่มจังหวัด ในรอบ ๔ ปี ที่ผ่านมา ดังนี้

วิสัยทัศน์ “ศูนย์กลางการท่องเที่ยว การค้า การลงทุน สู่สากล บนพื้นฐานความโดดเด่นวัฒนธรรม ล้านนา สังคมน่าอยู่ สิ่งแวดล้อมยั่งยืน”

เป้าประสงค์รวม

๑) เศรษฐกิจขยายตัวแบบสมดุล โดยเน้นการเพิ่มขีดความสามารถในการแข่งขันในภาคการเกษตร การค้า การลงทุน และการท่องเที่ยว

๒) ทรัพยากรธรรมชาติและสิ่งแวดล้อม ได้รับการฟื้นฟูแบบองค์รวม เอื้อต่อการพัฒนาแบบยั่งยืนและ เป็นการมีส่วนร่วมของชุมชน

ประเด็นยุทธศาสตร์ เป้าประสงค์ ตัวชี้วัด กลยุทธ์

ประเด็นยุทธศาสตร์ที่ ๑ ฟื้นฟู อนุรักษ์ทรัพยากรธรรมชาติและสิ่งแวดล้อมแบบองค์รวมเพื่อสร้าง ความยั่งยืน

เป้าประสงค์

๑. กลุ่มจังหวัดมีสภาพแวดล้อม ที่น่าอยู่ คนมีคุณภาพชีวิตที่ดี

๒. เกิดการเกื้อหนุนพัฒนาอย่างยั่งยืน

ตัวชี้วัด

๑. สัดส่วนการเปลี่ยนแปลง พื้นที่ป่าไม้เพิ่มขึ้น ๕%
๒. จำนวนวันที่อยู่ในเกณฑ์มาตรฐาน ในช่วงปัญหาหมอกควัน

กลยุทธ์

๑. การจัดการมลพิษ ชยะ และของเสียอย่างเป็นระบบ
๒. ปรับปรุงภูมิสถาปัตยกรรมและผังเมืองให้น่าอยู่ ส่งเสริมการท่องเที่ยว
๓. บริหารทรัพยากรธรรมชาติและสิ่งแวดล้อมอย่างมีส่วนร่วม

ประเด็นยุทธศาสตร์ที่ ๒ สร้างมูลค่าและความโดดเด่นให้แก่สินค้าและบริการด้านการท่องเที่ยว ทัศนกรรม สร้างสรรค์และเกษตรมูลค่าเพิ่ม

(๑) Lanna Culture and Tourism การท่องเที่ยวมนต์เสน่ห์ สีสันวัฒนธรรมล้านนา

เป้าประสงค์

๑. มีการเพิ่มขีดความสามารถในการแข่งขัน
๒. สินค้าและบริการมีมาตรฐาน
๓. มีการเพิ่มมูลค่าการตลาด ของสินค้าและบริการ

ตัวชี้วัด

๑. รายได้จากการท่องเที่ยวเพิ่มขึ้นเป็น ๗๐,๐๐๐ ล้านบาทต่อปี
๒. อัตราการขยายตัวรายได้จากการท่องเที่ยวเพิ่มขึ้น ๑๐%

กลยุทธ์

๑. เสริมสร้างสมรรถนะบุคคล ในระบบธุรกิจ
๒. พัฒนาการท่องเที่ยวให้มีความพร้อมและเชื่อมโยงในรูปแบบ (Cluster)
๓. พัฒนาศูนย์กลางในการให้บริการแก่ผู้ประกอบการ นักลงทุนธุรกิจการท่องเที่ยวในระดับ

นานาชาติ

๔. พัฒนาโครงสร้างพื้นฐานและโลจิสติกส์ทางการท่องเที่ยวรองรับการพัฒนา
๕. การสร้างมาตรฐานสินค้าและบริการ
๖. สร้างการรู้จักให้แก่กลุ่มลูกค้าเฉพาะกลุ่ม

(๒) Northern Food Valley อุทยานภาคเหนือ

เป้าประสงค์

๑. การเพิ่มขีดความสามารถในการแข่งขัน
๒. การสร้างมาตรฐาน
๓. การเพิ่มมูลค่าผลผลิตการเกษตร

ตัวชี้วัด

๑. ขนาดเศรษฐกิจภาคเกษตร เพิ่มขึ้นเป็น ๗๙,๐๐๐ ล้านบาท
๒. อัตราการขยายตัวของภาคเกษตร เพิ่มเป็น ๙%

กลยุทธ์

๑. เสริมสร้างสมรรถนะบุคลากรในระบบเศรษฐกิจ
๒. การพัฒนาให้มีความพร้อม และมีความเชื่อมโยงในรูปแบบ Cluster
๓. การสร้างศูนย์ทดสอบและบริการผลิตภัณฑ์ทางการเกษตร และอาหารแบบเบ็ดเสร็จ

๔. การพัฒนาโครงสร้างพื้นฐาน และโลจิสติกส์ทางการเกษตร
๕. การสร้างมาตรฐานผลิตภัณฑ์ การเกษตรและอาหาร
๖. การเพิ่มมูลค่าผลิตภัณฑ์ทางการเกษตร โดยใช้นวัตกรรมและเทคโนโลยี

ประเด็นยุทธศาสตร์ที่ ๓ ยกระดับการค้าการลงทุนเพื่อสร้างศักยภาพในการแข่งขันอย่างยั่งยืน

เป้าประสงค์

๑. การเพิ่มขีดความสามารถในการแข่งขัน
๒. การสร้างมาตรฐาน
๓. การเพิ่มมูลค่าการค้าการลงทุน

ตัวชี้วัด

๑. อัตราการขยายตัวของ GPP เพิ่มขึ้นจากปีฐานเป็น ๓.๒
๒. อัตราการขยายตัวของอุตสาหกรรม ๙%
๓. มูลค่าผลิตภัณฑ์กลุ่มจังหวัด เฉลี่ยต่อหัวเพิ่มขึ้นเป็น ๑๐๘,๐๐๐ บาท
กลยุทธ์
 ๑. เสริมสร้างสมรรถนะบุคคลในระบบธุรกิจ
 ๒. การพัฒนาโครงสร้างพื้นฐานรองรับการค้าการลงทุน
 ๓. การเชื่อมโยงในรูปแบบ Cluster
 ๔. ศูนย์กลางการให้บริการแก่ผู้ประกอบการ นักลงทุนระดับนานาชาติ
 ๕. การพัฒนาโครงสร้างพื้นฐานและโลจิสติกส์ การค้า การลงทุน และการค้าชายแดน
 ๖. สร้างมาตรฐานในสินค้าและในด้านการบริการให้อยู่ระดับสูง
 ๗. การสร้างมูลค่าเพิ่มและคุณค่าใหม่โดยใช้นวัตกรรม
 ๘. การส่งเสริมการเจรจาการค้า และการลงทุนกับประเทศเพื่อนบ้าน (๔ เหลี่ยมเศรษฐกิจ)
 ๙. การส่งเสริมประชาสัมพันธ์ สินค้าและบริการ

๔.๒ แผนพัฒนาจังหวัดลำปาง

เป้าหมายการพัฒนาจังหวัด

๑) วิสัยทัศน์จังหวัดลำปาง

“ลำปาง เมืองแห่งความสุข ๒ มิติ (Livable & Smart City)”

“จังหวัดลำปางมุ่งไปสู่การเป็นเมืองแห่งความสุข ๒ มิติ ด้วยการผสมผสานมนต์เสน่ห์แห่งความเป็นเมืองเก่าย้อนยุคทางประวัติศาสตร์มายาวนานกว่า ๑,๓๐๐ ปี เชื่อมโยงไปสู่มิติเมืองใหม่อย่างลงตัว เป็นเมืองอัจฉริยะเมืองที่ใช้ประโยชน์จากเทคโนโลยีและนวัตกรรมที่ทันสมัย เพื่อเพิ่มประสิทธิภาพของการให้บริการและการบริหารจัดการเมือง ภายใต้แนวคิดการพัฒนา เมืองนำอยู่ เมืองทันสมัย ให้ประชาชนในเมืองมีคุณภาพชีวิตที่ดีมีความสุข อย่างยั่งยืน”

LAMPANG

L : Livable & Smart City & Smart link

A : Agriculture & Industrial Handicraft & Creative Industry

M : Multiple Logistic Ecosystem & Tourism

P : Philosophy of Sufficiency Economy

A : Art & Culture & Tradition & Geopark

N : Nature & Environment

G : Goodness & Happiness

๒) พันธกิจ

๑. ส่งเสริมและพัฒนาให้เป็นเมืองแห่งการท่องเที่ยว เพื่อเสริมสร้างเศรษฐกิจที่ดีของจังหวัด
๒. ส่งเสริมให้มีการผลิตและจำหน่ายสินค้าเกษตรเชิงคุณภาพ ภายใต้นโยบาย BCG Model เพื่อเป้าหมายการพัฒนาที่ยั่งยืน (SDGs)
๓. ยกระดับขีดความสามารถในการแข่งขันด้านการค้าการลงทุน ให้มีประสิทธิภาพสามารถแข่งขันได้ในตลาดการค้าประชาคมเศรษฐกิจอาเซียน และตลาดโลก และพัฒนาโครงสร้างพื้นฐานให้สนับสนุนต่อการค้าการลงทุน
๔. พัฒนาคุณภาพชีวิตของประชาชนทุกช่วงวัยให้มีความเข้มแข็ง เสริมสร้างความมั่นคงภายในและการดำรงชีวิตตามหลักของปรัชญาเศรษฐกิจพอเพียง
๕. อนุรักษ์ ป่าไม้ และส่งเสริมให้มีการบริหารจัดการทรัพยากรธรรมชาติและพลังงาน ภายใต้สิ่งแวดล้อมที่ดีสู่การพัฒนาที่ยั่งยืน (SDGs)

๓) ตำแหน่งการพัฒนา (Positioning)

๑. เมืองแห่งความสุขและสังคมคุณภาพชีวิตที่ดีอย่างยั่งยืน (Goodness & Happiness /Philosophy of Sufficiency Economy)
๒. เมืองแห่งการท่องเที่ยวและบริการ (Art & Culture & Tradition & Geopark)
๓. เมืองแห่งการเกษตรเชิงคุณภาพ (Agriculture & SDGs)
๔. เมืองแห่งการเชื่อมโยงการค้าการลงทุนและการคมนาคมขนส่ง (Livable & Smart City & Smart link / Multiple Logistic Ecosystem & Tourism)
๕. เมืองแห่งอุตสาหกรรมและหัตถอุตสาหกรรมเชิงสร้างสรรค์ (Industrial Handicraft & Creative Industry)
๖. เมืองแห่งการบริหารจัดการสิ่งแวดล้อม และพลังงานอย่างเป็นระบบ เพื่อการพัฒนาที่ยั่งยืน (Nature & Environment)

๔) ตัวชี้วัดความสำเร็จตามเป้าหมายการพัฒนาจังหวัด

เป้าหมายที่ ๑ สังคมและคุณภาพชีวิตดี

(พัฒนาคุณภาพชีวิตของประชาชนทุกกลุ่มทุกช่วงวัย ส่งเสริมพัฒนาการศึกษา ศาสนาและวัฒนธรรม สร้างความมั่นคงปลอดภัย ส่งเสริมด้านสาธารณสุข และเพิ่มทักษะฝีมือแรงงาน)

ตัวชี้วัด	ข้อมูลค่าฐาน	ค่าเป้าหมาย				
		๒๕๖๖	๒๕๖๗	๒๕๖๘	๒๕๖๙	๒๕๗๐
อัตราการเพิ่มขึ้นของรายได้เฉลี่ยต่อเดือนต่อครัวเรือนในจังหวัด (ร้อยละ)	๑๙,๘๕๗.๖๓ บาท (ปี ๒๕๖๕)	เพิ่มขึ้น	เพิ่มขึ้น	เพิ่มขึ้น	เพิ่มขึ้น	เพิ่มขึ้น
		ร้อยละ ๒	ร้อยละ ๒	ร้อยละ ๒	ร้อยละ ๒	ร้อยละ ๒
	เพิ่มขึ้น	๓๙,๗๑๖	๔๐,๒๕๕	๒๐,๖๖๐	๒๑,๐๗๓	๒๑,๔๙๕
	เป้าหมายมูลค่า	๒๐,๒๕๕	๒๐,๖๖๐	๒๑,๐๗๓	๒๑,๔๙๕	๒๑,๙๑๕

ตัวชี้วัด	ข้อมูลค่าฐาน	ค่าเป้าหมาย				
		๒๕๖๖	๒๕๖๗	๒๕๖๘	๒๕๖๙	๒๕๗๐
อัตราการลดลงของคดี ยาเสพติดในจังหวัด (ร้อยละ)	๔,๖๖๒ คดี (ปี ๒๕๖๔)	ลดลง	ลดลง	ลดลง	ลดลง	ลดลง
		ร้อยละ ๒	ร้อยละ ๒	ร้อยละ ๒	ร้อยละ ๒	ร้อยละ ๒
	๔,๖๖๒	๔,๕๖๙	๔,๔๗๘	๔,๓๘๙	๔,๓๐๑	
	ลดลง	-๗๓.๒๕	-๗๑.๓๘	-๘๑.๕๖	-๘๗.๗๘	-๘๖.๐๒
	เป้าหมาย	๔,๕๖๙	๔,๔๗๘	๔,๓๘๙	๔,๓๐๑	๔,๒๑๕
อัตราการลดลงของ จำนวนอุบัติเหตุบนถนน ทางหลวงในจังหวัด (ครั้ง)	๒๒๕ ครั้ง (ปี ๒๕๖๕)	ลดลง	ลดลง	ลดลง	ลดลง	ลดลง
		๑๐ ครั้ง	๑๐ ครั้ง	๑๐ ครั้ง	๑๐ ครั้ง	๑๐ ครั้ง
	๒๒๕	๒๑๕	๒๐๕	๑๙๕	๑๘๕	
	เป้าหมาย	๒๑๕	๒๐๕	๑๙๕	๑๘๕	๑๗๕
อัตราการเพิ่มขึ้นของ ครัวเรือน ซึ่งเป็นคนจน เป้าหมายฐานข้อมูล TPMAP ได้รับความ ช่วยเหลือ (ร้อยละ)	๙,๐๘๒ ครัวเรือน (ปี ๒๕๖๕)	เพิ่มขึ้น	เพิ่มขึ้น	เพิ่มขึ้น	เพิ่มขึ้น	เพิ่มขึ้น
		ร้อยละ ๘๐	ร้อยละ ๘๕	ร้อยละ ๙๐	ร้อยละ ๙๕	ร้อยละ ๑๐๐
	๙,๐๘๒	๙,๐๘๒	๙,๐๘๒	๙,๐๘๒	๙,๐๘๒	
	เพิ่มขึ้น	-๗,๒๖๕	-๗,๗๑๙.๗	-๘,๑๗๓.๘	-๘,๖๒๗.๙	-๙,๐๘๒
เป้าหมายจำนวน ครัวเรือน (คนจน)	๑,๘๑๗	๑,๓๖๒.๓	๙๐๘.๒	๕๕๙.๑	๐	

เป้าหมายที่ ๒ เศรษฐกิจดี มั่นคง ยั่งยืน
(การสร้างความสำเร็จ เต็มโตทางเศรษฐกิจจากท่องเที่ยว ส่งเสริมการค้า การลงทุน
และการเกษตรเชิงคุณภาพ ภายใต้นโยบาย BCG Model)

ตัวชี้วัด	ข้อมูลค่าฐาน	ค่าเป้าหมาย				
		๒๕๖๖	๒๕๖๗	๒๕๖๘	๒๕๖๙	๒๕๗๐
รายได้จากการท่องเที่ยว เพิ่มขึ้น (ร้อยละ)	๑,๕๘๐ ล้านบาท (ปี ๒๕๖๔)	เพิ่มขึ้น	เพิ่มขึ้น	เพิ่มขึ้น	เพิ่มขึ้น	เพิ่มขึ้น
		ร้อยละ ๕	ร้อยละ ๕	ร้อยละ ๕	ร้อยละ ๕	ร้อยละ ๕
	๑,๕๘๐	๑,๖๕๙	๑,๗๔๒	๑,๘๒๙	๑,๙๒๐	
	เพิ่มขึ้น	๓๙	๘๒.๙๕	๘๗.๑๐	๙๑.๔๕	๙๖
เป้าหมายรายได้	๑,๖๕๙	๑,๗๔๒	๑,๘๒๙	๑,๙๒๐	๒,๐๑๖	
อัตราการขยายตัวของ ผลิตภัณฑ์มวลรวม จังหวัด สาขา - อุตสาหกรรมเพิ่มขึ้น (เฉลี่ยร้อยละ)	๒๔,๗๙๗ ล้านบาท (ปี ๒๕๖๓)	เพิ่มขึ้น	เพิ่มขึ้น	เพิ่มขึ้น	เพิ่มขึ้น	เพิ่มขึ้น
		ร้อยละ ๑.๔	ร้อยละ ๑.๔	ร้อยละ ๑.๔	ร้อยละ ๑.๔	ร้อยละ ๑.๔
	๒๔,๗๙๗	๒๕,๑๕๙	๒๕,๕๒๖	๒๕,๘๙๓	๒๖,๒๖๕	
	เพิ่มขึ้น	๓๔๗.๑๖	๓๕๒.๐๒	๓๕๖.๙๕	๓๖๑.๙๕	๓๖๗.๐๑
เป้าหมายมูลค่า	๒๕,๑๕๙	๒๕,๕๒๖	๒๕,๘๙๓	๒๖,๒๖๕	๒๖,๕๘๒	

อัตราการเพิ่มขึ้นของจำนวนผลิตภัณฑ์ การเกษตรได้รับการพัฒนาด้วยเทคโนโลยีและนวัตกรรม	๕ ผลิตภัณฑ์	เพิ่มขึ้น ๕ ผลิตภัณฑ์	เพิ่มขึ้น ๕ ผลิตภัณฑ์	เพิ่มขึ้น ๕ ผลิตภัณฑ์	เพิ่มขึ้น ๖ ผลิตภัณฑ์	เพิ่มขึ้น ๖ ผลิตภัณฑ์
	เพิ่มขึ้น	๕	๑๐	๑๕	๒๐	๒๖
	เป้าหมายจำนวนผลิตภัณฑ์	๑๐	๑๕	๒๐	๒๖	๓๒

เป้าหมายที่ ๓ ทรัพยากรธรรมชาติและสิ่งแวดล้อมดี
(การอนุรักษ์ ฟื้นฟู ทรัพยากรธรรมชาติและสิ่งแวดล้อมอย่างยั่งยืน การปรับใช้พลังงานทดแทน รวมถึงการบริหารจัดการขยะมูลฝอย แบบมีส่วนร่วม)

ตัวชี้วัด	ข้อมูลค่าฐาน	ค่าเป้าหมาย				
		๒๕๖๖	๒๕๖๗	๒๕๖๘	๒๕๖๙	๒๕๗๐
จุดความร้อน (Hotspot) ลดลงจากปีที่ผ่านมา (ฐานข้อมูลจาก VIIRS) (ร้อยละ)	๒,๒๖๑ จุด (ปี ๒๕๖๕)	ลดลง ร้อยละ ๒๐	ลดลง ร้อยละ ๓๕	ลดลง ร้อยละ ๓๐	ลดลง ร้อยละ ๕	ลดลง ร้อยละ ๒๕
	ลดลง	๒,๒๖๓	๑,๘๐๙	๑,๕๓๘	๑,๓๘๕	๑,๓๑๖
	เป้าหมายจำนวน Hot spot	-๔๕๒.๒	-๒๗๑.๓๕	-๑๕๓.๘	-๖๙.๒๕	-๓๒.๙
	ลดลง	๑,๘๐๙	๑,๕๓๘	๑,๓๘๕	๑,๓๑๖	๑,๒๘๔
ปริมาณขยะมูลฝอยต่อวันลดลง (ร้อยละ)	๕๖๓ ตัน (ปี ๒๕๖๕)	ลดลง ร้อยละ ๒	ลดลง ร้อยละ ๒	ลดลง ร้อยละ ๒	ลดลง ร้อยละ ๒	ลดลง ร้อยละ ๒
	ลดลง	๒๔,๗๙๗	๒๕,๒๙๓	๒๕,๗๙๙	๒๖,๓๑๕	๒๖,๘๔๓
	เป้าหมายจำนวนขยะ	๕๙๕.๘๘	๕๐๕.๘๖	๕๑๕.๙๘	๕๒๖.๓	๕๓๖.๘๒
	ลดลง	๒๕,๒๙๓	๒๕,๗๙๙	๒๖,๓๑๕	๒๖,๘๔๑	๒๗,๓๗๘
การเพิ่มพื้นที่สีเขียว (ไร่)	๕,๕๘๔.๑๓ ไร่ (ปี ๒๕๖๕)	เพิ่มขึ้น ๑,๐๐๐ ไร่	เพิ่มขึ้น ๑,๐๐๐ ไร่	เพิ่มขึ้น ๑,๐๐๐ ไร่	เพิ่มขึ้น ๑,๐๐๐ ไร่	เพิ่มขึ้น ๑,๐๐๐ ไร่
	เพิ่มขึ้น	๕,๕๘๔.๑๓	๕,๕๘๑	๖,๕๘๔.๑๓	๗,๕๘๕.๑๓	๘,๕๘๔.๑๓
	เป้าหมายจำนวนพื้นที่สีเขียว	๕,๕๘๔.๑๓	๖,๕๘๔.๑๓	๗,๕๘๔.๑๓	๘,๕๘๔.๑๓	๙,๕๘๔.๑๓

๕) ประเด็นการพัฒนาของจังหวัด

๑) ประเด็นการพัฒนาที่ ๑ : การพัฒนาและยกระดับคุณภาพชีวิต เสริมสร้างความมั่นคงปลอดภัยเพื่อสังคมและคุณภาพชีวิตที่ดีของประชาชน

๑.๑) วัตถุประสงค์

๑. ประชาชนทุกกลุ่มวัยได้รับการพัฒนาคุณภาพชีวิตที่ดี (โดยเฉพาะเด็กปฐมวัยและผู้สูงอายุ)

๒. สังคมมีความเข้มแข็งเกิดภูมิคุ้มกัน และรักในวัฒนธรรมท้องถิ่น

๓. เสริมสร้างความมั่นคง ปลอดภัย ของคนในจังหวัด

๑.๒) เป้าหมายและตัวชี้วัด

เป้าหมาย	ตัวชี้วัด	ข้อมูล ค่าฐาน	ค่าเป้าหมาย				
			๒๕๖๖	๒๕๖๗	๒๕๖๘	๒๕๖๙	๒๕๗๐
ครัวเรือนได้รับการช่วยเหลือเพื่อแก้ปัญหาความยากจนและการพัฒนาคนทุกช่วงวัยอย่างยั่งยืนตามหลักปรัชญาของเศรษฐกิจพอเพียง (ฐานข้อมูลศพจ. จังหวัดลำปาง)	อัตราการเพิ่มขึ้นของครัวเรือนซึ่งเป็นคนจนเป้าหมายฐานข้อมูล TPMAP ได้รับความช่วยเหลือ (ร้อยละ)	๙,๐๘๒ ครัวเรือน (ปี ๒๕๖๕)	เพิ่มขึ้น ร้อยละ ๘๐	เพิ่มขึ้น ร้อยละ ๘๕	เพิ่มขึ้น ร้อยละ ๙๐	เพิ่มขึ้น ร้อยละ ๙๕	เพิ่มขึ้น ร้อยละ ๑๐๐
		เพิ่มขึ้น	-๗,๒๖๕	-๗,๒๖๕	-๘,๑๗๖	-๘,๖๗๗	-๙,๐๘๒
		เป้าหมาย จำนวน ครัวเรือน (คนจน)	๑,๘๑๗	๑,๓๖๒.๓	๙๐๘.๒	๕๕๕.๑	๐
จำนวนคดีอาชญากรรมในจังหวัดลดลง	อัตราการลดลงของคดีอาชญากรรมในจังหวัด (ร้อยละ)	๔,๖๖๒ คดี (ปี ๒๕๖๔)	ลดลง ร้อยละ ๒	ลดลง ร้อยละ ๒	ลดลง ร้อยละ ๒	ลดลง ร้อยละ ๒	ลดลง ร้อยละ ๒
		ลดลง	-๙๓.๒๔	-๙๓.๓๘	-๘๙.๕๖	-๘๗.๗๘	-๘๖.๐๒
		เป้าหมาย จำนวนคดี	๔,๕๖๙	๔,๕๖๗	๔,๓๘๙	๔,๓๐๑	๔,๒๑๕
จำนวนอุบัติเหตุบนถนนทางหลวงในจังหวัดลดลง	อัตราการลดลงของจำนวนอุบัติเหตุบนถนนทางหลวงในจังหวัด (ครั้ง)	๒๒๕ ครั้ง (ปี ๒๕๖๔)	ลดลง ๑๐ ครั้ง	ลดลง ๑๐ ครั้ง	ลดลง ๑๐ ครั้ง	ลดลง ๑๐ ครั้ง	ลดลง ๑๐ ครั้ง
		ลดลง	๒๒๕	๒๑๕	๒๐๕	๑๙๕	๑๘๕
		เป้าหมาย จำนวนอุบัติเหตุ	๒๑๕	๒๐๕	๑๙๕	๑๘๕	๑๗๕

ข้อมูลค่าฐาน :

ข้อมูล	๒๕๖๑	๒๕๖๒	๒๕๖๓	๒๕๖๔	๒๕๖๕
จำนวนคนจนเป้าหมายในจังหวัดลำปาง (คน) (ฐานข้อมูล TPMAP)	๒๒,๘๙๖	๑๕,๗๑๗	-	-	๑๔,๖๗๕
คดีอาชญากรรมในจังหวัด (คดี)	๑,๘๖๔	๑,๘๓๑	๒,๑๔๖	๔,๖๖๒	-
จำนวนอุบัติเหตุบนถนนทางหลวงในจังหวัด (ครั้ง)	๓๒๓	๒๖๑	๒๗๗	๒๒๕	-

ข้อมูลค่าฐาน : สำนักงานสถิติแห่งชาติ สำนักงานคณะกรรมการป้องกันและปราบปรามยาเสพติด และกรมทางหลวง

๑.๓) แนวทางการพัฒนา

๑. เสริมสร้างศักยภาพมนุษย์และการพัฒนาคนเชิงคุณภาพในทุกช่วงวัย มุ่งเน้นการสร้างสภาพแวดล้อมที่เอื้อต่อการพัฒนา

๒. เสริมสร้างสังคมคุณภาพผู้สูงอายุ เพื่อให้เป็นสังคมคุณภาพทั้งในมิติสุขภาพ เศรษฐกิจสังคม สภาพแวดล้อม และสามารถพึ่งพาตนเองได้

๓. ส่งเสริมและสร้างความเข้มแข็งเศรษฐกิจฐานราก สร้างองค์ความรู้และพัฒนาทักษะให้กับกลุ่มผู้มีรายได้น้อย เพื่อยกระดับสู่การเป็นผู้ประกอบการธุรกิจ ตามหลักปรัชญาของเศรษฐกิจพอเพียง

๔. เสริมสร้างความปลอดภัยในชีวิตและทรัพย์สิน และความมั่นคงของมนุษย์ เพื่อยกระดับและพัฒนาคุณภาพชีวิตของประชาชน

๕. เสริมสร้างความมั่นคงของสถาบันหลักของชาติ ภายใต้การปกครองระบอบประชาธิปไตย อันมีพระมหากษัตริย์ทรงเป็นประมุข

๖. การป้องกันและแก้ไขปัญหายาเสพติด ภายใต้กลไกของทุกภาคส่วนแบบบูรณาการ

๗. เพิ่มศักยภาพการป้องกันและบรรเทาสาธารณภัย เพื่อสร้างความมั่นคงในชีวิต และทรัพย์สิน

๑.๔) แผนงานและโครงการสำคัญ

แผนงานที่ ๑ พัฒนาคูณภาพชีวิตของคนทุกช่วงวัย แก้ไขปัญหาความยากจน พัฒนาผู้สูงอายุ และพัฒนาทักษะฝีมือแรงงาน

แผนงานที่ ๒ เสริมสร้างความมั่นคงภายใน และรักษาความสงบเรียบร้อย

แผนงานที่ ๓ ส่งเสริมการลดความเสี่ยงจากสาธารณภัยด้วยการพัฒนาระบบการเตรียมพร้อมด้านการจัดการสาธารณภัย

ต้นทาง	กลางทาง	ปลายทาง
แผนงานที่ ๑ พัฒนาคูณภาพชีวิตของคนทุกช่วงวัย แก้ไขปัญหาความยากจน พัฒนาผู้สูงอายุ และพัฒนาทักษะฝีมือแรงงาน		
๑. โครงการพัฒนาคูณภาพชีวิตผู้สูงอายุและการเชื่อมต่อภูมิปัญญาและฐานคิดจากรุ่นสู่รุ่น Aging well : Aging connected		
	๒. โครงการส่งเสริมและพัฒนาคูณภาพชีวิตของประชาชนจังหวัดลำปาง	
	๓. โครงการบูรณาการเพื่อพัฒนาคูณภาพชีวิตคุณภาพชีวิต กลุ่มเปราะบางรายครัวเรือน	
๔. โครงการฝึกอบรมพัฒนาจิตด้วยกระบวนการวิปัสสนากรรมฐาน		
๕. โครงการเพิ่มความปลอดภัย ทางถนน และลดอุบัติเหตุ บริเวณจุดเสี่ยง		

ต้นทาง	กลางทาง	ปลายทาง
แผนงานที่ ๒ เสริมสร้างความมั่นคงภายใน และรักษาความสงบเรียบร้อย		
๖. โครงการรณรงค์ป้องกันและแก้ไขปัญหายาเสพติด TO BE NUMBER ONE จังหวัดลำปาง		
	๗. โครงการพัฒนาเรือนจำ เพื่อสร้างความมั่นคงปลอดภัย ต่อสังคม	
	๘. โครงการเสริมสร้างความเข้มแข็ง มั่นคง และการรักษาความสงบ เรียบร้อยในจังหวัดลำปาง	
๙. โครงการขยายผลอำเภอนำร่อง "บำบัดทุกข์ บำรุงสุข" แบบบูรณาการ สร้างนักขับเคลื่อนยุทธศาสตร์ นำการเปลี่ยนแปลงกระทรวงมหาดไทย จังหวัดลำปาง		
๑๐. โครงการส่งเสริมการพัฒนาเพื่อขยายผลโครงการอันเนื่องมาจากพระราชดำริ		
แผนงานที่ ๓ ส่งเสริมการลดความเสี่ยงจากสาธารณภัยด้วยการพัฒนาระบบการเตรียมพร้อมด้านการจัดการสาธารณภัย		
๑๑. โครงการจัดทำศูนย์ปฏิบัติการอัจฉริยะ (Intelligent Operation Center :IOC เพื่อเป็นศูนย์กลางรองรับ การบริการ และการบริหารจัดการระบบ Smart City ในพื้นที่จังหวัดลำปาง		
๑๒. โครงการเสริมสร้างศักยภาพด้านการป้องกันและบรรเทาสาธารณภัย		
๑๓. โครงการเสริมสร้างประสิทธิภาพด้านการป้องกันและลดอุบัติเหตุทางถนนจังหวัดลำปาง		

๒) **ประเด็นการพัฒนาที่ ๒** : ส่งเสริมอุตสาหกรรมการท่องเที่ยว เพื่อขับเคลื่อนเศรษฐกิจของจังหวัด

๒.๑) วัตถุประสงค์

๑. เพื่อสร้างมูลค่าเพิ่มจากการท่องเที่ยว (เชิงสุขภาพ อนุรักษ์ธรรมชาติ ประวัติศาสตร์ศิลปะ วัฒนธรรม) สินค้า และบริการ
๒. เพื่อยกระดับมาตรฐานความปลอดภัยและสิ่งอำนวยความสะดวกแก่นักท่องเที่ยว
๓. เพื่อพัฒนาโครงสร้างพื้นฐาน ระบบนิเวศ และทรัพยากรที่เอื้อต่อการเติบโตของการท่องเที่ยวที่มีคุณภาพ
๔. เพื่อกระจายโอกาสในการสร้างรายได้ไปสู่ชุมชน อย่างทั่วถึงและยั่งยืน

๒.๒) เป้าหมายและตัวชี้วัด

เป้าหมาย	ตัวชี้วัด	ข้อมูล พื้นฐาน	ค่าเป้าหมาย				
			๒๕๖๖	๒๕๖๗	๒๕๖๘	๒๕๖๙	๒๕๗๐
ผู้มาเยี่ยมเยือน จังหวัดลำปาง เพิ่มขึ้น	อัตราการ เพิ่มขึ้นของ จำนวนผู้มา เยี่ยมเยือน (ร้อยละ)	๖๐๘,๑๗๗ คน (ปี ๒๕๖๕)	เพิ่มขึ้น ร้อยละ ๕	เพิ่มขึ้น ร้อยละ ๕	เพิ่มขึ้น ร้อยละ ๕	เพิ่มขึ้น ร้อยละ ๕	เพิ่มขึ้น ร้อยละ ๕
		เพิ่มขึ้น	๖๐๘,๑๗๗	๖๓๘,๕๘๖	๖๗๐,๕๑๕	๗๐๙,๐๕๑	๗๕๗,๒๖๘
	เป้าหมาย	๓๐,๙๐๘,๘๘๕	๓๑,๖๖๗,๒๕	๓๒,๔๒๕,๖๒๕	๓๓,๑๘๔,๐๐๐	๓๓,๙๔๒,๓๗๕	
	จำนวนคน	๖๐๘,๕๘๖	๖๗๐,๕๑๕	๗๐๙,๐๕๑	๗๕๗,๒๖๘	๗๙๖,๒๖๖	
รายได้จากการ ท่องเที่ยว เพิ่มขึ้น	อัตราการ ขยายตัวของ รายได้จาก การท่องเที่ยว (ร้อยละ)	๑,๕๘๐ ล้านบาท (ปี ๒๕๖๕)	เพิ่มขึ้น ร้อยละ ๕	เพิ่มขึ้น ร้อยละ ๕	เพิ่มขึ้น ร้อยละ ๕	เพิ่มขึ้น ร้อยละ ๕	เพิ่มขึ้น ร้อยละ ๕
		เพิ่มขึ้น	๑,๕๘๐	๑,๖๕๙	๑,๗๓๘	๑,๘๑๗	๑,๘๙๖
	เป้าหมาย	๑,๖๕๙	๑,๗๓๘	๑,๘๑๗	๑,๘๙๖	๑,๙๗๕	
	รายได้	๑,๖๕๙	๑,๗๓๘	๑,๘๑๗	๑,๘๙๖	๑,๙๗๕	

ข้อมูลพื้นฐาน :

ข้อมูล	พ.ศ. ๒๕๖๑	พ.ศ. ๒๕๖๒	พ.ศ. ๒๕๖๓	พ.ศ. ๒๕๖๔
๑. ผู้มาเยี่ยมเยือนจังหวัดลำปาง (คน)	๓,๓๓๒,๘๘๗	๓,๓๖๒,๒๕๗	๓,๓๙๑,๖๒๗	๓,๔๒๑,๐๐๐
๒. รายได้จากการท่องเที่ยว (ล้านบาท)	๑,๕๘๐	๑,๖๕๙	๑,๗๓๘	๑,๘๑๗

ข้อมูลพื้นฐาน : กองเศรษฐกิจการท่องเที่ยวและกีฬา กระทรวงการท่องเที่ยวและกีฬา

๒.๓) แนวทางการพัฒนา

๑. พัฒนาปัจจัยแวดล้อมให้เอื้อต่อการส่งเสริมความคิดสร้างสรรค์เพื่อนำมาพัฒนาต่อยอดสินค้าและบริการด้านการท่องเที่ยว

๒. ส่งเสริมและพัฒนาการประชาสัมพันธ์และการตลาดทางการท่องเที่ยวและบริการ

๓. การพัฒนาระบบนิเวศการท่องเที่ยว สิ่งอำนวยความสะดวก มาตรฐานความปลอดภัยปัจจัยแวดล้อม ให้เอื้อต่อการยกระดับขีดความสามารถในการแข่งขันด้านการท่องเที่ยวและการจัดการท่องเที่ยวอย่างยั่งยืน

๔. ส่งเสริมกิจกรรมการท่องเที่ยว (เชิงสุขภาพ อนุรักษ์ธรรมชาติ ประวัติศาสตร์ ศิลปะวัฒนธรรม) ทั้งในหมู่บ้าน ชุมชน จังหวัด เชื่อมโยงสู่ระดับสากล

๕. การพัฒนาโครงสร้างพื้นฐานเพื่อสนับสนุนการท่องเที่ยว

๒.๔) แผนงานและโครงการสำคัญ

แผนงานที่ ๑ ส่งเสริมและพัฒนา กิจกรรมการท่องเที่ยว และบุคลากรด้านการท่องเที่ยว

แผนงานที่ ๒ การพัฒนาโครงสร้างพื้นฐาน สิ่งอำนวยความสะดวก และสถานที่ท่องเที่ยว

แผนงานที่ ๓ พัฒนารัฐกิจการท่องเที่ยว ฐานข้อมูล และการประชาสัมพันธ์

ต้นทาง	กลางทาง	ปลายทาง
แผนงานที่ ๑ ส่งเสริมและพัฒนา กิจกรรมการท่องเที่ยว และบุคลากรด้านการท่องเที่ยว		
๑. ส่งเสริมการท่องเที่ยวเชิงวัฒนธรรม ประเพณี และวิถีเมืองเก่า		
๒. โครงการส่งเสริมการท่องเที่ยวเชิงธรรมชาติจังหวัดลำปาง		
๓. โครงการส่งเสริมและพัฒนาแหล่งท่องเที่ยวเชิงสุขภาพ (Wellness Tourism)		
แผนงานที่ ๒ การพัฒนาโครงสร้างพื้นฐาน สิ่งอำนวยความสะดวก และสถานที่ท่องเที่ยว		
๔. โครงการปรับปรุงและพัฒนาโครงสร้างพื้นฐานและสิ่งอำนวยความสะดวกในแหล่งท่องเที่ยวของจังหวัดลำปาง (Lampang Smart Tourism)		
แผนงานที่ ๓ พัฒนารูขี้อย่างการท่องเที่ยว ฐานข้อมูล และการประชาสัมพันธ์		
๕. โครงการยกระดับและสร้างเครือข่ายท่องเที่ยว ชุมชนวิถีใหม่		

๓) ประเด็นการพัฒนาที่ ๓ : ยกระดับหัตถอุตสาหกรรม อุตสาหกรรม บนพื้นฐานของเศรษฐกิจเชิงสร้างสรรค์

๓.๑) วัตถุประสงค์

๑. เป็นแหล่งผลิตสินค้าอัตลักษณ์อุตสาหกรรม หัตถอุตสาหกรรม ผลิตภัณฑ์ชุมชน บนพื้นฐานของเศรษฐกิจเชิงสร้างสรรค์

๒. สร้างความเข้มแข็งให้เครือข่ายผู้ประกอบการอุตสาหกรรมและหัตถอุตสาหกรรม

๓. ส่งเสริมการพัฒนาเศรษฐกิจฐานราก รวมถึงการเป็นจุดเชื่อมโยงโลจิสติกส์ของภาคเหนือที่สามารถสร้างมูลค่าทางเศรษฐกิจอย่างยั่งยืน

๓.๒) เป้าหมายและตัวชี้วัด

เป้าหมาย	ตัวชี้วัด	ข้อมูลค่า ฐาน	ค่าเป้าหมาย				
			๒๕๖๖	๒๕๖๗	๒๕๖๘	๒๕๖๙	๒๕๗๐
การขยายตัวของ ผลิตภัณฑ์มวลรวม จังหวัดสาขา- อุตสาหกรรม และ บริการ	อัตราการขยายตัว ของผลิตภัณฑ์มวล รวมจังหวัดสาขา- อุตสาหกรรม (ร้อยละ)	๒๔,๗๙๗ ล้านบาท (ปี ๒๕๖๓)	เพิ่มขึ้น	เพิ่มขึ้น	เพิ่มขึ้น	เพิ่มขึ้น	เพิ่มขึ้น
		๒๔,๗๙๗	ร้อยละ	ร้อยละ	ร้อยละ	ร้อยละ	ร้อยละ
		๑.๕	๑.๕	๑.๕	๑.๕	๑.๕	
	เพิ่มขึ้น	๒๕,๑๔๔	๒๕,๔๖๖	๒๕,๘๕๓	๒๖,๒๑๕	๒๖,๕๘๒	
	เป้าหมาย มูลค่า	๒๕,๑๔๔	๒๕,๔๖๖	๒๕,๘๕๓	๒๖,๒๑๕	๒๖,๕๘๒	
อัตราการขยายตัว ของผลิตภัณฑ์มวล รวมจังหวัดสาขา	ล้านบาท (ปี ๒๕๖๓)	๓๘,๔๗๗	เพิ่มขึ้น	เพิ่มขึ้น	เพิ่มขึ้น	เพิ่มขึ้น	เพิ่มขึ้น
		๓๘,๔๗๗	ร้อยละ ๑	ร้อยละ ๒	ร้อยละ ๒	ร้อยละ ๒	ร้อยละ ๓
บริการ (ร้อยละ)	เพิ่มขึ้น	๑๘๙,๗๗๗	๗๗๗.๓๕	๗๗๗.๗๘	๗๗๗.๖๕	๗๗๗.๖๕	๗๗๗.๖๕
		๑๘๙,๗๖๒	๗๗๗.๓๕	๗๗๗.๗๘	๗๗๗.๖๕	๗๗๗.๖๕	
ผู้ประกอบการ เศรษฐกิจฐานราก มีรายได้เพิ่มขึ้น อย่างต่อเนื่อง	อัตราการเติบโตของ มูลค่าเศรษฐกิจฐาน รากของมูลค่าสินค้า OTOP (ร้อยละ)	๑,๕๘๓	เพิ่มขึ้น	เพิ่มขึ้น	เพิ่มขึ้น	เพิ่มขึ้น	เพิ่มขึ้น
		๑,๕๘๓	ร้อยละ ๒	ร้อยละ ๒	ร้อยละ ๒	ร้อยละ ๒	ร้อยละ ๒
	เพิ่มขึ้น	๑,๖๓๕	๑,๖๘๗	๑,๖๘๗	๑,๖๘๗	๑,๖๘๗	
	เป้าหมาย มูลค่า	๑,๖๓๕	๑,๖๘๗	๑,๖๘๗	๑,๖๘๗	๑,๖๘๗	

ข้อมูลค่าฐาน :

ข้อมูล	๒๕๖๑	๒๕๖๒	๒๕๖๓	๒๕๖๔
ผลิตภัณฑ์มวลรวมจังหวัด สาขาอุตสาหกรรม	๒๔,๗๓๐	๒๔,๓๐๕	๒๔,๗๙๗	-
ผลิตภัณฑ์มวลรวมจังหวัด สาขานบริการ	๓๗,๙๒๒	๓๘,๕๘๕	๓๘,๔๗๗	-
ผลการจำหน่ายสินค้าหนึ่ง ตำบลหนึ่งผลิตภัณฑ์	๘๘๔,๒๕๒,๙๘๔	๑,๐๘๙,๘๐๖,๗๕๗	๑,๓๐๔,๘๙๗,๖๘๘	๑,๕๘๒,๙๓๘,๔๙๑

ข้อมูลค่าฐาน : สภาพัฒนาการเศรษฐกิจและสังคมแห่งชาติ และกรมพัฒนาชุมชน

๓.๓) แนวทางการพัฒนา

๑. ยกระดับผลิตภัณฑ์อุตสาหกรรมและหัตถอุตสาหกรรมเชิงสร้างสรรค์ด้วยนวัตกรรมโดยให้ความสำคัญกับการสร้างมูลค่าเพิ่มจากทุนทางสังคมวัฒนธรรมและทรัพยากรธรรมชาติ รวมทั้งฐานอุตสาหกรรมที่มีศักยภาพเดิมของจังหวัดและผลิตภัณฑ์รูปแบบใหม่

๒. สร้างความเข้มแข็งให้เครือข่ายผู้ประกอบการอุตสาหกรรมและหัตถอุตสาหกรรม และสร้างสภาพแวดล้อมและกลไกที่ส่งเสริมการพัฒนาเศรษฐกิจฐานราก

๓. การสร้างความเข้มแข็งผู้ประกอบการอัจฉริยะ พัฒนาทักษะพื้นฐานที่จำเป็น และความถนัดที่แตกต่างและหลากหลายของแรงงาน โดยเฉพาะที่เกี่ยวข้องกับเทคโนโลยีดิจิทัล และ ธุรกิจรูปแบบใหม่ในอนาคต

๓.๔) แผนงานและโครงการสำคัญ

แผนงานที่ ๑ ส่งเสริมและพัฒนาอุตสาหกรรม สร้างสรรค์ ล้านนา (Creative LANNA)

แผนงานที่ ๒ เพื่อพัฒนาศักยภาพผู้ประกอบการด้านอุตสาหกรรม ให้เอื้อต่อการปรับแผนงานด้านอุตสาหกรรมในระบบเศรษฐกิจที่เปลี่ยนแปลง รองรับการพัฒนาพื้นที่ระเบียงเศรษฐกิจพิเศษภาคเหนือ (NEC)

ต้นทาง	กลางทาง	ปลายทาง
แผนงานที่ ๑ ส่งเสริมและพัฒนาอุตสาหกรรม สร้างสรรค์ ล้านนา (Creative LANNA)		
๑. โครงการต่อยอดภูมิปัญญาท้องถิ่นผสมผสานอัตลักษณ์ชุมชนอุตสาหกรรมสร้างสรรค์		
๒. โครงการพัฒนาศักยภาพผู้ผลิตผู้ประกอบการและผลิตภัณฑ์ชุมชนสู่เศรษฐกิจเชิงสร้างสรรค์ Lampang Creative OTOP		
แผนงานที่ ๒ เพื่อพัฒนาศักยภาพผู้ประกอบการด้านอุตสาหกรรม ให้เอื้อต่อการปรับแผนงานด้านอุตสาหกรรมในระบบเศรษฐกิจที่เปลี่ยนแปลง รองรับการพัฒนาพื้นที่ระเบียงเศรษฐกิจพิเศษภาคเหนือ (NEC)		
๓. โครงการส่งเสริมวิสาหกิจขนาดกลางและขนาดย่อม เพื่อสร้างขีดความสามารถในการแข่งขัน		
๔. โครงการพัฒนาผู้ประกอบการและยกระดับศักยภาพสินค้าจังหวัดลำปาง		
๕. โครงการขับเคลื่อนภาคอุตสาหกรรม หัตถอุตสาหกรรม ด้วยองค์ความรู้ ภูมิปัญญา เทคโนโลยี และนวัตกรรมสู่ชุมชน		
๖. โครงการออกแบบบรรจุภัณฑ์และสร้างแบรนด์ เพื่อส่งเสริมสินค้าพื้นถิ่นของจังหวัดลำปาง		

๔) ประเด็นการพัฒนาที่ ๔ : การพัฒนาเกษตรเชิงคุณภาพ เกษตรแปรรูปมูลค่าสูง ด้วยนวัตกรรม และเทคโนโลยี

๔.๑) วัตถุประสงค์

๑. เป็นแหล่งผลิตและจำหน่ายผลิตภัณฑ์การเกษตร เกษตรอัตลักษณ์พื้นถิ่น เกษตรปลอดภัย เกษตรชีวภาพ

๒. การบริหารจัดการฐานทรัพยากรทางเกษตรและระบบการผลิตเกษตรปลอดภัยที่เป็นมิตรต่อสิ่งแวดล้อม

๓. ยกระดับการผลิตเกษตรแปรรูปที่มีคุณภาพมาตรฐานโดดเด่นของภาคเหนือ และของประเทศ ภายใต้นโยบาย BCG Model

๔. พัฒนาเกษตรกรและผู้ประกอบการด้านการเกษตร เพื่อเพิ่มขีดความสามารถในการแข่งขัน

๔.๒) เป้าหมายและตัวชี้วัด

เป้าหมาย	ตัวชี้วัด	ข้อมูล ค่าฐาน	ค่าเป้าหมาย				
			๒๕๖๖	๒๕๖๗	๒๕๖๘	๒๕๖๙	๒๕๗๐
ผลิตภัณฑ์มวลรวมของจังหวัดสาขาเกษตรเพิ่มขึ้น	อัตราการขยายตัวภาคเกษตร (ร้อยละ)	๗,๕๒๑ ล้านบาท (ปี ๒๕๖๖)	เพิ่มขึ้น ร้อยละ ๑.๕	เพิ่มขึ้น ร้อยละ ๑.๕	เพิ่มขึ้น ร้อยละ ๒	เพิ่มขึ้น ร้อยละ ๒.๕	เพิ่มขึ้น ร้อยละ ๓
		เพิ่มขึ้น	๗,๕๒๑	๗,๖๓๖.๕๑	๗,๗๕๒.๐๒	๗,๘๖๗.๕๓	๗,๙๘๓.๐๔
		เป้าหมาย	๗,๖๓๖.๕๑	๗,๗๕๒.๐๒	๗,๘๖๗.๕๓	๗,๙๘๓.๐๔	๘,๑๐๐.๐๕
		มูลค่า	๗,๖๓๖.๕๑	๗,๗๕๒.๐๒	๗,๘๖๗.๕๓	๗,๙๘๓.๐๔	๘,๑๐๐.๐๕
ผลิตภัณฑ์การเกษตรได้รับการพัฒนาด้วยเทคโนโลยีและนวัตกรรมเพิ่มขึ้น	อัตราการเพิ่มขึ้นของจำนวนผลิตภัณฑ์การเกษตรได้รับการพัฒนาด้วยเทคโนโลยีและนวัตกรรม (ผลิตภัณฑ์)	๕ ผลิตภัณฑ์	เพิ่มขึ้น ๕ ผลิตภัณฑ์	เพิ่มขึ้น ๕ ผลิตภัณฑ์	เพิ่มขึ้น ๕ ผลิตภัณฑ์	เพิ่มขึ้น ๖ ผลิตภัณฑ์	เพิ่มขึ้น ๖ ผลิตภัณฑ์
		เพิ่มขึ้น	๕	๑๐	๑๕	๒๐	๒๖
		เป้าหมาย	๑๐	๑๕	๒๐	๒๖	๓๒
		จำนวนผลิตภัณฑ์	๑๐	๑๕	๒๐	๒๖	๓๒
แหล่งน้ำเพื่อการเกษตรได้รับการพัฒนาหรือปรับปรุงมากขึ้น	อัตราการเพิ่มขึ้นของแหล่งน้ำเพื่อการเกษตรได้รับการพัฒนาหรือปรับปรุง (แห่ง)	๑๑ แห่ง (ปี ๒๕๖๖)	เพิ่มขึ้น ๑๑ แห่ง	เพิ่มขึ้น ๑๑ แห่ง	เพิ่มขึ้น ๑๑ แห่ง	เพิ่มขึ้น ๑๑ แห่ง	เพิ่มขึ้น ๑๑ แห่ง
		เพิ่มขึ้น	๑๑	๒๒	๓๓	๔๔	๕๕
		เป้าหมาย	๒๒	๓๓	๔๔	๕๕	๖๖
		แหล่งน้ำ	๒๒	๓๓	๔๔	๕๕	๖๖

ข้อมูลค่าฐาน :

ข้อมูล	๒๕๖๑	๒๕๖๒	๒๕๖๓	๒๕๖๔
ผลิตภัณฑ์มวลรวมจังหวัดภาคการเกษตร	๗,๕๐๙	๗,๕๕๔	๗,๕๒๑	-

ข้อมูลค่าฐาน : สภาพัฒนาการเศรษฐกิจและสังคมแห่งชาติ / จังหวัดลำปาง

๔.๓) แนวทางการพัฒนา

๑. การพัฒนาและต่อยอดสร้างมูลค่าเพิ่มให้กับสินค้าเกษตรอัตลักษณ์พื้นถิ่น ด้วยการประยุกต์ใช้ภูมิปัญญา นวัตกรรมและเทคโนโลยีการพัฒนากระบวนการผลิตและบรรจุภัณฑ์ เพื่อให้มีสินค้าอัตลักษณ์พื้นถิ่นออกสู่ตลาดสม่ำเสมอ

๒. พัฒนาระบบคุณภาพมาตรฐานความปลอดภัย ส่งเสริมและสนับสนุนเกษตรกรชุมชนท้องถิ่น รวมถึงผู้ประกอบการ ให้สามารถผลิตสินค้าเกษตรและอาหารที่มีคุณภาพมาตรฐาน

๓. การพัฒนาและส่งเสริมการสร้างมูลค่าเพิ่มจากเกษตรชีวภาพ สนับสนุนการใช้ประโยชน์จากการอนุรักษ์ทรัพยากรชีวภาพ การผลิต การแปรรูป และการพัฒนาสินค้าเกษตรและผลิตภัณฑ์จากฐานเกษตรกรรม และฐานทรัพยากรชีวภาพ สนับสนุนให้มีการนำวัตถุดิบเหลือทิ้งทางการเกษตรมาใช้ในอุตสาหกรรมและพลังงานที่เกี่ยวข้องกับชีวภาพได้อย่างมีประสิทธิภาพ

๔. ส่งเสริมการสร้างมูลค่าโดยการใช้เทคโนโลยีและนวัตกรรมในการผลิตและแปรรูปสินค้าเกษตรตลอดห่วงโซ่อุปทาน

๕. ส่งเสริมเกษตรอัจฉริยะและการพัฒนาศักยภาพการผลิต เพื่อเพิ่มประสิทธิภาพการผลิตทั้งในเชิงปริมาณและคุณภาพ โดยอาศัยเทคโนโลยีและนวัตกรรมการเกษตรในรูปแบบต่าง ๆ รวมทั้งส่งเสริมกลุ่มเกษตรกรรุ่นใหม่ทั้งกลุ่ม smart farmer และ Young Smart farmer ที่สามารถนำองค์ความรู้ไปประยุกต์ใช้พัฒนาไปสู่รูปแบบฟาร์มอัจฉริยะ

๖. พัฒนาเกษตรกรและผู้ประกอบการด้านการเกษตร เพื่อเพิ่มขีดความสามารถในการแข่งขัน

๗. พัฒนาโครงสร้างพื้นฐาน และระบบบริหารจัดการน้ำ เพื่อสนับสนุนการเกษตร

๔.๔) แผนงานและโครงการสำคัญ

แผนงานที่ ๑ พัฒนาการผลิตตามระบบเกษตรกรรมยั่งยืน เชื่อมโยงสู่อุตสาหกรรมแปรรูปมูลค่าสูง

แผนงานที่ ๒ พัฒนาระบบนิเวศการเกษตร โครงสร้างพื้นฐาน เพื่อให้เกิดการพัฒนาภาคเกษตรทั้งระบบ

ต้นทาง	กลางทาง	ปลายทาง
แผนงานที่ ๑ พัฒนาการผลิตตามระบบเกษตรกรรมยั่งยืน เชื่อมโยงสู่อุตสาหกรรมแปรรูปมูลค่าสูง		
๑. โครงการส่งเสริมการเลี้ยงโคนม และสร้างมูลค่าเพิ่มผลไม้ออกจากการเคลือบสารสกัดจากโคนม	ภายใต้ BCG Model	
๒. โครงการยกระดับความสามารถของเกษตรกรและชุมชนในการพัฒนาสินค้าเกษตรอัตลักษณ์พื้นถิ่น		
	๓. โครงการส่งเสริมและพัฒนาสินค้าเกษตรปลอดภัยได้มาตรฐานแบบครบวงจร จังหวัดลำปาง	

ต้นทาง	กลางทาง	ปลายทาง
	๕. โครงการยกระดับความสามารถ ของเกษตรกรและชุมชน ในการพัฒนาสินค้าเกษตร จังหวัดลำปาง	๕. โครงการส่งเสริมด้าน การขยายตลาดการบริโภคสินค้า เกษตรและอาหารปลอดภัยเพื่อ ต่อยอดสู่เชิงพาณิชย์
๖. โครงการพัฒนาและต่อยอดสร้างมูลค่าเพิ่มให้กับไม้สินค้าอัตลักษณ์พื้นถิ่น และแปรรูปไม้แบบครบวงจร ภายใต้ BCG Model		
๗. โครงการแปรรูปและสร้างมูลค่าเพิ่มข้าวเหนียวปลอดภัยคุณภาพดี จังหวัดลำปาง ภายใต้ BCG Model		
	๘. โครงการส่งเสริมและการผลิตโคเนื้อพันธุ์ดี สู่อุตสาหกรรมโคเนื้อแบบครบวงจร	
	๙. โครงการส่งเสริมพัฒนาการและเพิ่มประสิทธิภาพการผลิตแพะ แกะเนื้อจังหวัดลำปาง	
	๑๐. โครงการปรับระบบการเลี้ยงไก่พื้นเมืองอาชีพเกษตรกร ที่ยั่งยืน	
	๑๑. โครงการส่งเสริมและเพิ่มผลผลิตสัตว์น้ำเพื่อเป็นแหล่งอาหาร โปรตีนแก่ประชาชนในจังหวัดลำปาง	
๑๒. โครงการการป้องกันกำจัดมอดเจาะผลกาแฟแบบผสมผสาน เพื่อส่งเสริมการผลิตกาแฟอาราบิก้า คุณภาพตามมาตรฐาน GAP ไปสู่การพัฒนากาแฟในระบบอินทรีย์ ในพื้นที่จังหวัดลำปาง		

ต้นทาง	กลางทาง	ปลายทาง
แผนงานที่ ๑ พัฒนาการผลิตตามระบบเกษตรกรรมยั่งยืน เชื่อมโยงสู่อุตสาหกรรมแปรรูปมูลค่าสูง (ต่อ)		
๑๓. โครงการแผนแดงพืชมีศักยภาพช่วยลดต้นทุนและเพิ่มผลผลิต ทางการเกษตร		
แผนงานที่ ๒ พัฒนาระบบนิเวศการเกษตร โครงสร้างพื้นฐาน เพื่อให้เกิดการพัฒนาภาคเกษตรทั้งระบบ		
๑๔. โครงการปรับปรุงอ่างเก็บ น้ำแม่เขียว		
๑๕. โครงการพัฒนาระบบ นิเวศการเกษตรเพื่อสนับสนุน ให้เกิดการพัฒนากษัตริกรและ ภาคเกษตรทั้งระบบ		

๕) ประเด็นการพัฒนาที่ ๕ : การอนุรักษ์ ฟื้นฟู และบริหารจัดการทรัพยากรธรรมชาติ และสิ่งแวดล้อมอย่างยั่งยืน

๕.๑) วัตถุประสงค์

๑. เพื่ออนุรักษ์ ฟื้นฟู ทรัพยากรธรรมชาติและสิ่งแวดล้อม นำไปสู่การพัฒนาที่ยั่งยืน (SDGs)

๒. เพื่อนำเทคโนโลยีและนวัตกรรม ในการใช้พลังงานทดแทน ให้เกิดประโยชน์

๓. เพื่อส่งเสริมการบริหารจัดการขยะมูลฝอย อย่างเป็นระบบ

๔. เพื่อเสริมสร้างจิตสำนึกในการอนุรักษ์ ฟื้นฟู และรักษาสิ่งแวดล้อม แบบมีส่วนร่วม

๕.๒) เป้าหมายและตัวชี้วัด

เป้าหมาย	ตัวชี้วัด	ข้อมูล พื้นฐาน	ค่าเป้าหมาย				
			๒๕๖๖	๒๕๖๗	๒๕๖๘	๒๕๖๙	๒๕๗๐
เพิ่มประสิทธิภาพ ในการจัดการ หมอกควันและไฟ ป่าลดลง	จุดความร้อน (hotspot) ลดลง จากปีที่ผ่านมา (ฐานข้อมูลจาก VIIRS) (ร้อยละ)	จุด	ลดลง	ลดลง	ลดลง	ลดลง	ลดลง
		(ปี ๒๕๖๕)	ร้อยละ ๒๐	ร้อยละ ๓๕	ร้อยละ ๕๐	ร้อยละ ๕	ร้อยละ ๒.๕
		ลดลง	๒,๒๖๓	๑,๘๐๙	๑,๕๖๘	๑,๓๘๕	๑,๑๗๖
		เป้าหมาย Hot spot	-๔๕๒.๒	-๖๓๓.๕	-๗๕๐.๘	-๖๓.๒๕	-๗๒.๙
			๑,๘๐๙	๑,๕๖๘	๑,๓๘๕	๑,๑๗๖	๑,๒๘๑

เป้าหมาย	ตัวชี้วัด	ข้อมูล ค่าฐาน	ค่าเป้าหมาย				
			๒๕๖๖	๒๕๖๗	๒๕๖๘	๒๕๖๙	๒๕๗๐
วันที่ปริมาณฝุ่น ละอองขนาดเล็ก (PM๒.๕) เกินค่า มาตรฐานลดลง	จำนวนวันที่ค่า PM ๒.๕ เกิน เกณฑ์มาตรฐาน (วัน)	๒๑ วัน (ปี ๒๕๖๕)	๒๐ วัน	๒๐ วัน	๒๐ วัน	๒๐ วัน	๒๐ วัน
ปริมาณขยะมูล ฝอยต่อวันลดลง	อัตราปริมาณ ขยะมูลฝอยต่อ วันลดลง (ร้อยละ)	๕๖๓ ตัน (ปี ๒๕๖๔)	ลดลง	ลดลง	ลดลง	ลดลง	ลดลง
			ร้อยละ ๒	ร้อยละ ๒	ร้อยละ ๒	ร้อยละ ๒	ร้อยละ ๒
		ลดลง	-๑๑,๒๖	-๑๑,๐๙	-๑๐,๘๒	-๑๐,๖๒	-๑๐,๔๒
		เป้าหมาย ปริมาณขยะ มูลฝอย	๕๕๒	๕๔๑	๕๓๑	๕๒๑	๕๑๑
การเพิ่มพื้นที่ สีเขียว	อัตราการเพิ่ม พื้นที่สีเขียว (ไร่)	๕,๕๘๔.๑๓ ไร่ (ปี ๒๕๖๕)	เพิ่มขึ้น	เพิ่มขึ้น	เพิ่มขึ้น	เพิ่มขึ้น	เพิ่มขึ้น
			๑๖,๐๐๐ ไร่	๑๖,๐๐๐ ไร่	๑๖,๐๐๐ ไร่	๑๖,๐๐๐ ไร่	๑๖,๐๐๐ ไร่
		เป้าหมาย พื้นที่สีเขียว	๕,๕๘๔.๑๓	๖,๕๘๔.๑๓	๖,๕๘๔.๑๓	๖,๕๘๔.๑๓	๖,๕๘๔.๑๓

ข้อมูลค่าฐาน :

ข้อมูล	๒๕๖๑	๒๕๖๒	๒๕๖๓	๒๕๖๔	๒๕๖๕
จุดความร้อน (Hotspot) ฐานข้อมูลจาก VIIRS	-	๑๓,๗๑๖	๘,๕๕๖	๕,๘๑๘	๒,๒๖๑
จำนวนวันที่ค่า PM 2.5 เกินเกณฑ์มาตรฐาน	-	๗๒	๘๖	๗๑	๒๑
ปริมาณขยะมูลฝอยต่อวัน (ตัน)	๕๔๕	๗๘๒	๕๘๔	๕๖๓	-
จำนวนพื้นที่สีเขียว (ไร่)	-	-	-	-	๕,๕๘๔.๑๓

ข้อมูลค่าฐาน : สำนักงานทรัพยากรธรรมชาติและสิ่งแวดล้อมจังหวัดลำปาง และกรมควบคุมมลพิษ

๕.๓) แนวทางการพัฒนา

๑. การป้องกันและแก้ไขปัญหาไฟป่าหมอกควัน และฝุ่นละอองขนาดเล็ก PM ๒.๕ โดยการมีส่วนร่วมของทุกภาคส่วน และนำเทคโนโลยีมาปรับเพื่อเพิ่มประสิทธิภาพในการป้องกันและแก้ไข

๒. การจัดการคุณภาพสิ่งแวดล้อมของเมืองทั้งระบบ ให้ความสำคัญกับการสร้างความสมดุลระหว่างเศรษฐกิจ สังคมและสิ่งแวดล้อม จัดการคุณภาพอากาศ จัดการขยะมูลฝอยที่ครอบคลุม ชยะชุมชน

๓. การสร้างการเติบโตอย่างยั่งยืนบนสังคมเศรษฐกิจสีเขียว สนับสนุนการเพิ่มพื้นที่ป่าเพิ่มพื้นที่สีเขียวทั้งในเขตเมืองและชุมชน อนุรักษ์และฟื้นฟูป่าต้นน้ำ และการพัฒนาระบบบริหารจัดการน้ำ ที่มีความสมดุล

๔. การนำเทคโนโลยีและนวัตกรรม ในการใช้พลังงานทดแทน เพื่อทดแทนการใช้พลังงานแบบเดิม ช่วยลดปัญหามลพิษ และเป็นมิตรกับสิ่งแวดล้อม

๕.๔) แผนงานและโครงการสำคัญ

แผนงานที่ ๑ การแก้ไขปัญหาไฟป่า หมอกควันและฝุ่นละอองขนาดเล็ก (PM ๒.๕)

แบบบูรณาการ

แผนงานที่ ๒ อนุรักษ์ และพัฒนาทรัพยากรธรรมชาติ และสิ่งแวดล้อมแบบมีส่วนร่วม

ต้นทาง	กลางทาง	ปลายทาง
แผนงานที่ ๑ การแก้ไขปัญหาไฟป่า หมอกควันและฝุ่นละอองขนาดเล็ก (PM ๒.๕) แบบบูรณาการ		
๑. โครงการสาปาสุภาพดีเมื่อไม่มีหมอกควัน (Lampang healthy smog free : A wellness Lampang project) กระบวนการขับเคลื่อนแก้ไขปัญหามอกควันไฟป่าจังหวัดลำปาง	แบบบูรณาการ	
แผนงานที่ ๒ อนุรักษ์ และพัฒนาทรัพยากรธรรมชาติ และสิ่งแวดล้อมแบบมีส่วนร่วม		
๒. โครงการขับเคลื่อนและขยายผลโครงการอนุรักษ์พันธุกรรมพืชอันเนื่องมาจากพระราชดำริ (อพ.สธ.) จังหวัดลำปาง		
	๓. โครงการส่งเสริมระบบผลิตไฟฟ้าจากพลังงานทดแทนในชุมชนที่ไม่มีไฟฟ้าใช้ (off grid) : การติดตั้งระบบไฟฟ้าจากพลังงานแสงอาทิตย์ในครัวเรือน (Solar Home) หรือ Micro grid	
๔. โครงการอนุรักษ์ ฟื้นฟู และส่งเสริมการใช้ประโยชน์จากทรัพยากรธรรมชาติอย่างคุ้มค่า		

๕. ยุทธศาสตร์การพัฒนาขององค์กรปกครองส่วนท้องถิ่นในเขตจังหวัดลำปาง

วิสัยทัศน์ขององค์กรปกครองส่วนท้องถิ่นจังหวัดลำปาง

“องค์กรปกครองส่วนท้องถิ่นจังหวัดลำปางเป็นองค์กรแห่งการพัฒนาคุณภาพชีวิตของประชาชน”

องค์กรแห่งการพัฒนาคุณภาพชีวิตของประชาชน หมายความว่า องค์กรปกครองส่วนท้องถิ่นเป็นองค์กรที่อยู่ใกล้ชิดกับประชาชน มีการขับเคลื่อนภารกิจในการพัฒนาคุณภาพชีวิตของคนในท้องถิ่นครอบคลุมตั้งแต่ เกิด แก่ เจ็บ ตาย รวมไปถึงกาส่งเสริมให้ประชาชนมีสวัสดิการทางสังคมได้เหมาะสมในการดำรงชีวิต โดยใช้หลักปรัชญาเศรษฐกิจพอเพียง หลักการมีส่วนร่วมของประชาชน หลักธรรมาภิบาล การเอื้อเพื่อเอื้อแผ่ ความรักความสามัคคี การมีมิตรไมตรีที่ดีต่อกันและอยู่ในสังคมอย่างมี

พันธกิจ

๑. สร้างสังคมขององค์กรปกครองส่วนท้องถิ่นให้เป็นสังคมแห่งความสุข โดยประชาชนได้รับบริการสาธารณะที่ทั่วถึง เสมอภาค เป็นธรรม ภายใต้การบริหารงานตามหลักธรรมาภิบาล

๒. พัฒนาคุณภาพชีวิตของประชาชนให้มีภูมิคุ้มกัน รู้เท่าทันการเปลี่ยนแปลง มีทักษะในการดำรงชีวิตอย่างเหมาะสมในแต่ละช่วงวัย อนุรักษ์ศิลปวัฒนธรรม/ภูมิปัญญาท้องถิ่น การนำปรัชญาของเศรษฐกิจพอเพียงมาปรับใช้ในชีวิตประจำวัน

๓. การให้บริการขององค์กรปกครองส่วนท้องถิ่นบนฐานแห่งอำนาจ/หน้าที่ หลักกฎหมาย ความรู้ความคิดสร้างสรรค์ การบูรณาการ หลักธรรมาภิบาล การเป็นมิตรต่อสิ่งแวดล้อม และการให้บริการสาธารณะที่ประชาชนมีความพึงพอใจ

เป้าประสงค์รวม

ประชาชนได้รับบริการสาธารณะอย่างทั่วถึง มีการพัฒนาที่เป็นมิตรกับสิ่งแวดล้อมและรองรับการพัฒนาที่ยั่งยืนในอนาคตควบคู่ไปกับการใช้นวัตกรรมและเทคโนโลยีในการพัฒนาคุณภาพชีวิตและสร้างโอกาสทางสังคมอย่างเท่าเทียมรวมถึงการอนุรักษ์ศิลปวัฒนธรรมและภูมิปัญญาท้องถิ่น เพื่อยกระดับขีดความสามารถในการแข่งขันทางเศรษฐกิจควบคู่ไปกับการขับเคลื่อนการพัฒนาท้องถิ่น

ประเด็นยุทธศาสตร์/กลยุทธ์

ยุทธศาสตร์	กลยุทธ์/แนวทางการพัฒนา
๑. ด้านการพัฒนาโครงสร้างพื้นฐาน	๑.๑ การก่อสร้าง/การปรับปรุง/การบำรุงรักษาถนนสะพานและการบำรุงสายทางอื่น ๑.๒ การพัฒนาด้านสาธารณูปโภคสาธารณูปการและแหล่งน้ำเพื่ออุปโภคบริโภคและการเกษตร ๑.๓ การไฟฟ้าสาธารณะ ๑.๔ การผังเมือง
๒. ด้านการอนุรักษ์ทรัพยากรธรรมชาติและสิ่งแวดล้อม	๒.๑ การสร้างจิตสำนึกและความตระหนักของประชาชนในการจัดการทรัพยากรธรรมชาติและสิ่งแวดล้อม ๒.๒ การอนุรักษ์ การฟื้นฟู การเฝ้าระวังและการป้องกันการรักษาทรัพยากรธรรมชาติและสิ่งแวดล้อม
๓. ด้านการพัฒนาสังคม/ชุมชน	๓.๑ การพัฒนาคุณภาพชีวิตประชาชน ๓.๒ การสนับสนุนการศึกษาและส่งเสริมการพัฒนาศักยภาพทรัพยากรมนุษย์ ๓.๓ การอนุรักษ์ศิลปวัฒนธรรม ประเพณีและภูมิปัญญาท้องถิ่น ๓.๔ การป้องกัน การรักษาและการส่งเสริมสุขภาพอนามัยของประชาชน ๓.๕ การส่งเสริมความเข้มแข็งของชุมชน
๔. ด้านการพัฒนาเศรษฐกิจ	๑.๑ การส่งเสริมอาชีพเพื่อสร้างรายได้ให้แก่ประชาชน ๑.๒ การส่งเสริมการใช้สินค้าท้องถิ่นและการตลาด ๑.๓ การส่งเสริมการท่องเที่ยวและบริการเกี่ยวเนื่อง
๕. ด้านการบริหารและพัฒนาองค์กร	๑.๑ การพัฒนาบุคลากรท้องถิ่น ๑.๒ การพัฒนางาน เครื่องมือ เครื่องใช้และสถานที่ปฏิบัติงาน

ประเด็นยุทธศาสตร์ที่ ๑ ด้านโครงสร้างพื้นฐาน

กลยุทธ์

๑.๑ การก่อสร้าง การปรับปรุง การบำรุงรักษาถนน สะพานและการบำรุงสายทางอื่น (เพื่อให้ประชาชนมีความสะดวกในการเดินทาง มีความปลอดภัย สามารถเชื่อมโยงเส้นทางการจราจรระหว่างองค์กร

ปกครองส่วนท้องถิ่นจังหวัดลำปาง การพัฒนาระบบขนส่งสาธารณะในเขตเมืองและพื้นที่เชื่อมต่อระหว่างอำเภอ การปรับปรุงเส้นทางคมนาคมให้สะดวกและปลอดภัยในการเดินทางเข้าสู่แหล่งท่องเที่ยว)

๑.๒ การพัฒนาด้านสาธารณสุขโรค สาธารณูปการและแหล่งน้ำเพื่อการอุปโภค บริโภคและการเกษตร (เพื่อการประกอบอาชีพและการใช้ในชีวิตประจำวัน การพัฒนาระบบประปาหมู่บ้านให้มีมาตรฐาน และทั่วถึงการพัฒนาาระบบส่งน้ำเข้าสู่พื้นที่เกษตร การสร้างระบบธนาคารน้ำใต้ดิน)

๑.๓ การไฟฟ้าสาธารณะ (เพื่อให้ประชาชนได้รับการบริการสาธารณะด้านไฟฟ้าอย่างทั่วถึง)

๑.๔ การผังเมือง (ประสานการทำงานกับส่วนราชการและองค์กรปกครองส่วนท้องถิ่น เพื่อสร้างความเข้าใจร่วมกันในการจัดระบบผังเมืองให้ถูกต้องตามข้อระเบียบ/กฎหมาย)

ประเด็นยุทธศาสตร์ที่ ๒ ด้านการอนุรักษ์ทรัพยากรธรรมชาติและสิ่งแวดล้อม

กลยุทธ์

๒.๑ การสร้างจิตสำนึกและความตระหนักของประชาชนในการจัดทรัพยากรธรรมชาติและสิ่งแวดล้อม (การประชุม การฝึกอบรม การสัมมนา การให้ความรู้ การสร้างจิตสำนึกและความตระหนักในดูแลรักษาสิ่งแวดล้อม การเก็บ การทิ้ง การขนขยะที่ถูกวิธี การพัฒนาองค์ความรู้ในการใช้และการจัดการเศษวัสดุทางธรรมชาติให้เกิดประโยชน์สูงสุด ฯลฯ เพื่อคงไว้ซึ่งสมดุลของระบบนิเวศน์ และไม่ส่งผลกระทบต่อดำรงชีวิตของประชาชน)

๒.๒ การอนุรักษ์ การฟื้นฟู การเฝ้าระวัง และการป้องกัน การรักษาทรัพยากรธรรมชาติและสิ่งแวดล้อม (กิจกรรมปลูกป่า การทำแนวกันไฟ การสนับสนุนกิจกรรมเฝ้าระวังและแก้ไขปัญหาหมอกควันไฟป่าโดยชุมชน กิจกรรมการกำจัดขยะ การรักษาดูแลแม่น้ำ กิจกรรมอื่นที่เป็นมิตรกับสิ่งแวดล้อม พัฒนาระบบการจัดการมูลพิษ และการจัดการปัญหาขยะให้เกิดผลชัดเจนเป็นรูปธรรม โดยเน้นการบูรณาการ การตกลงร่วมกัน การมีส่วนร่วมระหว่างส่วนราชการ ภาคเอกชน และภาคประชาชน)

ประเด็นยุทธศาสตร์ที่ ๓ การพัฒนาสังคม/ชุมชน

กลยุทธ์

๓.๑ การพัฒนาคุณภาพชีวิตประชาชน (การพัฒนาคุณภาพชีวิตประชาชนทุกกลุ่ม ทุกช่วงวัย ให้ได้รับบริการสาธารณะที่เหมาะสม การสร้างสังคมผู้สูงอายุที่มีคุณค่าและถ่ายทอดองค์ความรู้ภูมิปัญญาท้องถิ่นให้กับคนรุ่นหลัง การส่งเสริมการจัดสวัสดิการแก่ประชาชน สนับสนุนให้ประชาชนเข้าถึงบริการของรัฐ โดยประสานการทำงานร่วมกับส่วนราชการ องค์กรภาคเอกชน องค์กรภาคประชาชน)

๓.๒ การสนับสนุนการศึกษาการส่งเสริมการพัฒนาศักยภาพของมนุษย์ (ส่งเสริมและสนับสนุนการศึกษาของเยาวชนและประชาชน ทั้งการศึกษาในระบบ การศึกษานอกระบบ และการศึกษาตามอัธยาศัย ให้มีความรู้ ความสามารถและทักษะในการใช้ชีวิต การส่งเสริมเทคโนโลยีและนวัตกรรมด้านหุ่นยนต์ (โรบอท) เพื่อคิดค้นและพัฒนาต่อยอดองค์ความรู้เดิมให้สามารถนำไปใช้งานได้อย่างมีประสิทธิภาพ)

๓.๓ การอนุรักษ์ศิลปวัฒนธรรม ประเพณี และภูมิปัญญาท้องถิ่น (ส่งเสริมสนับสนุนให้ประชาชนเกิดความรัก ความภาคภูมิใจ การอนุรักษ์ และการเผยแพร่ให้ศิลปวัฒนธรรมท้องถิ่นอยู่คู่องค์กรปกครองส่วนท้องถิ่น และจังหวัดลำปางตลอดไป)

๓.๔ การป้องกัน/การรักษาและส่งเสริมสุขภาพอนามัยของประชาชน (ส่งเสริมให้ประชาชนออกกำลังกาย เพื่อให้มีสุขภาพอนามัยที่สมบูรณ์ แข็งแรง ลดภาวะการเกิดโรคจากพฤติกรรม การส่งเสริมให้ประชาชนมีความรู้ในเรื่องการรักษาสุขภาพของตนเอง ครอบครั้ว ชุมชน การส่งเสริมให้ประชาชนเข้าถึงบริการ

ด้านสาธารณสุขของรัฐ โดยดำเนินการร่วมกับอาสาสมัครสาธารณสุข สำนักงานสาธารณสุขและโรงพยาบาล การป้องกันรักษาสุขภาพของประชาชนผ่านการแพทย์ภูมิปัญญาไทยและการแพทย์ทางเลือก)

๓.๕ การส่งเสริมความเข้มแข็งของชุมชน (ส่งเสริมให้ประชาชนมีความรัก ความสามัคคี การเข้าถึงบริการของรัฐ การจัดระบบข้อมูลข่าวสารเพื่อพัฒนาสังคม/ชุมชน การพัฒนาระบบเครือข่ายทางสังคมที่ใช้เป็นช่องทางในการติดต่อประชาชนผ่านระบบอิเล็กทรอนิกส์ การใช้เทคโนโลยีเพื่อการเชื่อมโยงข้อมูล ในการพัฒนาชุมชน การสร้างความเสมอภาค การสร้างจิตสำนึกการเป็นพลเมืองที่ดี การป้องกันบรรเทาสาธารณภัย การรักษาความสงบเรียบร้อยของสังคมชุมชน การป้องกันรักษาชีวิตและทรัพย์สินของประชาชนการมีส่วนร่วมของประชาชน ฯลฯ โดยบูรณาการงานร่วมกับส่วนราชการ ภาคเอกชนและภาคประชาชน)

ประเด็นยุทธศาสตร์ที่ ๔ ด้านการพัฒนาเศรษฐกิจ

กลยุทธ์

๔.๑ การส่งเสริมอาชีพและเพิ่มรายได้ให้แก่ประชาชน (ส่งเสริมการขายสินค้าออนไลน์ การส่งเสริมการปลูกพืชเศรษฐกิจตามทิศทางการตลาด การส่งเสริมการใช้เทคโนโลยีเพื่อเพิ่มมูลค่าทางการผลิต การส่งเสริมให้ประชาชนรู้จักใช้ทรัพยากรต้นทุนให้เหมาะสมกับพื้นที่ การส่งเสริมการผลิตอาหารปลอดภัย เกษตรปลอดภัย และเกษตรอินทรีย์ การปลูกและการแปรรูปสมุนไพรไทย การส่งเสริมและสนับสนุนให้ประชาชนประกอบอาชีพเสริมที่สร้างรายได้ให้กับตนเอง ครอบครัว การส่งเสริมอาชีพที่สร้างเศรษฐกิจให้สังคมชุมชน การเพิ่มมูลค่าของสินค้าเกษตร ผลิตภัณฑ์ชุมชนท้องถิ่น)

๔.๒ การส่งเสริมการใช้สินค้าท้องถิ่นและการตลาด (ส่งเสริมให้ประชาชนใช้สินค้าที่ผลิตในชุมชนท้องถิ่นของตนเอง ทั้งสินค้าเกษตร สินค้าเซรามิก สินค้าหัตถอุตสาหกรรมที่ผลิตในจังหวัดลำปาง การจัดหาสถานที่จำหน่ายสินค้าจากชุมชนในระดับอำเภอและระดับจังหวัด รวมไปถึงการส่งเสริมกิจกรรมทางด้านการตลาดและช่องทางใหม่ ๆ ในการกระจายสินค้า การประชาสัมพันธ์การใช้สินค้าชุมชนท้องถิ่น การจัดแสดงสินค้าชุมชนท้องถิ่นลำปาง)

๔.๓ การส่งเสริมการท่องเที่ยวและการบริการเกี่ยวเนื่อง (พัฒนาโครงสร้างพื้นฐานทางการท่องเที่ยว กิจกรรมการท่องเที่ยวหลากหลายมิติให้แตกต่างไปจากเดิม ๆ การสร้างงานให้คนในท้องถิ่นมีส่วนร่วมร่วมกับนักท่องเที่ยวในท้องถิ่น การส่งเสริมกิจกรรมการท่องเที่ยวที่เน้นอัตลักษณ์ที่จะสร้างมูลค่าทางเศรษฐกิจให้กับชุมชนท้องถิ่น กิจกรรมการท่องเที่ยวที่เป็นมิตรกับสิ่งแวดล้อม รวมไปถึงเส้นทางที่มุ่งสู่แหล่งท่องเที่ยว)

ประเด็นยุทธศาสตร์ที่ ๕ ด้านการบริหารและพัฒนาองค์กร

กลยุทธ์

๕.๑ การพัฒนาบุคลากรท้องถิ่น (พัฒนาและส่งเสริมให้บุคลากรขององค์กรปกครองส่วนท้องถิ่นมีความรู้ ความสามารถ มีทักษะในการปฏิบัติงาน มีระเบียบวินัย มีความรับผิดชอบ มีขวัญและกำลังใจในการปฏิบัติงาน มีความเชื่อมั่น มีความจงรักภักดี และมีความภาคภูมิใจในองค์กร ยอมรับการเปลี่ยนแปลง มีความพร้อมที่จะปฏิบัติงานอยู่เสมอ)

๕.๒ การพัฒนางาน เครื่องมือ เครื่องใช้ และสถานที่ปฏิบัติงาน (พัฒนาระบบเทคโนโลยีสารสนเทศมาให้บริการประชาชนผ่านระบบคอมพิวเตอร์ในลักษณะ e-Service เช่น ระบบชำระภาษี ระบบศูนย์ข้อมูลข่าวสาร การพัฒนาระบบเว็บไซต์และเครือข่ายสังคมที่ใช้เป็นสื่อกลางในการติดต่อกับประชาชนผ่านทางช่องทางอิเล็กทรอนิกส์ การบูรณาการเชื่อมโยงข้อมูลในการพัฒนาให้ครอบคลุมทั้งหน่วยงานภาครัฐ/เอกชน/ประชาชน สร้างระบบฐานข้อมูลตามอำนาจหน้าที่ขององค์กรปกครองส่วนท้องถิ่นที่สามารถบูรณาการและสนับสนุนการทำงานที่ก่อให้เกิดสาธารณะ เช่น การประชุมทางไกล รวมไปถึงการพัฒนาระบบสารสนเทศ

ภูมิศาสตร์ (GIS) จะช่วยให้ผู้ใช้สามารถจัดการ เรียกใช้และวิเคราะห์ข้อมูลเชิงภูมิศาสตร์ที่ต้องการรวมไปถึง การส่งเสริมให้องค์กรปกครองส่วนท้องถิ่น มีความพร้อมของสถานที่ปฏิบัติงาน เช่น อาคารรองรับการ ปฏิบัติงานและให้บริการประชาชน การจัดหาสถานที่รองรับภารกิจต่าง ๆ การจัดทาวัดศู ครุภัณฑ์ เพื่อบริการรับ การจัดการให้บริการสาธารณะในอนาคต)

๖. ยุทธศาสตร์การพัฒนาระบบราชการส่วนท้องถิ่น

๖.๑ วิสัยทัศน์

“แหล่งน้ำเพียงพอ ก่อเกิดรายได้ ชุมชนเข้มแข็ง ประชาชนสามัคคี บ้านเมืองดีและน่าอยู่”

๖.๒ ยุทธศาสตร์

๑. ด้านโครงสร้างพื้นฐาน
๒. ด้านการอนุรักษ์ทรัพยากรธรรมชาติและสิ่งแวดล้อม
๓. ด้านการพัฒนาสังคม/ชุมชน
๔. ด้านการพัฒนาเศรษฐกิจ
๕. ด้านการบริหารและพัฒนาระบบราชการ

๖.๓ เป้าประสงค์/ตัวชี้วัด/ค่าเป้าหมาย

๑) ยุทธศาสตร์การพัฒนาระบบโครงสร้างพื้นฐาน

เป้าประสงค์

การจัดบริการสาธารณะด้านโครงสร้างพื้นฐานได้อย่างทั่วถึงและเพียงพอ

ตัวชี้วัด/ค่าเป้าหมาย

- ๑.๑) ร้อยละ ๙๐ ของความยาวของถนนคอนกรีต/ลาดยาง ต่อความยาวของถนนทั้งหมดใน ความรับผิดชอบ
- ๑.๒) ร้อยละ ๘๕ ของครัวเรือนที่มีน้ำประปาใช้และปริมาณเพียงพอต่อเนื่องตลอด ๒๔ ชั่วโมง
- ๑.๓) ร้อยละ ๖๐ ของถนนสายหลักที่อยู่ในความรับผิดชอบของเทศบาล ที่มีการติดตั้งไฟฟ้า สาธารณะตลอดสายและสามารถใช้งานได้
- ๑.๔) การจัดทำข้อมูลอาคาร ๓ ประเภทตามแบบที่กรมโยธาธิการและผังเมืองกำหนดตาม มาตรา ๓๒ ทวิ แห่ง พ.ร.บ. ควบคุมอาคาร พ.ศ. ๒๕๒๒

๒) ยุทธศาสตร์การพัฒนาระบบการอนุรักษ์ทรัพยากรธรรมชาติและสิ่งแวดล้อม

เป้าประสงค์

๑. การดำเนินการอนุรักษ์ทรัพยากรธรรมชาติและสิ่งแวดล้อมสร้างความยั่งยืนและพัฒนา สภาพแวดล้อมที่เป็นมิตรกับสิ่งแวดล้อม
- ๒) ส่งเสริมและเพิ่มสัดส่วนการใช้พลังงานทดแทนในพื้นที่จังหวัดลำปาง
- ๓) ส่งเสริมให้มีการนำนวัตกรรมกระบวนการ ASTACEF ไปปฏิบัติใช้เพื่อให้เกิดความยั่งยืน ในการผลิตก๊าซชีวภาพ
- ๔) ส่งเสริมให้มีวิธีปรับปรุงคุณภาพก๊าซชีวภาพก่อนนำไปใช้

ตัวชี้วัด/ค่าเป้าหมาย

๒.๓) จำนวนกิจกรรม เพื่อให้ความรู้ประชาชนในการรักษาทรัพยากรธรรมชาติและสิ่งแวดล้อม ๕ กิจกรรมต่อปี

๒.๒) จำนวนกิจกรรม เพื่อรักษาทรัพยากรธรรมชาติและสิ่งแวดล้อม ๓ กิจกรรมต่อปี

๒.๓) จำนวนกิจกรรม/โครงการ เพื่อดำเนินเกี่ยวกับการลดและการคัดแยกขยะมูลฝอยจากต้นทางตามหลัก ๓Rs ๕ กิจกรรมต่อปี

๒.๔) จำนวนกิจกรรมที่ดำเนินการเพื่อส่งเสริมการผลิต การบริโภคและการบริการที่เป็นมิตรกับสิ่งแวดล้อม ๕ กิจกรรมต่อปี

๒.๕) การจัดตั้งกลุ่มหรือเครือข่ายอาสาสมัครขับเคลื่อนด้านสิ่งแวดล้อมหรือขยะมูลฝอย

๒.๖) เทศบาลตำบลสิริราชผ่านการประเมินคุณภาพระบบบริการอนามัยสิ่งแวดล้อมหรือด้านการจัดการสุขาภิบาลอาหาร หรือด้านการจัดการสิ่งปฏิกูลและด้านการจัดการมูลฝอย ระดับเกียรติบัตร ๑ ด้าน/ปี

๓) ยุทธศาสตร์การพัฒนาด้านการพัฒนาสังคม/ชุมชน

เป้าประสงค์

เพื่อการพัฒนาคุณภาพชีวิตของประชาชนให้ดีขึ้นอย่างทั่วถึงและเป็นธรรม บนวิถีชีวิตของวัฒนธรรมท้องถิ่นที่มีความสุขและปลอดภัย

ตัวชี้วัด/ค่าเป้าหมาย

๓.๑) จำนวนกิจกรรม ที่ดำเนินการหรือสนับสนุนเพื่อส่งเสริมความรักความอบอุ่นในครอบครัว ๕ กิจกรรม/ปี

๓.๒) จำนวนกิจกรรมที่ดำเนินการเพื่อยกระดับคุณภาพชีวิตผู้สูงอายุ เด็ก สตรี คนพิการ ๔ กิจกรรม/ปี

๓.๓) จำนวนกิจกรรมที่ดำเนินการเกี่ยวกับการเพื่อพัฒนาผู้ด้อยโอกาส/คนไร้ที่พึ่ง ๓ กิจกรรมต่อปี

๓.๔) เทศบาลตำบลสิริราชได้จัดทำกิจกรรมตามมาตรฐานการสงเคราะห์ผู้สูงอายุตามองค์ประกอบ ๕ ด้าน

(๑) ด้านการเตรียมความพร้อมของประชากรเพื่อวัยผู้สูงอายุ เช่น การจัดบริการการศึกษา จัดกิจกรรมรณรงค์ให้สังคมหรือชุมชนตระหนักถึงความจำเป็นของการเตรียมการเป็นผู้สูงอายุ คุณค่าและศักดิ์ศรีของผู้สูงอายุ กิจกรรมส่งเสริมและสร้างวินัยการออมในครัวเรือน ฯลฯ

(๒) ด้านการส่งเสริมพัฒนาผู้สูงอายุ เช่น กิจกรรมส่งเสริมสุขภาพที่เหมาะสมกับผู้สูงอายุ ส่งเสริมการฝึกอาชีพและจัดหางานที่เหมาะสม ยกย่องเชิดชู ประกาศเกียรติคุณแก่ผู้สูงอายุ มีบริการอาสาสมัครดูแลผู้สูงอายุ สร้างเครือข่ายผู้สูงอายุ ฯลฯ

(๓) ด้านการคุ้มครองทางสังคมสำหรับผู้สูงอายุ เช่น ส่งเสริมให้ผู้สูงอายุรับสวัสดิการรายได้พื้นฐาน ประชาสัมพันธ์ให้ผู้สูงอายุทราบถึงสิทธิและสวัสดิการที่หน่วยงานต่าง ๆ จัดให้บริการส่งเสริมให้ผู้สูงอายุได้รับอุปกรณ์กรณีการดำรงชีวิตประจำวันตามความจำเป็น ฯลฯ

(๔) ด้านการบริหารจัดการเพื่อพัฒนาด้านผู้สูงอายุและการพัฒนาด้านผู้สูงอายุ เช่น ประสานงานผู้ทรงคุณวุฒิ หรือส่วนราชการที่เกี่ยวข้องมาให้คำปรึกษาสนับสนุนให้บุคลากรในสังกัดฝึกอบรมกับหน่วยงานที่มีการจัดฝึกอบรมเกี่ยวกับการส่งเสริมและพัฒนาคุณภาพชีวิตผู้สูงอายุ ฯลฯ

(๕) ด้านการพัฒนาและเผยแพร่องค์ความรู้ด้านผู้สูงอายุ เช่น จัดทำและพัฒนาระบบฐานข้อมูลผู้สูงอายุให้ถูกต้องและทันสมัย ติดตามและประเมินผลการดำเนินงานการส่งเสริมและพัฒนาผู้สูงอายุให้สอดคล้องกับแผนพัฒนาผู้สูงอายุแห่งชาติ ฯลฯ

๓.๕) ร้อยละ ๑๐๐ ของเด็ก อายุ ๒-๕ ปี ได้รับการเตรียมความพร้อมก่อนเข้ารับการศึกษาขั้นพื้นฐาน

๓.๖) จำนวนกิจกรรมเพื่อส่งเสริมการเล่นกีฬา/การออกกำลังกาย ๓ กิจกรรมต่อปี

๓.๗) จำนวนกิจกรรมที่ดำเนินการเพื่ออนุรักษ์และส่งเสริมศิลปวัฒนธรรม ศาสนา และภูมิปัญญาท้องถิ่น ๑๐ กิจกรรมต่อปี

๓.๘) จำนวนกิจกรรมที่ส่งเสริมสุขภาพการป้องกันและควบคุมโรคต่าง ๆ รวมถึงการเตรียมความพร้อมการแก้ไขโรคติดต่อ โรคอุบัติใหม่ให้แก่ประชาชน ๙ กิจกรรมต่อปี

๓.๙) จำนวนกิจกรรมที่ดำเนินการเพื่อป้องกันและดูแลความปลอดภัยในชีวิตและทรัพย์สินของประชาชน ๕ กิจกรรมต่อปี

๓.๑๐) จำนวนกิจกรรมเพื่อส่งเสริมความรู้เกี่ยวกับสาธารณสุขและป้องกันภัยแก่ประชาชน ๓ กิจกรรมต่อไป

๓.๑๑) จำนวนกิจกรรมที่ป้องกันและแก้ไขปัญหายาเสพติดในพื้นที่ ๔ กิจกรรมต่อไป

๔) ยุทธศาสตร์การพัฒนาด้านการพัฒนาเศรษฐกิจ

เป้าประสงค์

เพื่อส่งเสริมการพัฒนาเศรษฐกิจในด้านอาชีพและการท่องเที่ยวแก่ประชาชนในท้องถิ่น

ตัวชี้วัด/ค่าเป้าหมาย

๔.๑) จำนวนกิจกรรม ที่มีกิจกรรมหรือส่งเสริมการประกอบอาชีพให้แก่ประชาชน ๕ กิจกรรม/ปี

๔.๒) มีการจัดทำแผนการส่งเสริมการท่องเที่ยว

๔.๓) มีการกำหนดเทศบัญญัติหรือประกาศในการกำกับดูแลกิจการ สถานประกอบการใน

เขตเทศบาล

๕) ยุทธศาสตร์การบริหารและพัฒนาองค์กร

เป้าประสงค์

เพื่อให้มีระบบการบริหารจัดการที่มีประสิทธิภาพ และพร้อมดำเนินการเพื่อประโยชน์สุขของประชาชนในท้องถิ่น

ตัวชี้วัด/ค่าเป้าหมาย

๕.๑) มีการใช้เทคโนโลยีสารสนเทศ หรือ โทรคมนาคมเพื่อลดขั้นตอนการปฏิบัติงาน ๓ ช่องทาง

๕.๒) มีการบริการเชิงรุกเพื่อบริการประชาชน ๔ กิจกรรมต่อปี

๕.๓) มีช่องทางเพื่อการสื่อสารประชาสัมพันธ์ข้อมูลข่าวสารให้แก่ประชาชน ๔ ช่องทาง

๕.๔) ร้อยละ ๙๐ ของพนักงานได้รับการฝึกอบรมความรู้ในสายงาน

๕.๕) จำนวนกิจกรรมส่งเสริมสร้างจิตสำนึกด้านมาตรฐานคุณธรรม จริยธรรม แก่บุคลากร

๗ กิจกรรมต่อปี

๖.๔ กลยุทธ์

๑. ยุทธศาสตร์การพัฒนาด้านโครงสร้างพื้นฐาน มี ๔ กลยุทธ์ คือ

- ๑.๑ การก่อสร้าง/การปรับปรุง/การบำรุงรักษาถนนสะพานและการบำรุงสายทางอื่น
- ๑.๒ การพัฒนาด้านสาธารณูปโภคสาธารณูปการและแหล่งน้ำเพื่ออุปโภคบริโภคและ

การเกษตร

- ๑.๓ การไฟฟ้าสาธารณะ
- ๑.๔ การวางผังเมือง

๒. ยุทธศาสตร์การอนุรักษ์ทรัพยากรธรรมชาติและสิ่งแวดล้อม มี ๒ กลยุทธ์ คือ

๒.๑ การสร้างจิตสำนึกและความตระหนักของประชาชนในการจัดการทรัพยากรธรรมชาติและสิ่งแวดล้อม

๒.๒ การอนุรักษ์ การฟื้นฟู การเฝ้าระวังและการป้องกันการรักษาทรัพยากรธรรมชาติและสิ่งแวดล้อม

๓. ยุทธศาสตร์การพัฒนาสังคม/ ชุมชน มี ๕ กลยุทธ์ คือ

- ๓.๑ การพัฒนาคุณภาพชีวิตประชาชน
- ๓.๒ การสนับสนุนการศึกษาและส่งเสริมการพัฒนาศักยภาพทรัพยากรมนุษย์
- ๓.๓ การส่งเสริมศิลปวัฒนธรรม ประเพณี และภูมิปัญญาท้องถิ่น
- ๓.๔ การป้องกันรักษาและส่งเสริมสุขภาพอนามัยของประชาชน
- ๓.๕ การส่งเสริมความเข้มแข็งของชุมชน

๔. ยุทธศาสตร์การพัฒนาเศรษฐกิจ มี ๓ กลยุทธ์ คือ

- ๔.๑ การส่งเสริมอาชีพเพื่อสร้างรายได้ให้แก่ประชาชน
- ๔.๒ การส่งเสริมการใช้สินค้าท้องถิ่นและการตลาด
- ๔.๓ การส่งเสริมการท่องเที่ยวและบริการเกี่ยวเนื่อง

๕. ยุทธศาสตร์การบริหารและพัฒนาองค์กร มี ๒ กลยุทธ์ คือ

- ๕.๑ การพัฒนาบุคลากรท้องถิ่น
- ๕.๒ การพัฒนางาน เครื่องมือ เครื่องใช้ และสถานที่ปฏิบัติงาน

๖.๕ จุดยืนทางยุทธศาสตร์

๑. เทศบาลตำบลสิริราชมีการจัดบริการสาธารณะตามอำนาจหน้าที่ได้อย่างทั่วถึง ครอบคลุมได้มาตรฐานและมีประสิทธิภาพ

๒. ส่งเสริมและเพิ่มสัดส่วนการใช้พลังงานทดแทนในพื้นที่จังหวัดลำปาง

๓. ส่งเสริมให้มีการนำนวัตกรรมกระบวนการ ASTACEF ไปปฏิบัติใช้เพื่อให้เกิดความยั่งยืนในการผลิตก๊าซชีวภาพ

๔. ส่งเสริมให้มีวิธีปรับปรุงคุณภาพก๊าซชีวภาพก่อนนำไปใช้

๖.๖ ความเชื่อมโยงของยุทธศาสตร์ในภาพรวม

ยุทธศาสตร์การพัฒนาของเทศบาลตำบลสิริราช จะสอดคล้องกับยุทธศาสตร์การพัฒนาระดับองค์กรปกครองส่วนท้องถิ่นในเขตจังหวัดลำปาง ทุกยุทธศาสตร์เนื่องจากมีบริบทการพัฒนาของท้องถิ่นเหมือนกันและครอบคลุมอำนาจหน้าที่ตามที่กฎหมายกำหนดไว้

ความสอดคล้องของยุทธศาสตร์การพัฒนาของเทศบาลตำบลสิริราช มีประเด็นสอดคล้องกับยุทธศาสตร์จากการพัฒนาในระดับอื่น ๆ ดังนี้

ยุทธศาสตร์ชาติ ๒๐ ปี	แผนพัฒนาฉบับที่ ๑๓	เป้าหมายการพัฒนา (SDGs)	ยุทธศาสตร์จังหวัดลำปาง	ยุทธศาสตร์อปท. ในเขตจังหวัด	ยุทธศาสตร์เทศบาลตำบลสิริราช
๑	๕, ๘, ๑๒	๓, ๔, ๑๐, ๑๖	๑	๒, ๓, ๕	๒, ๓, ๕
๒	๑, ๒, ๕, ๗, ๘	๖, ๗, ๘, ๙	๑, ๒, ๓, ๔	๑, ๔	๑, ๔
๓	๕, ๘, ๙, ๑๒	๓, ๔, ๑๐, ๑๖, ๑๗	๑	๓, ๕	๓, ๕
๔	๘, ๙, ๑๒	๑, ๓, ๕, ๘	๑, ๒, ๔	๓, ๔	๓, ๔
๕	๑๐, ๑๓	๖, ๑๕	๒, ๕	๑, ๒	๑, ๒
๖	๑๓	๑๑, ๑๗	๑	๓, ๕	๓, ๕

๓. การวิเคราะห์เพื่อพัฒนาท้องถิ่น

๓.๑ การวิเคราะห์กรอบการจัดทำยุทธศาสตร์ขององค์กรปกครองส่วนท้องถิ่น

การวิเคราะห์ศักยภาพเพื่อประเมินสถานการณ์การพัฒนาท้องถิ่นในปัจจุบัน เป็นการประเมินโดยวิเคราะห์ถึงโอกาส และภาวะคุกคามหรือข้อจำกัด อันเป็นสภาวะแวดล้อมภายนอกที่มีผลต่อการพัฒนาในด้านต่าง ๆ ของท้องถิ่น รวมทั้งการวิเคราะห์จุดแข็ง จุดอ่อนของท้องถิ่นอันเป็นสภาวะแวดล้อมภายในของท้องถิ่น ซึ่งทั้งหมดเป็นการประเมินผลสถานการณ์ของท้องถิ่นในปัจจุบันโดยเป็นการตอบคำถามว่า “ปัจจุบันท้องถิ่นมีสถานการณ์การพัฒนาอยู่จุดไหน” สำหรับใช้เป็นประโยชน์ในการกำหนดการดำเนินงานในอนาคตต่อไป ทั้งนี้ โดยใช้เทคนิคการวิเคราะห์ SWOT Analysis การวิเคราะห์จุดแข็ง (S = Strength) จุดอ่อน (W = Weakness) โอกาส (O = Opportunity) และอุปสรรค (T = Threat) เป็นเครื่องมือโดยผ่านกระบวนการประชุมร่วมกันทุกภาคีทั้งภาครัฐและภาคประชาชน

การวิเคราะห์ศักยภาพภายในและภายนอกเทศบาลตำบลสิริราช

สภาพแวดล้อมภายในองค์กร

จุดแข็ง (S = Strength)

ด้านเศรษฐกิจ

- ๑) เป็นหน่วยงานที่มีภารกิจ อำนาจหน้าที่ที่ระบุไว้ในกฎหมายที่ชัดเจน ทำให้มีความรวดเร็วในการพัฒนาและแก้ไขปัญหาของประชาชน

- ๒) มีการแบ่งส่วนราชการและมอบหมายหน้าที่อย่างชัดเจน
- ๓) โครงการ/กิจกรรมแต่ละโครงการกิจกรรมมีการวางแผนทั้งระยะสั้น ระยะยาว แผนการดำเนินงาน และแผนปฏิบัติการ

ด้านสังคม

- ๑) ผู้บริหารมีวิสัยทัศน์ และมีความมุ่งมั่นในการพัฒนาท้องถิ่น
- ๒) ผู้บริการมีความตั้งใจมุ่งมั่นในการปฏิบัติงาน เพื่อพัฒนาองค์กรและสังคม
- ๓) มีคุณธรรมจริยธรรม เคารพซึ่งกันและกัน
- ๔) มีการทำงานเป็นทีมด้วยความสามัคคี
- ๕) ศิลปะ ประเพณีวัฒนธรรมท้องถิ่นที่เป็นเอกลักษณ์โดดเด่น
- ๖) ระบบติดต่อสื่อสารที่ทันสมัยในการบริการประชาชน
- ๗) ระบบการบริการจัดเก็บภาษีเคลื่อนที่ให้บริการประชาชนทุกหมู่บ้าน

ด้านทรัพยากรธรรมชาติและสิ่งแวดล้อม

- ๑) เทศบาลตำบลสิริราชมีทรัพยากรธรรมชาติที่สำคัญต่อเศรษฐกิจ คือ ถ่านหิน ดินขาว แร่ฟอสเฟส เป็นต้น
- ๒) มีทรัพยากรป่าไม้ที่สำคัญที่เป็นแหล่งอาหารของชุมชน และมีสถานที่ที่จะสามารถพัฒนาเป็น

แหล่ง

ท่องเที่ยวได้ เช่น ถ้ำแจ้ง อ่างเก็บน้ำแม่ยอนตอนบนอันเนื่องมาจากพระราชดำริ เป็นต้น

จุดอ่อน (W = Weakness)

ด้านเศรษฐกิจ

- ๑) ชุมชนหวังพึ่งพาหน่วยงานภาครัฐทุกๆ ด้าน
- ๒) วัสดุ อุปกรณ์ เครื่องมือ ในหน่วยงานไม่เพียงพอต่อการทำงาน
- ๓) ผลผลิตทางการเกษตรที่ชาวบ้านผลิตนั้นราคาขึ้นอยู่กับพ่อค้าคนกลางทำให้เกิดภาวะหนี้สินของราษฎรจากการทำการเกษตร เนื่องจากต้นทุนการผลิตสูง

ด้านสังคม

- ๑) ประชาชนขาดการมีส่วนร่วมในกิจกรรมขององค์กรปกครองส่วนท้องถิ่นชุมชน
- ๒) การใช้สารเคมีในการเกษตร
- ๓) ขาดการนำเทคโนโลยีสารสนเทศมาใช้ประโยชน์ต่อการดำรงชีพ
- ๔) ขาดความรู้ ความเข้าใจในการป้องกันโรคติดต่อ

ด้านทรัพยากรธรรมชาติ

- ๑) ปัญหาขาดแคลนแหล่งน้ำเพื่อการเกษตรเนื่องจากไม่มีแหล่งเก็บน้ำขนาดใหญ่ที่สามารถทำการเกษตรได้ทั้งปี
- ๒) ไม่มีสถานที่ทิ้งขยะและระบบกำจัดขยะที่ถูกวิธี
- ๓) มลพิษทางอากาศเพิ่มขึ้นในช่วงฤดูแล้ง ทำให้ประชาชนได้รับผลกระทบในด้านสุขภาพ

สภาพแวดล้อมภายในองค์กร

โอกาส (O = Opportunity)**ด้านเศรษฐกิจ**

- ๑) การถ่ายโอนภารกิจให้แก่องค์กรปกครองส่วนท้องถิ่น ทำให้ท้องถิ่นสามารถออกกฎหมายที่สอดคล้องกับสภาพความเป็นจริงและจัดเก็บรายได้เองได้เพิ่มขึ้น
- ๒) มีหน่วยงานจากภายนอกเข้ามาสนับสนุนการพัฒนาในพื้นที่มากขึ้นทั้งด้านงบประมาณ และเทคโนโลยี

ด้านสังคม

- ๑) การพัฒนาด้านเทคโนโลยีสื่อสารที่ทันสมัย ทำให้ประชาชนมีโอกาสได้รับข้อมูลข่าวสารได้สะดวก รวดเร็ว
- ๒) มีหน่วยงานที่สามารถประสานขอรับการสนับสนุนในการพัฒนาพื้นที่ได้หลากหลายขึ้น
- ๓) ประชาชนมีอาชีพหลักและอาชีพเสริมที่มั่นคงต่อการดำรงชีพ และมาสารพัดพัฒนาต่อยอดได้
- ๔) หมู่บ้านมีการจัดทำแผนพัฒนาหมู่บ้านของตนเอง และสามารถบูรณาการ ประสานแผนพัฒนาท้องถิ่นกับเทศบาลได้

อุปสรรค (T = Threat)**ด้านเศรษฐกิจ**

- ๑) สภาวะเศรษฐกิจถดถอยส่งผลกระทบต่อรายได้ของท้องถิ่น
- ๒) นโยบายขึ้นค่าแรงส่งผลทำให้คนว่างงาน
- ๓) ประสบปัญหาสินค้าอุปโภค บริโภคมีราคาแพง
- ๔) ประชาชนบางส่วนมีภาระหนี้สินมากเกินไป และมีการใช้จ่ายที่ฟุ่มเฟือยเกินฐานะทางการเงินของตนเองมากเกินไป

ด้านสังคม

- ๑) ราษฎรวัยทำงานอพยพไปทำงานต่างถิ่น ทำให้พื้นที่เหลือแต่วัยเด็กและวัยชราใกล้เข้าสู่สังคมผู้สูงอายุ
- ๒) ปัญหาการแพร่ระบาดของยาเสพติด
- ๓) ปัญหาความปลอดภัยในชีวิตและทรัพย์สินยังคงอยู่

ด้านทรัพยากรธรรมชาติและสิ่งแวดล้อม

- ๑) มีการลักลอบเผาป่า ทำให้เกิดภาวะปัญหาหมอกควันและทำให้ป่าเสื่อมโทรม
- ๒) เกิดปัญหาภัยแล้ง ส่งผลทำให้ขาดน้ำในภาคการเกษตรและขาดน้ำในการอุปโภคในบางหมู่บ้าน ทำให้เกิดผลกระทบต่อดำรงชีวิต และการประกอบอาชีพของประชาชนส่งผลกระทบต่อรายได้ของครัวเรือน
- ๓) เกิดสาธารณภัยในพื้นที่บ่อยทำให้สิ้นเปลืองงบประมาณเพื่อแก้ไขปัญหาสาธารณภัยให้แก่ประชาชน

๓.๒ การประเมินสถานการณ์สภาพแวดล้อมภายนอกที่เกี่ยวข้อง

ประชาคมอาเซียน เป็นการเปิดโลกทัศน์ของประเทศไทยสู่การค้า การลงทุนที่ไม่มีขีดจำกัด ภายใต้การแข่งขันด้านคุณภาพ และบริการทำให้ท้องถิ่นได้รับการพัฒนาในด้านโครงสร้างพื้นฐานที่ดีขึ้น และเห็นเป็นรูปธรรมมากที่สุดในระยะแรกนี้ วิสัยทัศน์ประเทศไทย “ประเทศมีความมั่นคง มั่งคั่ง ยั่งยืน เป็นประเทศพัฒนาแล้ว ด้วยการพัฒนาตามปรัชญาเศรษฐกิจพอเพียง เป็นการวางแผนการพัฒนาที่ทำให้ประชาชนเข้าใจได้ง่ายในการปฏิบัติตาม และรู้จักการนำหลักปรัชญาเศรษฐกิจพอเพียงมาใช้ในชีวิตประจำวัน ได้ทุกเรื่อง คือ การดำรงชีวิตประจำวัน การประกอบอาชีพ การพัฒนาตนเองและชุมชน ในอันที่จะนำมาให้เกิดการพัฒนาที่มาจากรากหญ้าอย่างแท้จริง ซึ่งย่อมส่งผลให้เกิดความยั่งยืนตามวิสัยทัศน์ที่กำหนดไว้

ประเทศไทย ๔.๐ เป็นการส่งเสริมการพัฒนานวัตกรรมโดยเฉพาะอย่างยิ่งในด้านการเกษตร เพื่อให้ได้ผลผลิตที่มีคุณภาพดี มีมูลค่าสูง จึงเป็นโอกาสของประชาชนที่จะได้เข้าถึงแหล่งความรู้ในเรื่องนวัตกรรมจากนักวิชาการของหน่วยงานต่างๆ ได้ง่ายและสะดวกยิ่งกว่าเดิม เพราะที่ผ่านมาความรู้จะถูกจำกัดอยู่ในสถาบันการศึกษา ผู้มาเผยแพร่จะเป็นเด็กที่เข้ารับการศึกษานี้ในทางปฏิบัติเด็กไม่ได้นำมาใช้ในการประกอบอาชีพจริง แต่ผู้ที่จำเป็นต้องใช้ประโยชน์ก็เข้าไม่ถึง นโยบายประเทศไทย ๔.๐ นี้ทำให้เกิดความคาดหวังว่าจะทำให้เกิดการกระจายความรู้ส่งผลให้เกษตรกรสู่ชุมชนที่เป็นต้นตออย่างแท้จริงตามรูปแบบประชารัฐ และมีการเผยแพร่อย่างทั่วถึงต่อผู้ผลิตโดยตรงแล้วจะไทย “ทำน้อย ได้มาก” นั่นเอง

ส่วนที่ ๓ การนำแผนพัฒนาท้องถิ่นไปสู่การปฏิบัติ

ยุทธศาสตร์การพัฒนาท้องถิ่นและยุทธศาสตร์ระดับมหภาคเพื่อนำไปสู่การปฏิบัติ

ที่	ยุทธศาสตร์ชาติ ๒๐ ปี	แผนพัฒนาเศรษฐกิจ ๑๓	เป้าหมายการพัฒนาที่ยั่งยืน SDGs	ยุทธศาสตร์จังหวัด	ยุทธศาสตร์การพัฒนาของ อปท. ในเขตจังหวัด	ยุทธศาสตร์ (อปท.)	กลยุทธ์	แผนงาน	หน่วยงานรับผิดชอบหลัก
๑	ยุทธศาสตร์ที่ ๒ ด้านความสามารถในการแข่งขัน	<ul style="list-style-type: none"> - หมายเหตุที่ ๑ ไทยเป็นประเทศชั้นนำด้านสินค้าเกษตรและเกษตรแปรรูปมูลค่าสูง - หมายเหตุที่ ๕ ไทยเป็นประตูการค้าการลงทุนและยุทธศาสตร์ทางโลจิสติกส์ที่สำคัญของภูมิภาค - หมายเหตุที่ ๘ ไทยมีพื้นที่และเมืองอัจฉริยะที่น่าอยู่ ปลอดภัย เด็ดขาดได้อย่างยั่งยืน - หมายเหตุที่ ๙ ไทยมีพื้นที่และเมืองอัจฉริยะที่น่าอยู่ ปลอดภัย เด็ดขาดได้อย่างยั่งยืน - หมายเหตุที่ ๙ ไทยมีพื้นที่และเมืองอัจฉริยะที่น่าอยู่ ปลอดภัย เด็ดขาดได้อย่างยั่งยืน 	<ul style="list-style-type: none"> - เป้าหมายที่ ๖ การสร้างหลักประกันว่าจะมีการจัดให้มีน้ำและสุขภาพอนามัยสำหรับทุกคนและมีการบริหารจัดการที่ยั่งยืนสำหรับทุกคน - เป้าหมายที่ ๗ สร้างหลักประกันให้ทุกคนสามารถเข้าถึงพลังงานสมัยใหม่ที่ยั่งยืนในราคาที่จ่ายไหว - เป้าหมายที่ ๙ สร้างโครงสร้างพื้นฐานที่มีคุณภาพ สนับสนุนการพัฒนาอุตสาหกรรมที่ยั่งยืนและส่งเสริมนวัตกรรม 	ประเด็นยุทธศาสตร์ที่ ๒ เมืองส่งเสริมอุตสาหกรรมการท่องเที่ยว เพื่อขับเคลื่อนเศรษฐกิจของจังหวัด	ยุทธศาสตร์ที่ ๑ ด้านการพัฒนาโครงสร้างพื้นฐาน	ยุทธศาสตร์ด้านการพัฒนาโครงสร้างพื้นฐาน	<ul style="list-style-type: none"> ๑.๑ กลยุทธ์ การก่อสร้าง ปรับปรุงบำรุงรักษา ถนน สะพาน ๑.๒ การพัฒนาด้านสาธารณูปโภค สาธารณูปการและแหล่งน้ำเพื่อการอุปโภคบริโภคและการเกษตร ๑.๓ การไฟฟ้าสาธารณะ ๑.๔ การวางผังเมือง 	<ul style="list-style-type: none"> - แผนงาน อุตสาหกรรมและการโยธา - การเกษตร - การพาณิชย์ 	<ul style="list-style-type: none"> - กองช่าง - สำนักปลัด

ที่	ยุทธศาสตร์ชาติ ๒๐ ปี	แผนพัฒนาเศรษฐกิจฯ ๑๓	เป้าหมายการพัฒนาที่ยั่งยืน SDGs	ยุทธศาสตร์จังหวัด	ยุทธศาสตร์การพัฒนาของ อปท. ในเขตจังหวัด	ยุทธศาสตร์ (อปท.)	กลยุทธ์	แผนงาน	หน่วยงานรับผิดชอบหลัก
๒	ยุทธศาสตร์ที่ ๕ ด้านการสร้างการเติบโตบนคุณภาพชีวิตที่เป็นมิตรกับสิ่งแวดล้อม	- หมายเหตุที่ ๑๐ ไทยมีเศรษฐกิจหมุนเวียนและสังคมคาร์บอนต่ำ - หมายเหตุที่ ๑๑ ไทยสามารถลดความเสี่ยงและผลกระทบจากภัยธรรมชาติและ การเปลี่ยนแปลงสภาพอากาศ	- เป้าหมายที่ ๖ การสร้างหลักประกันว่าจะมีการจัดให้มีน้ำและสุขภาพอนามัยสำหรับทุกคนและมีการบริหารจัดการที่ยั่งยืนสำหรับทุกคน เป้าหมายที่ ๑๕ ปกป้องฟื้นฟู และสนับสนุนการใช้ระบบนิเวศบนบกอย่างยั่งยืน จัดการป่าไม้อย่างยั่งยืนต่อสู้การกลายสภาพเป็นทะเลทราย หยุดการเสื่อมโทรมของที่ดินและฟื้นสภาพดิน และหยุดยั้งการสูญเสียความหลากหลายทางชีวภาพ	ประเด็นยุทธศาสตร์ที่ ๒ เมืองส่งเสริมอุตสาหกรรมการท่องเที่ยว เพื่อขับเคลื่อนเศรษฐกิจของจังหวัด	ยุทธศาสตร์ที่ ๒ ยุทธศาสตร์ด้านการอนุรักษ์ทรัพยากรธรรมชาติและสิ่งแวดล้อม	ยุทธศาสตร์ด้านการอนุรักษ์ทรัพยากรธรรมชาติและสิ่งแวดล้อม	๒.๑ การสร้างจิตสำนึกและความตระหนักในการจัดการทรัพยากรธรรมชาติและสิ่งแวดล้อม ๒.๒ การอนุรักษ์ การฟื้นฟู การเฝ้าระวัง และการป้องกัน รักษาทรัพยากรธรรมชาติและสิ่งแวดล้อม	- แผนงานเศษและชุมชน - แผนงานสร้างความเข้มแข็งของชุมชน - แผนงานเกษตร	-ฝ่ายสาธารณสุข -งานป้องกันฯ

ที่	ยุทธศาสตร์ชาติ ๒๐ ปี	แผนพัฒนาเศรษฐกิจฯ ๑๓	เป้าหมายการพัฒนาที่ยั่งยืน SDGs	ยุทธศาสตร์จังหวัด	ยุทธศาสตร์การพัฒนาของ อปท. ในเขตจังหวัด	ยุทธศาสตร์ (อปท.)	กลยุทธ์	แผนงาน	หน่วยงานรับผิดชอบหลัก
๓	ยุทธศาสตร์ที่ ๓ ด้านการพัฒนาและเสริมสร้างศักยภาพทรัพยากรมนุษย์	<p>- หมายเหตุที่ ๘ ไทยมีพื้นที่และเมืองอัจฉริยะที่น่าอยู่ ปลอดภัย เด็ดขาดได้อย่างยั่งยืน</p> <p>- หมายเหตุที่ ๙ ไทยมีความยากจนข้ามรุ่นลดลง และมีความคุ้มครองทางสังคมเพียงพอเหมาะสม</p> <p>- หมายเหตุที่ ๑๒ ไทยมีกำลังคนสมรรถนะสูง มุ่งเรียนรู้อน่างต่อเนื่อง ตอบโจทย์ในการพัฒนาแห่งอนาคต</p>	<p>- เป้าหมายที่ ๓ สร้างหลักประกันว่าคนมีชีวิตที่ดีมีสุขภาพดีและส่งเสริมความเป็นอยู่ที่ดีสำหรับทุกคนในทุกวัย</p> <p>- เป้าหมายที่ ๔ สร้างหลักประกันว่าทุกคนมีการศึกษาที่มีคุณภาพอย่างครอบคลุมและเท่าเทียมและสนับสนุนโอกาสในการเรียนรู้ตลอดชีพ</p> <p>- เป้าหมายที่ ๑๖ ส่งเสริมสังคมที่สงบสุขและครอบคลุมเพื่อการพัฒนาที่ยั่งยืน ให้ทุกคนเข้าถึงความยุติธรรม และสร้างสถาบันที่มีประสิทธิภาพ รับผิดชอบ และครอบคลุมในทุกระดับ</p> <p>- เป้าหมายที่ ๑๗ เสริมสร้างความเข้มแข็งให้แก่กลไกการดำเนินงาน และฟื้นฟูหุ้นส่วนความร่วมมือระดับโลกเพื่อการพัฒนาที่ยั่งยืน</p>	ประเด็นยุทธศาสตร์ที่ ๑ การพัฒนาและยกระดับคุณภาพชีวิต เสริมสร้างความมั่นคงปลอดภัยเพื่อสังคมคุณภาพชีวิตที่ดี	ยุทธศาสตร์ที่ ๓ การพัฒนาสังคม/ชุมชน และการรักษาความสงบเรียบร้อย	การพัฒนาสังคม/ชุมชน และการรักษาความสงบเรียบร้อย	<p>๓.๑ การพัฒนาคุณภาพชีวิตเด็ก สตรี คนชรา ผู้พิการและผู้ด้อยโอกาส</p> <p>๓.๒ การศึกษา</p> <p>๓.๓ การส่งเสริมศิลปวัฒนธรรม ประเพณี และภูมิปัญญาท้องถิ่น</p> <p>๓.๔ การป้องกันรักษาและส่งเสริมสุขภาพอนามัยของประชาชน</p> <p>๓.๕ การส่งเสริมความเข้มแข็งของชุมชน</p>	<p>- แผนงานบริหารงานทั่วไป</p> <p>- แผนงานการรักษาความสงบภายใน</p> <p>- แผนงานการศึกษา</p> <p>- แผนงานสาธารณสุข</p> <p>- แผนงานสังคมสงเคราะห์</p> <p>- แผนงานสร้างความเข้มแข็งของชุมชน</p> <p>- แผนงานการศาสนา วัฒนธรรมและันทนาการ</p> <p>- แผนงานงบกลาง</p>	<p>- สำนักปลัด</p> <p>- งานป้องกัน</p> <p>- งานการศึกษา</p> <p>- งานสาธารณสุข</p> <p>- งานพัฒนาชุมชน</p> <p>- งานนโยบายและแผน</p>

ที่	ยุทธศาสตร์ชาติ ๒๐ ปี	แผนพัฒนาเศรษฐกิจฯ ๑๓	เป้าหมายการพัฒนาที่ยั่งยืน SDGs	ยุทธศาสตร์จังหวัด	ยุทธศาสตร์การพัฒนาของ อปท. ในเขตจังหวัด	ยุทธศาสตร์ (อปท.)	กลยุทธ์	แผนงาน	หน่วยงานรับผิดชอบหลัก
๔	ยุทธศาสตร์ที่ ๓ ด้านการพัฒนาและเสริมสร้างศักยภาพทรัพยากรมนุษย์	- หมายเหตุที่ ๑๐ ไทยมีเศรษฐกิจหมุนเวียนและสังคมคาร์บอนต่ำ	- เป้าหมายที่ ๘ ส่งเสริมการเติบโตทางเศรษฐกิจที่ต่อเนื่อง ครอบคลุม และยั่งยืน การจ้างงานเต็มที่มีผลิตภาพ และการมีงานที่เหมาะสมสำหรับประชาชน	ประเด็นยุทธศาสตร์ที่ ๔ การพัฒนาเกษตรเชิงคุณภาพ เกษตรแปรรูปมูลค่าสูงด้วยนวัตกรรมและเทคโนโลยี	ยุทธศาสตร์ที่ ๔ การพัฒนาด้านเศรษฐกิจ	ยุทธศาสตร์การพัฒนาด้านเศรษฐกิจ	๔.๑ การส่งเสริมอาชีพและเพิ่มรายได้ให้แก่ประชาชน ๔.๒ การส่งเสริมการตลาดและการใช้สินค้าท้องถิ่น ๔.๓ การส่งเสริมการท่องเที่ยว	- แผนงานส่งเสริมความเข้มแข็งของชุมชน - แผนงานเกษตร - แผนงานศาสนาวัฒนธรรมและนันทนาการ	งานพัฒนาชุมชน งานส่งเสริมการเกษตร งานการศึกษา
๕	ยุทธศาสตร์ที่ ๖ ด้านการพัฒนาและเสริมสร้างศักยภาพทรัพยากรมนุษย์	- หมายเหตุที่ ๑๓ ไทยมีภาครัฐที่ทันสมัย มีประสิทธิภาพ และตอบโจทย์ประชาชน	- เป้าหมายที่ ๑๑ ทำให้เมืองและการตั้งถิ่นฐานของมนุษย์มีความครอบคลุม ปลอดภัย มีภูมิทัศน์ด้านทานและยั่งยืน เป้าหมายที่ ๑๗ เสริมสร้างความเข้มแข็งให้แก่กลไกการดำเนินงาน และฟื้นฟูหุ้นส่วนความร่วมมือระดับโลกเพื่อการพัฒนาที่ยั่งยืน	ประเด็นยุทธศาสตร์ที่ ๑ การพัฒนาและยกระดับคุณภาพชีวิต เสริมสร้างความมั่นคงปลอดภัยเพื่อสังคมและคุณภาพชีวิตที่ดี	ยุทธศาสตร์ที่ ๕ ด้านการบริหารและพัฒนาองค์กร	ด้านการบริหารและพัฒนาองค์กร	๕.๑ การพัฒนาบุคลากร ๕.๒ การปรับปรุง การพัฒนาเครื่องมือ-เครื่องใช้และสถานที่ปฏิบัติงาน	ทุกส่วนราชการ โนสังกัด	

บัญชีสรุปโครงการพัฒนา

แบบ ผ. ๐๑

แผนพัฒนาท้องถิ่น (พ.ศ. ๒๕๖๖ - ๒๕๗๐) เทศบาลตำบลสิริราช

แก้ไข ครั้งที่ ๒/๒๕๖๖

ยุทธศาสตร์และแนวทางการพัฒนา	ปี ๒๕๖๖		ปี ๒๕๖๗		ปี ๒๕๖๘		ปี ๒๕๖๙		ปี ๒๕๗๐		รวม ๕ ปี	
	จำนวนโครงการ	งบประมาณ	จำนวนโครงการ	งบประมาณ	จำนวนโครงการ	งบประมาณ	จำนวนโครงการ	งบประมาณ	จำนวนโครงการ	งบประมาณ	จำนวนโครงการ	งบประมาณ
๑. ยุทธศาสตร์ด้านการพัฒนาโครงสร้างพื้นฐาน												
๑.๑ กลยุทธ์การก่อสร้าง ปรับปรุงบำรุงรักษา ถนน สะพาน												
(๑) แผนงานอุตสาหกรรมและการโยธา	๑๐	๙,๔๕๗,๔๐๐	๕	๓,๑๘๐,๔๐๐	๗	๕,๕๙๖,๗๐๐	๔	๓๑,๖๒๔,๔๐๐	๓	๓๐๘,๐๐๐	๒๗	๒๙,๙๖๖,๙๐๐
๑.๒ กลยุทธ์การพัฒนาด้านสาธารณูปโภค สาธารณูปการและแหล่งน้ำเพื่อการอุปโภค บริโภคและการเกษตร												
(๑) แผนงานอุตสาหกรรมและการโยธา	๓	๓,๐๖๔,๓๖๘	๒	๕๐๙,๐๐๐	๒	๒๕๐,๕๐๐	๔	๑,๕๕๙,๘๕๐	๔	๒,๔๐๒,๕๐๐	๑๕	๗,๖๖๘,๑๐๘
(๒) แผนงานอุตสาหกรรมและการโยธา	-	-	-	-	-	-	๓	๓๐๐,๐๐๐	๒	๓๕๗,๓๐๐	๓	๖๕๗,๓๐๐
๑.๓ กลยุทธ์การไฟฟ้าสาธารณะ												
(๑) แผนงานอุตสาหกรรมและการโยธา	๑	๓๐๐,๐๐๐	๑	๓๐๐,๐๐๐	๓	๓๐๐,๐๐๐	๓	๓๐๐,๐๐๐	๓	๓๐๐,๐๐๐	๕	๕๐๐,๐๐๐
รวม	๑๔	๑๒,๖๒๑,๗๖๘	๘	๓,๙๘๙,๔๐๐	๑๐	๕,๙๓๗,๑๐๐	๑๐	๓๓,๕๗๖,๒๕๐	๘	๒,๙๕๗,๘๐๐	๕๐	๓๘,๗๘๒,๓๐๘
๒. ยุทธศาสตร์ด้านการอนุรักษ์ทรัพยากรธรรมชาติและสิ่งแวดล้อม												
๒.๑ กลยุทธ์การสร้างจิตสำนึกและความตระหนักในการจัดการทรัพยากรธรรมชาติและสิ่งแวดล้อม												
(๑) แผนงานเกษตรและชุมชน	๔	๙๘,๔๘๐	๔	๙๘,๔๘๐	๔	๙๘,๔๘๐	๔	๙๘,๔๘๐	๔	๙๘,๔๘๐	๒๐	๔๙๒,๘๐๐
(๒) แผนงานสร้างความเข้มแข็งของชุมชน	๓	๒๒,๘๖๐	๑	๒๒,๘๖๐	๑	๒๒,๘๖๐	๑	๒๒,๘๖๐	๑	๒๒,๘๖๐	๕	๑๑๔,๓๐๐

ยุทธศาสตร์และแนวทางการพัฒนา	ปี ๒๕๖๖		ปี ๒๕๖๗		ปี ๒๕๖๘		ปี ๒๕๖๙		ปี ๒๕๗๐		รวม ๕ ปี	
	จำนวนโครงการ	งบประมาณ	จำนวนโครงการ	งบประมาณ	จำนวนโครงการ	งบประมาณ	จำนวนโครงการ	งบประมาณ	จำนวนโครงการ	งบประมาณ	จำนวนโครงการ	งบประมาณ
๒.๒ กลยุทธ์การอนุรักษ์ การฟื้นฟู การเฝ้าระวังและการป้องกันรักษาทรัพยากรธรรมชาติและสิ่งแวดล้อม												
(๒) แผนงานการเกษตร	๘	๓๒๓,๐๐๐	๘	๓๒๓,๐๐๐	๘	๓๒๓,๐๐๐	๘	๓๒๓,๐๐๐	๘	๓๒๓,๐๐๐	๔๐	๖๑๕,๐๐๐
รวม	๑๓	๒๔๙,๓๕๐	๑๓	๒๔๙,๓๕๐	๑๓	๒๔๙,๓๕๐	๑๓	๒๔๙,๓๕๐	๑๓	๒๔๙,๓๕๐	๖๕	๑,๒๒๑,๗๐๐
๓) ยุทธศาสตร์ด้านการพัฒนาสังคม												
๓.๑ กลยุทธ์การพัฒนาคุณภาพชีวิตประชาชน												
(๑) แผนงานบริหารทั่วไป	๕	๕๙๓,๙๘๐	๕	๕๙๓,๙๘๐	๕	๕๙๓,๙๘๐	๕	๕๙๓,๙๘๐	๕	๕๙๓,๙๘๐	๒๕	๒,๕๖๙,๙๐๐
๓.๒ กลยุทธ์การสนับสนุนการศึกษาและส่งเสริมการพัฒนาศักยภาพทรัพยากรมนุษย์												
(๑) แผนงานการศึกษา	๕๐	๒,๙๒๖,๙๗๓	๕๐	๒,๙๒๖,๙๗๓	๕๐	๒,๙๒๖,๙๗๓	๕๐	๒,๙๒๖,๙๗๓	๕๐	๒,๙๒๖,๙๗๓	๒๕๐	๑๔,๖๓๔,๘๕๕
๓.๓ กลยุทธ์การส่งเสริมศิลปวัฒนธรรม ประเพณี และภูมิปัญญาท้องถิ่น												
(๑) แผนงานการศาสนาวัฒนธรรมและนันทนาการ	๒๓	๓๓๒,๐๐๐	๒๓	๓๓๒,๐๐๐	๒๓	๓๓๒,๐๐๐	๒๓	๓๓๒,๐๐๐	๒๓	๓๓๒,๐๐๐	๑๑๕	๑,๓๒๘,๐๐๐
๓.๔ กลยุทธ์การป้องกันรักษาและส่งเสริมสุขภาพอนามัยของประชาชน												
(๑) แผนงานสาธารณสุข	๒๖	๓๐๙,๐๐๐	๒๖	๓๐๙,๐๐๐	๒๖	๓๐๙,๐๐๐	๒๖	๓๐๙,๐๐๐	๒๖	๓๐๙,๐๐๐	๑๓๓	๑,๕๖๖,๙๐๐
๓.๕ กลยุทธ์การส่งเสริมความเข้มแข็งของชุมชน												
(๑) แผนงานการรักษาความสงบภายใน	๗	๓๕๔,๒๐๐	๓๐	๒๐๘,๒๐๐	๙	๑๖๙,๒๐๐	๑๐	๒๓๓,๒๐๐	๗	๓๕๔,๒๐๐	๕๓	๘๗๗,๐๐๐

ยุทธศาสตร์และแนวทางการพัฒนา	ปี ๒๕๖๖		ปี ๒๕๖๗		ปี ๒๕๖๘		ปี ๒๕๖๙		ปี ๒๕๗๐		รวม ๕ ปี	
	จำนวนโครงการ	งบประมาณ	จำนวนโครงการ	งบประมาณ	จำนวนโครงการ	งบประมาณ	จำนวนโครงการ	งบประมาณ	จำนวนโครงการ	งบประมาณ	จำนวนโครงการ	งบประมาณ
๓.๕ กลยุทธ์การส่งเสริมความเข้มแข็งของชุมชน (ต่อ)												
(๒) แผนงานสังคมสงเคราะห์	๓	๐	๓	๐	๓	๐	๓	๐	๓	๐	๕	๐
(๓) แผนงานสร้างความเข้มแข็งของชุมชน	๘	๓๐๕,๓๐๐	๘	๓๐๕,๓๐๐	๘	๓๐๕,๓๐๐	๘	๓๐๕,๓๐๐	๘	๓๐๕,๓๐๐	๔๐	๕๒๖,๕๐๐
(๔) แผนงานงบกลาง	๕	๑๒,๑๖๖,๒๐๐	๕	๑๒,๑๖๖,๒๐๐	๕	๑๒,๑๖๖,๒๐๐	๕	๑๒,๑๖๖,๒๐๐	๕	๑๒,๑๖๖,๒๐๐	๒๕	๖๐,๘๓๓,๐๐๐
รวม	๑๒๓	๑๖,๔๗๗,๖๕๑	๑๒๖	๑๖,๕๙๑,๖๕๑	๑๒๕	๑๖,๕๐๒,๖๕๑	๑๒๖	๑๖,๕๙๔,๖๕๑	๑๒๖	๑๖,๕๒๕,๓๕๑	๖๒๖	๘๒,๒๕๙,๙๕๕
๔. ยุทธศาสตร์การพัฒนาเศรษฐกิจ												
๔.๑ กลยุทธ์การส่งเสริมอาชีพเพื่อสร้างรายได้ให้แก่ประชาชน												
(๑) แผนงานสร้างค่างามเข้มแข็งของชุมชน	๒	๑๕,๐๐๐	๒	๑๕,๐๐๐	๒	๑๕,๐๐๐	๒	๑๕,๐๐๐	๒	๑๕,๐๐๐	๑๐	๗๕,๐๐๐
(๒) แผนงานการเกษตร	๑๔	๓๗๒,๐๐๐	๑๓	๓๕๒,๐๐๐	๑๔	๓๗๒,๐๐๐	๑๓	๓๕๒,๐๐๐	๑๔	๓๗๒,๐๐๐	๖๘	๑,๘๒๐,๐๐๐
รวม	๑๖	๓๘๗,๐๐๐	๑๕	๓๖๗,๐๐๐	๑๖	๓๘๗,๐๐๐	๑๕	๓๖๗,๐๐๐	๑๖	๓๘๗,๐๐๐	๗๘	๑,๘๙๕,๐๐๐
๕) ยุทธศาสตร์ด้านการพัฒนาการเมือง - การบริหาร												
๕.๑ กลยุทธ์การพัฒนาบุคลากรท้องถิ่น												
(๑) กลยุทธ์การพัฒนาบุคลากรท้องถิ่น	๖	๕๗,๐๐๐	๕	๓๕,๐๐๐	๖	๓๕,๐๐๐	๕	๓๕,๐๐๐	๖	๕๗,๐๐๐	๒๘	๑๙๙,๐๐๐

ยุทธศาสตร์และแนวทางการพัฒนา	ปี ๒๕๖๖		ปี ๒๕๖๗		ปี ๒๕๖๘		ปี ๒๕๖๙		ปี ๒๕๗๐		รวม ๕ ปี	
	จำนวนโครงการ	งบประมาณ	จำนวนโครงการ	งบประมาณ	จำนวนโครงการ	งบประมาณ	จำนวนโครงการ	งบประมาณ	จำนวนโครงการ	งบประมาณ	จำนวนโครงการ	งบประมาณ
๕.๒ กลยุทธ์การพัฒนางาน เครื่องมือ เครื่องใช้ และสถานที่ปฏิบัติงาน												
(๓) แผนงานบริหารงานทั่วไป	๙	๓๖๗,๐๐๐	๖	๔๕,๐๐๐	๖	๔๕,๐๐๐	๗	๔๕,๐๐๐	๗	๕๗,๐๐๐	๓๕	๕๖๙,๐๐๐
(๒) แผนงานอุตสาหกรรมและโยธา	๕	๖๓๖,๐๐๐	๒	๓๖๘,๐๐๐	๓	๒๐๒,๐๐๐	๔	๕๑๓,๐๐๐	๕	๘,๖๐๒,๕๐๐	๑๘	๑๐,๓๒๓,๕๐๐
รวม	๒๐	๑,๐๐๓,๐๐๐	๑๓	๘๕๘,๐๐๐	๑๕	๒๔๗,๐๐๐	๑๑	๙๕๘,๐๐๐	๑๒	๖,๖๐๖,๕๐๐	๕๓	๑๑,๐๘๙,๕๐๐
รวมทั้งสิ้น	๑๘๖	๓๐,๗๙๐,๗๕๙	๑๗๕	๒๑,๓๙๐,๓๙๑	๑๗๙	๒๓,๓๕๓,๐๙๑	๑๘๐	๓๑,๒๒๕,๒๓๑	๑๘๐	๒๘,๘๒๐,๙๙๑	๘๗๐	๑๓๕,๒๔๘,๕๖๓

135,580,463

บัญชีสรุปโครงการพัฒนา

แบบ ผ. ๐๑/๑

แผนพัฒนาท้องถิ่น (พ.ศ. ๒๕๖๖ - ๒๕๗๐) เทศบาลตำบลสิริราช

ที่นำมาจากแผนพัฒนาหมู่บ้าน/ชุมชน แกะไข ครั้งที่ ๒/๒๕๖๖

หมู่บ้าน/ชุมชน	ปี ๒๕๖๖		ปี ๒๕๖๗		ปี ๒๕๖๘		ปี ๒๕๖๙		ปี ๒๕๗๐		รวม ๕ ปี	
	จำนวนโครงการ	งบประมาณ	จำนวนโครงการ	งบประมาณ	จำนวนโครงการ	งบประมาณ	จำนวนโครงการ	งบประมาณ	จำนวนโครงการ	งบประมาณ	จำนวนโครงการ	งบประมาณ
หมู่ที่ ๑ บ้านสันดอนแก้ว	๓	๓๕๓,๐๐๐	๑	๙๕๑,๙๐๐	๒	๔,๕๒๙,๐๐๐	๓	๙๕๙,๐๐๐	-	-	๙	๖,๖๗๒,๙๐๐
รวม	๓	๓๕๓,๐๐๐	๑	๙๕๑,๙๐๐	๒	๔,๕๒๙,๐๐๐	๓	๙๕๙,๐๐๐	-	-	๙	๖,๖๗๒,๙๐๐
หมู่ที่ ๒ บ้านด่าน	๓	๔๐๘,๐๐๐	-	-	-	-	-	-	๑	๑๐๔,๐๐๐	๒	๕๓๒,๐๐๐
รวม	๓	๔๐๘,๐๐๐	-	-	-	-	-	-	๑	๑๐๔,๐๐๐	๒	๕๓๒,๐๐๐
หมู่ที่ ๓ บ้านแม่ระ	๒	๖,๐๕๕,๐๐๐	-	-	๑	๕๖,๐๐๐	-	-	๑	๓๒,๐๐๐	๔	๖,๑๔๓,๐๐๐
รวม	๒	๖,๐๕๕,๐๐๐	-	-	๑	๕๖,๐๐๐	-	-	๑	๓๒,๐๐๐	๔	๖,๑๔๓,๐๐๐
หมู่ที่ ๔ บ้านสบแม่บาง	๓	๑๓๘,๘๐๐	๑	๒๔๐,๔๐๐	-	-	๒	๒,๐๑๑,๗๕๐	-	-	๔	๒,๓๙๐,๙๕๐
รวม	๓	๑๓๘,๘๐๐	๑	๒๔๐,๔๐๐	-	-	๒	๒,๐๑๑,๗๕๐	-	-	๔	๒,๓๙๐,๙๕๐
หมู่ที่ ๕ บ้านสันป่าเป่า	๒	๑,๓๒๙,๗๐๐	๑	๕๑๖,๐๐๐	๑	๓๗๘,๖๗๑	-	-	๑	๒๕๙,๐๐๐	๕	๒,๓๗๓,๐๗๑
รวม	๒	๑,๓๒๙,๗๐๐	๑	๕๑๖,๐๐๐	๑	๓๗๘,๖๗๑	-	-	๑	๒๕๙,๐๐๐	๕	๒,๓๗๓,๐๗๑
หมู่ที่ ๖ บ้านอ้อ	๓	๔๖๒,๐๐๐	-	-	-	-	-	-	๑	๗๑,๐๐๐	๒	๕๓๓,๐๐๐
รวม	๓	๔๖๒,๐๐๐	-	-	-	-	-	-	๑	๗๑,๐๐๐	๒	๕๓๓,๐๐๐
หมู่ที่ ๗ บ้านแม่ทาน	๒	๓๙๐,๑๐๐	-	-	-	-	-	-	๑	๕๖,๐๐๐	๓	๔๔๖,๑๐๐
รวม	๒	๓๙๐,๑๐๐	-	-	-	-	-	-	๑	๕๖,๐๐๐	๓	๔๔๖,๑๐๐
หมู่ที่ ๘ บ้านเด่น	๓	๔,๔๘๕,๔๖๕	๑	๒๕๐,๐๐๐	-	-	-	-	๑	๖๘๘,๐๐๐	๕	๕,๓๘๓,๔๖๕
รวม	๓	๔,๔๘๕,๔๖๕	๑	๒๕๐,๐๐๐	-	-	-	-	๑	๖๘๘,๐๐๐	๕	๕,๓๘๓,๔๖๕
หมู่ที่ ๙ บ้านแม่ทาน	-	-	๒	๙๘๓,๐๐๐	-	-	๑	๕๕๓,๙๐๐	-	-	๓	๑,๕๓๖,๙๐๐
รวม	-	-	๒	๙๘๓,๐๐๐	-	-	๑	๕๕๓,๙๐๐	-	-	๓	๑,๕๓๖,๙๐๐
รวมทั้งสิ้น	๑๕	๑๓,๕๙๗,๐๖๕	๖	๒,๘๔๑,๓๐๐	๔	๔,๘๖๓,๖๗๑	๔	๓,๕๐๒,๖๕๐	๒	๑,๑๙๐,๐๐๐	๓๕	๒๕,๔๓๒,๖๗๖

รายละเอียดโครงการพัฒนา

แผนพัฒนาท้องถิ่น (พ.ศ. ๒๕๖๖ -๒๕๗๐) เทศบาลตำบลสิริราช แก้วโข่ ครั้งที่ ๒/๒๕๖๖
สำหรับองค์กรปกครองส่วนท้องถิ่นดำเนินการ

แบบ ผ. ๐๒

- ก. ยุทธศาสตร์ชาติ ๒๐ ปี ยุทธศาสตร์ที่ ๒ ด้านความสามารถในการแข่งขัน
- ข. แผนพัฒนาเศรษฐกิจและสังคมแห่งชาติ ฉบับที่ ๑๓ หมายความว่า ๕ ไทยเป็นประตูการค้าการลงทุนและยุทธศาสตร์ทางโลจิสติกส์ที่สำคัญของภูมิภาค
- ค. Sustainable Development Goals : SDGs เป้าหมายที่ ๙ สร้างโครงสร้างพื้นฐานที่มีความทนทาน ส่งเสริมการพัฒนาอุตสาหกรรมที่ครอบคลุมและยั่งยืน และส่งเสริมนวัตกรรม
- ง. ยุทธศาสตร์จังหวัด ประเด็นยุทธศาสตร์ที่ ๒ เมืองส่งเสริมอุตสาหกรรมการท่องเที่ยว เพื่อขับเคลื่อนเศรษฐกิจของจังหวัด
- จ. ยุทธศาสตร์การพัฒนาขององค์กรปกครองส่วนท้องถิ่นในเขตจังหวัด ยุทธศาสตร์ที่ ๑ ด้านการพัฒนาโครงสร้างพื้นฐาน
๑. ยุทธศาสตร์ด้านการพัฒนาโครงสร้างพื้นฐาน
- ๑.๑ กลยุทธ์ การก่อสร้าง ปรับปรุง บำรุงรักษา ถนน สะพาน
- (๑) แผนงานอุตสาหกรรมและการโยธา

ที่	โครงการ	วัตถุประสงค์	เป้าหมาย (ผลผลิตของ โครงการ)	งบประมาณ					ตัวชี้วัด (KPI)	ผลที่คาดว่าจะได้รับ	หน่วยงาน รับผิดชอบ หลัก
				๒๕๖๖ (บาท)	๒๕๖๗ (บาท)	๒๕๖๘ (บาท)	๒๕๖๙ (บาท)	๒๕๗๐ (บาท)			
๑	โครงการงานซ่อมสร้างผิวทาง AC. โดยวิธี Pavement In-Place Recycling (ข้อ ๒) หมู่ที่ ๑	- เพื่อให้การคมนาคมสัญจรไปมาได้สะดวก - เพื่อใช้ขนส่งผลผลิตทางการเกษตร	- ซ่อมสร้างผิวทาง ขนาดผิวจราจร กว้าง ๔.๐๐ ม. ยาว ๔๕๓.๐๐ ม.	-	-	๔๕๙,๐๐๐	-	-	๑ สาย/ปี ร้อยละความพึงพอใจของราษฎร	- ราษฎรได้รับความสะดวกปลอดภัยในการเดินทาง - การขนส่งผลผลิตทางการเกษตรสะดวก	กองช่าง

ที่	โครงการ	วัตถุประสงค์	เป้าหมาย (ผลผลิตของ โครงการ)	งบประมาณ					ตัวชี้วัด (KPI)	ผลที่คาดว่าจะ ได้รับ	หน่วยงาน รับผิดชอบ หลัก
				๒๕๖๖ (บาท)	๒๕๖๗ (บาท)	๒๕๖๘ (บาท)	๒๕๖๙ (บาท)	๒๕๗๐ (บาท)			
๒	โครงการก่อสร้าง วางระบายน้ำจากบ้าน นายปิ่น คำท้าว - ถนน รอบวงแหวน หมู่ที่ ๑ บ้านสันดอนแก้ว	- เพื่อระบายน้ำท่วมขัง - เพื่อแก้ไขปัญหาน้ำท่วม ถนน	- ก่อสร้างราง (ก ๓๐) ปากกว้าง ๐.๓๐ ม. ท้องกว้าง ๐.๓๐ ม. ลึก ๐.๓๐ ม. หน้า ๐.๓๐ ม. ฝาปิดหนา ๐.๑๒๕ ม. ยาว ๑๗๐.๐๐ ม. รายละเอียดตามแบบแปลน ทต.สิริราชกำหนด	-	-	-	๔๙๘,๐๐๐	-	๑ แห่ง/ปี ร้อยละความ พึงพอใจของ ราษฎร	- ลดปัญหาการเกิด น้ำท่วมขัง - ถนนได้รับการป้องกัน จากน้ำท่วม	กองช่าง
๓	โครงการก่อสร้างวาง ระบายน้ำจากสะพาน ข้ามห้วยเมื่อยอน - หน้าบ้านนางสังวาล มังกร หมู่ที่ ๑ บ้านสันดอนแก้ว	- เพื่อระบายน้ำท่วมขัง - เพื่อแก้ไขปัญหาน้ำท่วม ถนน	- ก่อสร้างราง (ข ๕๐) ปากกว้าง ๐.๕๐ ม. ท้องกว้าง ๐.๕๐ ม. ลึก ๐.๕๐ ม. หน้า ๐.๑๐ ม. ฝาปิดหนา ๐.๑๒๕ ม. ยาว ๖๕๐.๐๐ ม. รายละเอียดตามแบบแปลน ทต.สิริราช กำหนด	-	-	-	๒,๗๕๔,๐๐๐	-	๑ แห่ง/ปี ร้อยละความ พึงพอใจของ ราษฎร	- ลดปัญหาการเกิด น้ำท่วมขัง - ถนนได้รับการป้องกัน จากน้ำท่วม	กองช่าง
๔	โครงการก่อสร้างถนน คสล. ถนนรอบวงแหวน - วัดบ้านดำน หมู่ที่ ๒	- เพื่อให้การคมนาคม สัญจรไปมาได้สะดวก - เพื่อใช้ขนส่งผลผลิตทาง การเกษตร	- งานก่อสร้างถนน คสล. จากถนน รอบวงแหวน - วัดบ้านดำน ขนาด กว้าง ๓.๐๐ ม. ยาว ๑๐๐.๐๐ ม.	-	-	๒๐๐,๐๐๐	-	-	๑ สาย/ปี ร้อยละความ พึงพอใจของ ราษฎร	- ราษฎรได้รับความสะดวก ปลอดภัยในการเดินทาง - การขนส่งผลผลิตทาง การเกษตรสะดวกปลอดภัย	กองช่าง

ที่	โครงการ	วัตถุประสงค์	เป้าหมาย (ผลผลิตของ โครงการ)	งบประมาณ					ตัวชี้วัด (KPI)	ผลที่คาดว่าจะ ได้รับ	หน่วยงาน รับผิดชอบ หลัก
				๒๕๖๖ (บาท)	๒๕๖๗ (บาท)	๒๕๖๘ (บาท)	๒๕๖๙ (บาท)	๒๕๗๐ (บาท)			
๕	โครงการเสริมผิวลาด ยางแอสฟัลติกคอนกรีต ถนนวงแหวน - วัดบ้านด่าน หมู่ที่ ๒	- เพื่อให้การคมนาคม สัญจรไปมาได้สะดวก - เพื่อใช้ขนส่งผลผลิตทาง การเกษตร	- งานเสริมผิวลาดยางแอสฟัลติก คอนกรีต จากถนนรอบวงแหวน - วัดบ้านด่าน ขนาดกว้าง ๓.๐๐ ม. ระยะทาง ๐.๘๖๕ กม.	๔๙๙,๐๐๐	-	-	-	-	๓ สาย/ปี ร้อยละความ พึงพอใจของ ราษฎร	- ราษฎรได้รับความสะดวก ปลอดภัยในการเดินทาง - การขนส่งผลผลิตทาง การเกษตรสะดวกปลอดภัย	กองช่าง
๖	โครงการวางท่อลอด เหลี่ยมข้ามลำห้วยข้าง บ้านนายจันทร์ ใจยามิ หมู่ที่ ๒ บ้านด่าน	- เพื่อระบายน้ำท่วมขัง - เพื่อแก้ไขปัญหาน้ำท่วม ถนน	- ท่อลอดเหลี่ยม ขนาด ๑.๕๐ x ๑.๕๐ x ๑.๐๐ เมตร หนา ๐.๑๕ เมตร รายละเอียดตาม แบบแปลน ทต.สิริราชกำหนด	-	-	-	-	๑๐๘,๐๐๐	๓ แห่ง/ปี ร้อยละความ พึงพอใจของ ราษฎร	- ลดปัญหาการเกิด น้ำท่วมขัง - ถนนได้รับการป้องกัน จากน้ำท่วม	กองช่าง
๗	โครงการก่อสร้างถนน ผิวจราจรหินคลุก หมู่ที่ ๒ บ้านด่าน	- เพื่อให้การคมนาคม สัญจรไปมาได้สะดวก - เพื่อใช้ขนส่งผลผลิตทาง การเกษตร	- จุดที่ ๓ ถนนสายทุ่งแม่ขาม กว้าง ๕.๐๐ เมตร ระยะทาง ๑,๔๘๒.๐๐ เมตร หนา ๐.๒๐ เมตร หรือพื้นผิวจราจรมีพื้นที่ไม่น้อยกว่า จุดที่ ๒ ถนนสายทุ่งแม่ขามได้ กว้าง ๕.๐๐ เมตร ระยะทาง ๑,๓๕๐.๐๐ เมตร หนา ๐.๒๐ เมตร หรือพื้นผิวจราจรมีพื้นที่ไม่น้อยกว่า ๕,๕๐๐.๐๐ ตารางเมตร รายละเอียดตามแบบแปลน ทต.สิริราชกำหนด	-	-	๒,๕๗๕,๐๐๐	-	-	๑ สาย/ปี ร้อยละความ พึงพอใจของ ราษฎร	- ราษฎรได้รับความสะดวก ปลอดภัยในการเดินทาง - การขนส่งผลผลิตทาง การเกษตรสะดวก ปลอดภัย	กองช่าง

ที่	โครงการ	วัตถุประสงค์	เป้าหมาย (ผลผลิตของ โครงการ)	งบประมาณ					ตัวชี้วัด (KPI)	ผลที่คาดว่าจะ ได้รับ	หน่วยงาน รับผิดชอบ หลัก
				๒๕๖๖ (บาท)	๒๕๖๗ (บาท)	๒๕๖๘ (บาท)	๒๕๖๙ (บาท)	๒๕๗๐ (บาท)			
๘	โครงการก่อสร้างถนน ผิวจราจรหินคลุก สายทุ่งแม่วะ หมู่ที่ ๒ บ้านดำน	- เพื่อให้การคมนาคม สัญจรไปมาได้สะดวก - เพื่อใช้ขนส่งผลผลิตทาง การเกษตร	- ขนาดกว้าง ๕.๐๐ เมตร ระยะทาง ๑,๒๐๐.๐๐ เมตร หนา ๐.๒๐ เมตร หรือพื้นผิวจราจร มีพื้นที่ไม่น้อยกว่า ๖,๐๐๐.๐๐ ตารางเมตร รายละเอียดตามแบบแปลน ทศ.สิริราชกำหนด	-	-	-	๑,๒๑๑,๐๐๐	-	๓ สาย/ปี ร้อยละความ พึงพอใจของ ราษฎร	- ราษฎรได้รับความสะดวก ปลอดภัยในการเดินทาง - การขนส่งผลผลิตทาง การเกษตรสะดวก ปลอดภัย	กองช่าง
๙	โครงการปรับปรุงทาง ลำลองเข้าพื้นที่เกษตร กรรม สายหนองม่วง หมู่ที่ ๓ บ้านแม่วะ	- เพื่อให้การคมนาคม สัญจรไปมาได้สะดวก - เพื่อใช้ขนส่งผลผลิตทาง การเกษตร	- โดยถมหินคลุกปรับเกลี่ยเรียบ ขนาดกว้าง ๓.๐๐ ม. หนาเฉลี่ย ๐.๑๕ ม. ระยะทาง ๔๙๐.๐๐ ม. หรือมีพื้นที่รวมกันไม่น้อยกว่า ๑,๔๗๐.๐๐ ตร.ม.	-	๒๐๐,๐๐๐	-	-	-	๓ สาย/ปี ร้อยละความ พึงพอใจของ ราษฎร	- ราษฎรได้รับความสะดวก ปลอดภัยในการเดินทาง - การขนส่งผลผลิตทาง การเกษตรสะดวก ปลอดภัย	กองช่าง
๑๐	โครงการปรับปรุงทาง ลำลองเข้าพื้นที่เกษตร กรรมสายห้วยบึงเป่า หมู่ที่ ๓ บ้านแม่วะ	- เพื่อให้การคมนาคม สัญจรไปมาได้สะดวก - เพื่อใช้ขนส่งผลผลิตทาง การเกษตร	- โดยถมหินคลุกปรับเกลี่ยเรียบ ขนาดกว้าง ๓.๐๐ ม. หนาเฉลี่ย ๐.๑๕ ม. ระยะทาง ๑๒๓.๐๐ ม. หรือมีพื้นที่รวมกันไม่น้อยกว่า ๓๖๙.๐๐ ตร.ม.	-	-	๕๐,๐๐๐	-	-	๓ สาย/ปี ร้อยละความ พึงพอใจของ ราษฎร	- ราษฎรได้รับความสะดวก ปลอดภัยในการเดินทาง - การขนส่งผลผลิตทาง การเกษตรสะดวก ปลอดภัย	กองช่าง
๑๑	โครงการปรับปรุงทาง ลำลองเข้าพื้นที่เกษตร กรรม สายห้วยศรี หมู่ที่ ๓ บ้านแม่วะ	- เพื่อให้การคมนาคม สัญจรไปมาได้สะดวก - เพื่อใช้ขนส่งผลผลิตทาง การเกษตร	- โดยถมหินคลุกปรับเกลี่ยเรียบ ขนาดกว้าง ๓.๐๐ ม. หนาเฉลี่ย ๐.๑๕ ม. ระยะทาง ๑๒๓.๐๐ ม. หรือมีพื้นที่รวมกันไม่น้อยกว่า ๓๖๙.๐๐ ตร.ม.	๕๐,๐๐๐	-	๕๐,๐๐๐	-	-	๓ สาย/ปี ร้อยละความ พึงพอใจของ ราษฎร	- ราษฎรได้รับความสะดวก ปลอดภัยในการเดินทาง - การขนส่งผลผลิตทาง การเกษตรสะดวกปลอดภัย	กองช่าง

ที่	โครงการ	วัตถุประสงค์	เป้าหมาย (ผลผลิตของ โครงการ)	งบประมาณ					ตัวชี้วัด (KPI)	ผลที่คาดว่าจะ ได้รับ	หน่วยงาน รับผิดชอบ หลัก
				๒๕๖๖ (บาท)	๒๕๖๗ (บาท)	๒๕๖๘ (บาท)	๒๕๖๙ (บาท)	๒๕๗๐ (บาท)			
๑๒	โครงการก่อสร้างถนนคอนกรีตเสริมเหล็ก หมู่ที่ ๔ บ้านสบบ้านนาง ตำบลสันดอนแก้ว อำเภอแม่ทะ	- เพื่อให้การคมนาคมสัญจรไปมาได้สะดวก - เพื่อใช้ขนส่งผลผลิตทางการเกษตร	- ก่อสร้างถนน ค.ส.ล. สายสบบ้านนาง - สันดอนแก้ว (ป่าไม้) ช่วงที่ ๑ กว้าง ๓.๐๐ ม. ยาว ๘๕.๐๐ ม. หน้า ๐.๑๕ ม. ช่วงที่ ๒ กว้าง ๓.๐๐ ม. ยาว ๑,๐๖๐ ม. หน้า ๐.๑๕ ม. ไม่ลงทุนวิ่งไหล่ทาง รวม ๑,๑๔๕ ม.	๓,๙๒๕,๐๐๐	-	-	-	-	๑ สาย/ปี ร้อยละความพึงพอใจของราษฎร	- ราษฎรได้รับความสะดวกปลอดภัยในการเดินทาง - การขนส่งผลผลิตทางการเกษตรสะดวกปลอดภัย	กองช่าง
๑๓	โครงการงานก่อสร้างถนนผิวจราจรหินคลุกสายแม่กอก - ถ้ำแจ้ง หมู่ที่ ๕ บ้านสันป่าเป่า	- เพื่อให้การคมนาคมสัญจรไปมาได้สะดวก - เพื่อใช้ขนส่งผลผลิตทางการเกษตร	- กว้าง ๖.๐๐ เมตร ระยะทาง ๓,๔๓๕.๐๐ เมตร หน้า ๐.๒๐ เมตร หรือมีพื้นผิวจราจรไม่น้อยกว่า ๒๐,๖๕๐.๐๐ ตารางเมตร รายละเอียดตามแบบแปลน ทด.สิริราชกำหนด	๔,๓๓๘,๐๐๐	-	-	-	-	๑ สาย/ปี ร้อยละความพึงพอใจของราษฎร	- ราษฎรได้รับความสะดวกปลอดภัยในการเดินทาง - การขนส่งผลผลิตทางการเกษตรสะดวกปลอดภัย	กองช่าง
๑๔	โครงการงานก่อสร้างถนนผิวจราจรหินคลุกสายสันร่องเกล็ด บ้านสันป่าเป่า หมู่ที่ ๕	- เพื่อให้การคมนาคมสัญจรไปมาได้สะดวก - เพื่อใช้ขนส่งผลผลิตทางการเกษตร	- กว้าง ๖.๐๐ เมตร ระยะทาง ๓,๓๓๕.๐๐ เมตร หน้า ๐.๒๐ เมตร หรือมีพื้นผิวจราจรไม่น้อยกว่า ๑๐,๒๙๐.๐๐ ตารางเมตร รายละเอียดตามแบบแปลนเทศบาลตำบลสิริราช	-	๒,๑๑๑,๐๐๐	-	-	-	๑ สาย/ปี ร้อยละความพึงพอใจของราษฎร	- ราษฎรได้รับความสะดวกปลอดภัยในการเดินทาง - การขนส่งผลผลิตทางการเกษตรสะดวกปลอดภัย	อบจ. ลำปาง

ที่	โครงการ	วัตถุประสงค์	เป้าหมาย (ผลผลิตของ โครงการ)	งบประมาณ					ตัวชี้วัด (KPI)	ผลที่คาดว่าจะ ได้รับ	หน่วยงาน รับผิดชอบ หลัก
				๒๕๖๖ (บาท)	๒๕๖๗ (บาท)	๒๕๖๘ (บาท)	๒๕๖๙ (บาท)	๒๕๗๐ (บาท)			
๑๕	โครงการก่อสร้างถนน ค.ส.ล. ขอยบ้าน นายประเสริฐ วงศ์คำเสียง	- เพื่อให้การคมนาคม สัญจรไปมาได้สะดวก - เพื่อใช้ขนส่งผลผลิต ทางการเกษตร	- ขนาดกว้าง ๒.๘๐ เมตร ยาว ๓๔.๐๐ เมตร หน้า ๐.๑๕ เมตร หรือมีพื้นที่ผิวจราจรไม่น้อยกว่า ๙๕.๒๐ ตารางเมตร รายละเอียด ตามแบบแปลน ทต.สิริราชกำหนด	๕๑,๕๐๐	-	-	-	-	๑ สาย/ปี ร้อยละความ พึงพอใจของ ราษฎร	- ราษฎรได้รับความสะดวก ปลอดภัยในการเดินทาง - การขนส่งผลผลิตทาง การเกษตรสะดวกปลอดภัย	กองช่าง
๑๖	โครงการก่อสร้างถนน ค.ส.ล. ข้างบ้าน นางสาวมอย วงศ์กุณา หน้าบ้านนางปณิตา กันขุน	- เพื่อให้การคมนาคม สัญจรไปมาได้สะดวก - เพื่อใช้ขนส่งผลผลิต ทางการเกษตร	- ขนาดกว้าง ๒.๕๐ เมตร ยาว ๖๙.๐๐ เมตร หน้า ๐.๑๕ เมตร หรือมีพื้นที่ผิวจราจรไม่น้อยกว่า ๑๗๒.๕๐ ตารางเมตร รายละเอียดตาม แบบแปลน ทต.สิริราชกำหนด	๕๖,๒๐๐	-	-	-	-	๑ สาย/ปี ร้อยละความ พึงพอใจของ ราษฎร	- ราษฎรได้รับความสะดวก ปลอดภัยในการเดินทาง - การขนส่งผลผลิตทาง การเกษตรสะดวกปลอดภัย	กองช่าง
๑๗	โครงการก่อสร้างถนน ค.ส.ล. ข้างบ้านนาย ป่วน ปันคำ - หน้าบ้าน นางหลัด ตาด้อม	- เพื่อให้การคมนาคม สัญจรไปมาได้สะดวก - เพื่อใช้ขนส่งผลผลิต ทางการเกษตร	- ช่วงที่ ๑ ขนาดกว้าง ๓.๐๐ เมตร ยาว ๒๒.๐๐ เมตร หน้า ๐.๑๕ เมตร หรือมีพื้นที่ผิวจราจรไม่น้อยกว่า ไม่น้อยกว่า ๖๖.๐๐ ตารางเมตร ช่วงที่ ๒ ขนาดกว้าง ๒.๕๐ เมตร ยาว ๑๕.๐๐ เมตร หน้า ๐.๑๕ เมตร หรือมีพื้นที่ผิวจราจรไม่น้อยกว่า ๓๗.๕๐ ตารางเมตร รายละเอียดตาม แบบแปลน ทต.สิริราช	๙๔,๑๐๐	-	-	-	-	๑ สาย/ปี ร้อยละความ พึงพอใจของ ราษฎร	- ราษฎรได้รับความสะดวก ปลอดภัยในการเดินทาง - การขนส่งผลผลิตทาง การเกษตรสะดวกปลอดภัย	กองช่าง

ที่	โครงการ	วัตถุประสงค์	เป้าหมาย (ผลผลิตของ โครงการ)	งบประมาณ					ตัวชี้วัด (KPI)	ผลที่คาดว่าจะ ได้รับ	หน่วยงาน รับผิดชอบ หลัก
				๒๕๖๖ (บาท)	๒๕๖๗ (บาท)	๒๕๖๘ (บาท)	๒๕๖๙ (บาท)	๒๕๗๐ (บาท)			
๓๘	โครงการก่อสร้างถนน ค.ส.ล. ซ้ำบ้านนาย บุญทา ชุมภูดิน - หน้าบ้านนายสุข หล้าตัน	- เพื่อให้การคมนาคม สัญจรไปมาได้สะดวก - เพื่อใช้ขนส่งผลผลิต ทางการเกษตร	- ขนาดกว้าง ๒.๕๐ เมตร ยาว ๓๒.๐๐ เมตร ทน ๐.๑๕ เมตร หรือมีพื้นผิวจราจรไม่น้อยกว่า ๔๐.๐๐ ตารางเมตร รายละเอียดตาม แบบแปลน ทต.สิริราช กำหนด	๔๓,๗๐๐	-	-	-	-	๑ สาย/ปี ร้อยละความ พึงพอใจของ ราษฎร	- ราษฎรได้รับความสะดวก ปลอดภัยในการเดินทาง - การขนส่งผลผลิตทาง การเกษตรสะดวกปลอดภัย	กองช่าง
๓๙	โครงการก่อสร้างถนน ค.ส.ล. ซ้ำศาลาอเนก ประสงค์ประจำหมู่บ้าน - บ้านนายธีรยุทธ ทาจี	- เพื่อให้การคมนาคม สัญจรไปมาได้สะดวก - เพื่อใช้ขนส่งผลผลิต ทางการเกษตร	- ขนาดกว้าง ๓.๕๐ เมตร ยาว ๒๐๐.๐๐ เมตร ทน ๐.๑๕ เมตร หรือมีพื้นผิวจราจร ไม่น้อยกว่า ๗๐๐.๐๐ ตารางเมตร รายละเอียด ตามแบบแปลน ทต.สิริราช กำหนด	-	๓๖๕,๖๐๐	-	-	-	๑ สาย/ปี ร้อยละความ พึงพอใจของ ราษฎร	- ราษฎรได้รับความสะดวก ปลอดภัยในการเดินทาง - การขนส่งผลผลิตทาง การเกษตรสะดวกปลอดภัย	กองช่าง
๒๐	โครงการก่อสร้างถนน คอนกรีตเสริมเหล็ก ทางไปน้ำตกห้วยอ้อ	- เพื่อให้การคมนาคม สัญจรไปมาได้สะดวก - เพื่อใช้ขนส่งผลผลิต ทางการเกษตร	- ขนาดกว้าง ๔.๐๐ เมตร ยาว ๒,๐๓๖.๐๐ เมตร ทน ๐.๑๕ เมตร หรือมีพื้นผิวจราจร ไม่น้อยกว่า ๘,๓๕๕.๐๐ ตารางเมตร รายละเอียด ตามแบบแปลน ทต.สิริราช กำหนด	-	-	-	๗,๑๖๑,๕๐๐	-	๑ สาย/ปี ร้อยละความ พึงพอใจของ ราษฎร	- ราษฎรได้รับความสะดวก ปลอดภัยในการเดินทาง - การขนส่งผลผลิตทาง การเกษตรสะดวกปลอดภัย	กองช่าง

ที่	โครงการ	วัตถุประสงค์	เป้าหมาย (ผลผลิตของ โครงการ)	งบประมาณ					ตัวชี้วัด (KPI)	ผลที่คาดว่าจะ ได้รับ	หน่วยงาน รับผิดชอบ หลัก
				๒๕๖๖ (บาท)	๒๕๖๗ (บาท)	๒๕๖๘ (บาท)	๒๕๖๙ (บาท)	๒๕๗๐ (บาท)			
๒๑	โครงการก่อสร้างถนนคอนกรีตเสริมเหล็ก สายทุ่งแพะ บ้านอ้อ หมู่ที่ ๖	- เพื่อให้การคมนาคมสัญจรไปมาได้สะดวก - เพื่อใช้ขนส่งผลผลิตทางการเกษตร	- ขนาดกว้าง ๔.๐๐ เมตร ยาว ๒,๐๓๖.๐๐ เมตร ทน ๐.๑๕ เมตร หรือมีพื้นผิวจราจร ไม่น้อยกว่า ๘,๑๔๔.๐๐ ตารางเมตร รายละเอียดตามแบบแปลน ทต.สิริราช กำหนด	-	-	๒,๑๕๖,๗๐๐	-	-	๑ สาย/ปี ร้อยละความพึงพอใจของราษฎร	- ราษฎรได้รับความสะดวกปลอดภัยในการเดินทาง - การขนส่งผลผลิตทางการเกษตรสะดวกปลอดภัย	กองช่าง
๒๒	โครงการก่อสร้างถนนผิวจราจรหินคลุก ถนนสายแม่กอก	- เพื่อให้การคมนาคมสัญจรไปมาได้สะดวก - เพื่อใช้ขนส่งผลผลิตทางการเกษตร	- ผิวจราจรกว้าง ๓.๐๐ เมตร ยาว ๖๕๘.๐๐ เมตร ทน ๐.๒๐ เมตร หรือมีพื้นผิวจราจร ไม่น้อยกว่า ๓,๘๗๕๐.๐๐ ตารางเมตร รายละเอียดตามแบบแปลน ทต.สิริราช กำหนด	-	๔๐๓,๘๐๐	-	-	-	๑ สาย/ปี ร้อยละความพึงพอใจของราษฎร	- ราษฎรได้รับความสะดวกปลอดภัยในการเดินทาง - การขนส่งผลผลิตทางการเกษตรสะดวกปลอดภัย	กองช่าง
๒๓	โครงการปรับปรุงทางลำลองเข้าพื้นที่เกษตรกรรมสายแพะหัวขรัว หมู่ที่ ๗ บ้านแม่ทาน	- เพื่อให้การคมนาคมสัญจรไปมาได้สะดวก - เพื่อใช้ขนส่งผลผลิตทางการเกษตร	- โดยใช้วัสดุคัดเลือกปรับเกลี่ยพื้นทางขนาดกว้าง ๔.๐๐ ม. หน้าเฉลี่ย ๐.๒๐ ม. ระยะทาง ๙๐๖.๐๐ ม. หรือมีพื้นที่ไม่น้อยกว่า ๒,๗๑๔.๐๐ ตร.ม.	-	๑๐๐,๐๐๐	-	-	-	๑ สาย/ปี ร้อยละความพึงพอใจของราษฎร	- ราษฎรได้รับความสะดวกปลอดภัยในการเดินทาง - การขนส่งผลผลิตทางการเกษตรสะดวก	กองช่าง
๒๔	โครงการปรับปรุงทางลำลองเข้าพื้นที่เกษตรกรรมเกลี่ยเรียบสายทุ่งเหนือ หมู่ที่ ๗ บ้านแม่ทาน	- เพื่อให้การคมนาคมสัญจรไปมาได้สะดวก - เพื่อใช้ขนส่งผลผลิตทางการเกษตร	- โดยใช้วัสดุคัดเลือกปรับเกลี่ยพื้นทางขนาดกว้าง ๔.๐๐ ม. หน้าเฉลี่ย ๐.๒๐ ม. ระยะทาง ๙๐๖.๐๐ ม. หรือมีพื้นที่ไม่น้อยกว่า ๒,๗๑๔.๐๐ ตร.ม.	-	-	๑๐๐,๐๐๐	-	-	๑ สาย/ปี ร้อยละความพึงพอใจของราษฎร	- ราษฎรได้รับความสะดวกปลอดภัยในการเดินทาง - การขนส่งผลผลิตทางการเกษตรสะดวก	กองช่าง

ที่	โครงการ	วัตถุประสงค์	เป้าหมาย (ผลผลิตของ โครงการ)	งบประมาณ					ตัวชี้วัด (KPI)	ผลที่คาดว่าจะ ได้รับ	หน่วยงาน รับผิดชอบ หลัก
				๒๕๖๖ (บาท)	๒๕๖๗ (บาท)	๒๕๖๘ (บาท)	๒๕๖๙ (บาท)	๒๕๗๐ (บาท)			
๒๕	โครงการก่อสร้างถนน ค.ส.ล. ซอยบ้าน นายอุดม ซัดดิยะ หมู่ที่ ๘ บ้านเด่น	- เพื่อให้การคมนาคม สัญจรไปมาได้สะดวก - เพื่อใช้ขนส่งผลผลิต ทางการเกษตร	- กว้าง ๕.๐๐ เมตร ยาว ๑๙๘.๐๐ เมตร หนา ๐.๑๕ เมตร หรือมีพื้นผิวจราจร ไม่น้อยกว่า ๗๙๖.๐๐ ตารางเมตร รายละเอียด ตามแบบแปลน ทต.สิริราช กำหนด	๓๖,๐๐๐	-	-	-	-	๑ สาย/ปี ร้อยละความ พึงพอใจของ ราษฎร	- ราษฎรได้รับความสะดวก ปลอดภัยในการเดินทาง - การขนส่งผลผลิตทาง การเกษตรสะดวกปลอดภัย	กองช่าง
๒๖	โครงการก่อสร้าง สะพาน คสล.ข้าม ลำห้วยแม่ทาน บ้านแม่ทาน หมู่ที่ ๙	๑) เพื่อเชื่อมเส้นทางการ สัญจรภายในหมู่บ้านและ พื้นที่ทางการเกษตร ๒) เพื่อให้ราษฎรได้รับ ความสะดวกในการเดินทาง	- ก่อสร้างสะพาน ขนาดกว้าง ๕.๐๐ เมตร ยาว ๓๒.๐๐ เมตร	๒,๓๘๔,๐๐๐	-	-	-	-	๑ แห่ง/ปี ร้อยละของ ประชาชนที่พึง พอใจ	๑) ถนนที่ใช้สัญจร ภายในหมู่บ้านและ ระหว่างตำบลมีการ เชื่อมต่อ ๒) ราษฎรได้รับความ สะดวกในการเดินทาง	กองช่าง
รวม	๒๖ โครงการ	-	-	๓,๔๑๗,๕๐๐	๓,๔๘๐,๕๐๐	๕,๕๓๖,๗๐๐	๑๑,๖๒๕,๕๐๐	๓๐๘,๐๐๐	-	-	-

ก. ยุทธศาสตร์ชาติ ๒๐ ปี ยุทธศาสตร์ที่ ๒ ด้านความสามารถในการแข่งขัน

ข. แผนพัฒนาเศรษฐกิจและสังคมแห่งชาติ ฉบับที่ ๑๓ หมายเหตุที่ ๑ ไทยเป็นประเทศชั้นนำด้านสินค้าเกษตรและเกษตรแปรรูปมูลค่าสูง

ค. Sustainable Development Goals : SDGs เป้าหมายที่ ๖ การสร้างหลักประกันว่าจะมีการจัดให้มีน้ำและสุขภาพอนามัยสำหรับทุกคนและมีการบริหารจัดการที่ยั่งยืนสำหรับทุกคน

ง. ยุทธศาสตร์จังหวัด ประเด็นยุทธศาสตร์ที่ ๒ เมืองส่งเสริมอุตสาหกรรมการท่องเที่ยว เพื่อขับเคลื่อนเศรษฐกิจของจังหวัด

จ. ยุทธศาสตร์การพัฒนาขององค์กรปกครองส่วนท้องถิ่นในเขตจังหวัด ยุทธศาสตร์ที่ ๑ ด้านการพัฒนาโครงสร้างพื้นฐาน

๑. ยุทธศาสตร์ด้านการพัฒนาโครงสร้างพื้นฐาน

๑.๒ กลยุทธ์ การพัฒนาด้านสาธารณูปโภค สาธารณูปการและแหล่งน้ำเพื่อการอุปโภค บริโภคและการเกษตร

(๑) แผนงานอุตสาหกรรมและการโยธา

ที่	โครงการ	วัตถุประสงค์	เป้าหมาย (ผลผลิตของ โครงการ)	งบประมาณ					ตัวชี้วัด (KPI)	ผลที่คาดว่าจะได้รับ	หน่วยงาน รับผิดชอบ หลัก
				๒๕๖๖ (บาท)	๒๕๖๗ (บาท)	๒๕๖๘ (บาท)	๒๕๖๙ (บาท)	๒๕๗๐ (บาท)			
๓	โครงการก่อสร้างถังเก็บน้ำประปา คล. หมู่ที่ ๓ บ้านสันดอนแก้ว	- เพื่อปรับปรุงระบบประปาหมู่บ้าน - เพื่อให้มีน้ำเพียงพอต่อการอุปโภค บริโภค - เพื่อใช้พักน้ำก่อนจ่ายเข้าสู่ระบบประปาหมู่บ้าน	- ก่อสร้างถังเก็บน้ำ คล. ขนาดกว้าง ๘.๐๐ ม. ยาว ๘.๐๐ ม. สูง ๒.๗๐ ม.	-	-	-	-	๔๑๘,๐๐๐	๓ แห่ง/ปี หรือจำนวนครัวเรือนที่ใช้น้ำ	-ระบบประปาได้รับการปรับปรุงให้ดีขึ้น - ราษฎรมีน้ำในการอุปโภคบริโภคอย่างเพียงพอ - มีถังสำหรับพักน้ำและกักเก็บน้ำก่อนจ่ายเข้าสู่ระบบประปา หมู่บ้าน	กองช่าง
๒	โครงการปรับปรุงระบบประปาภายในหมู่บ้าน หมู่ที่ ๓ บ้านสันดอนแก้ว	- เพื่อปรับปรุงระบบประปาหมู่บ้าน - เพื่อให้มีน้ำเพียงพอต่อการอุปโภค บริโภค	- วางท่อประปา ขนาด ศก. ๒ นิ้ว และ ศก. ๓ นิ้ว ความยาวรวม ๒,๘๕๖.๐๐ ม. รายละเอียดตามแบบแปลน ทด.สิริราชกำหนด	-	-	-	๗๗๘,๐๐๐	-	๑ แห่ง/ปี ร้อยละหรือจำนวนครัวเรือนที่มีน้ำในการอุปโภค บริโภค	-ระบบประปาได้รับการปรับปรุงให้ดีขึ้น - ราษฎรมีน้ำในการอุปโภค บริโภคอย่างเพียงพอ	กองช่าง

ที่	โครงการ	วัตถุประสงค์	เป้าหมาย (ผลผลิตของ โครงการ)	งบประมาณ					ตัวชี้วัด (KPI)	ผลที่คาดว่าจะ ได้รับ	หน่วยงาน รับผิดชอบ หลัก
				๒๕๖๖ (บาท)	๒๕๖๗ (บาท)	๒๕๖๘ (บาท)	๒๕๖๙ (บาท)	๒๕๗๐ (บาท)			
๓	โครงการปรับปรุงระบบ ประปาในหมู่บ้าน (เพิ่มเติม) หมู่ที่ ๓ บ้านสันดอนแก้ว	- เพื่อปรับปรุงระบบ ประปาหมู่บ้าน - เพื่อให้มีน้ำเพียงพอ ต่อการอุปโภค บริโภค	- วางท่อขนาด ๑๒" ขึ้น ๘.๕ ยาว ๒,๘๘๗.๐๐ เมตร รายละเอียดตามแบบแปลน ทต.สิริราช กำหนด	๗๕๘,๐๐๐	-	-	-	-	๑ แห่ง/ปี ร้อยละหรือ จำนวนครัวเรือน ที่มีน้ำในการ อุปโภค บริโภค	-ระบบประปาได้รับการ ปรับปรุงให้ดีขึ้น - ราษฎรมีน้ำในการ อุปโภค บริโภคอย่าง เพียงพอ	กองช่าง
๔	โครงการจ้างเหมาวาง รางสำเร็จรูป หมู่ที่ ๓ บ้านสันดอนแก้ว	- เพื่อลำเลียงน้ำเข้าสู่พื้นที่ การเกษตร	- ขนาดปากกว้าง ๐.๕๐ เมตร กว้าง ๐.๒๐ เมตร ลึก ๐.๓๐ เมตร หนา ๐.๐๗ ม. ยาว ๑๒๖.๐๐ เมตร ไปตามลำเหมืองสาธารณะ พร้อมวาง ค.ส.ล. ขนาด ทก. ๐.๓๐ เมตร ท่อ จำนวน ๕ ท่อน ความยาวรวม ทั้งหมด ๑๓๖.๐๐ เมตร	-	-	-	-	๘๐,๗๐๐	๑ สาย/ปี ร้อยละความ พึงพอใจของ ราษฎร	- ราษฎรได้ใช้น้ำในการ เกษตรกรรมอย่าง เพียงพอ	กองช่าง
๕	โครงการเจาะบ่อน้ำ บาดาลบ้านด่านเพื่อแก้ ปัญหากัญแห้งและผลิต น้ำเพื่ออุปโภคใน หมู่บ้าน หมู่ที่ ๒ ตำบล สันดอนแก้ว อำเภอ แม่ทะ จังหวัดลำปาง	- เพื่อแก้ไขปัญหาการ ขาดแคลนน้ำในการอุปโภค บริโภค และการเกษตรให้ แก่ราษฎรในเขตรับผิดชอบ ของเทศบาลตำบลสิริราช	- จุดเจาะบ่อน้ำบาดาลเพื่อการเกษตร และอุปโภค บริโภค รายละเอียดตามแบบแปลน กรมทรัพยากรบาดาลกำหนด	-	-	-	๒๘๘,๙๔๐	๑ แห่ง/ปี ร้อยละความ พึงพอใจของ ราษฎร	- ราษฎรมีน้ำอุปโภค บริโภคที่มีคุณภาพ - ราษฎรมีน้ำอุปโภค บริโภคเพียงพอ - ราษฎรมีน้ำในการ เกษตรอย่างเพียงพอ	กองช่าง	

ที่	โครงการ	วัตถุประสงค์	เป้าหมาย (ผลผลิตของ โครงการ)	งบประมาณ					ตัวชี้วัด (KPI)	ผลที่คาดว่าจะ จะได้รับ	หน่วยงาน รับผิดชอบ หลัก
				๒๕๖๖ (บาท)	๒๕๖๗ (บาท)	๒๕๖๘ (บาท)	๒๕๖๙ (บาท)	๒๕๗๐ (บาท)			
๖	โครงการขุดวางท่อระบบประปาหมู่บ้านจากวังหลวง - สีแยกบ้านบน หมู่ที่ ๒ บ้านค่าน	- เพื่อให้มีน้ำเพียงพอต่อการอุปโภค บริโภค - เพื่อนำน้ำดิบจากลำห้วยมาใช้ภายในหมู่บ้าน	- วางท่อส่งน้ำดิบ ท่อ PVC ชั้น ๘.๕ ขนาด ๓ นิ้ว ยาว ๑,๕๖๕.๐๐ ม.	-	๓๕๗,๐๐๐	-	-	-	๑ แห่ง/ปี จำนวนครัวเรือนที่ใช้น้ำ	- ราษฎรมีน้ำในการอุปโภคบริโภคอย่างเพียงพอ	กองช่าง
๗	โครงการจัดซื้อวัสดุก่อสร้างวางส่งน้ำสำเร็จรูป หมู่ที่ ๒ บ้านค่าน	- เพื่อสำเลียงน้ำเข้าสู่พื้นที่การเกษตร	- จุดที่ ๑ ลำเหมืองทุ่งแพะ (นายนายจิรยุทธ์ ณ นันวี - นายนาย ย้อน พรหมมา) ปากกว้าง ๐.๕๐ เมตร ท้องกว้าง ๐.๒๐ เมตร ลึก ๐.๓๐ เมตร หนา ๐.๐๗ เมตร จำนวน ๑๕๐ ท่อน จุดที่ ๒ ลำเหมืองแม่วะ (จากที่นา นายแก้ว ยอดกันทา - นายนายมี หล้าชุมภู) ปากกว้าง ๐.๕๐ เมตร ท้องกว้าง ๐.๒๐ เมตร ลึก ๐.๓๐ เมตร หนา ๐.๐๗ เมตร จำนวน ๑๓๐ ท่อน จุดที่ ๓ ลำเหมืองสันโป่ง (จากที่นา นายกวัน - นายนายสุน) ปากกว้าง ๐.๕๐ เมตร ท้องกว้าง ๐.๒๐ เมตร ลึก ๐.๓๐ เมตร หนา ๐.๐๗ เมตร จำนวน ๑๐๐ ท่อน	๑,๒๔๑,๐๐๐	-	-	-	-	๑ สาย/ปี ร้อยละความพึงพอใจของราษฎร	- ราษฎรได้ใช้น้ำในการเกษตรกรรมอย่างเพียงพอ	กองช่าง

ที่	โครงการ	วัตถุประสงค์	เป้าหมาย (ผลผลิตของ โครงการ)	งบประมาณ					ตัวชี้วัด (KPI)	ผลที่คาดว่าจะ ได้รับ	หน่วยงาน รับผิดชอบ หลัก
				๒๕๖๖ (บาท)	๒๕๖๗ (บาท)	๒๕๖๘ (บาท)	๒๕๖๙ (บาท)	๒๕๗๐ (บาท)			
๗	ก่อสร้างโครงการจัดซื้อ จัดซื้อวัสดุก่อสร้าง วางส่งน้ำสำเร็จรูป หมู่ที่ ๒ บ้านด่าน (ต่อ)	- เพื่อลำเลียงน้ำเข้าสู่ พื้นที่การเกษตร	จุดที่ ๔ ลำเหมืองทุ่งวังยาว (จากที่นาห้วยแม่วะ - ที่นายนายหนิว สิงห์มณี) ปากกว้าง ๐.๕๐ เมตร ท้องกว้าง ๐.๒๐ เมตร ลึก ๐.๓๐ เมตร หนา ๐.๐๗ เมตร จำนวน ๒๓๐ ท่อน จุดที่ ๕ ลำเหมืองทุ่งน้ำจำ (นายบุญ หล้าชุมภู) ปากกว้าง ๐.๕๐ เมตร ท้องกว้าง ๐.๒๐ เมตร ลึก ๐.๓๐ เมตร หนา ๐.๐๗ เมตร จำนวน ๘๐ ท่อน จุดที่ ๖ ลำเหมืองฝายทุ่งบน - นา นายยอง ทาจี ปากกว้าง ๐.๕๐ เมตร ท้องกว้าง ๐.๒๐ เมตร ลึก ๐.๓๐ เมตร หนา ๐.๐๗ เมตร จำนวน ๑๕๐ ท่อน จุดที่ ๗ ลำเหมืองห้วยแม่วะ - นายนายวัน ชื่นใจ ปากกว้าง ๐.๕๐ เมตร ท้องกว้าง ๐.๒๐ เมตร ลึก ๐.๓๐ เมตร หนา ๐.๐๗ เมตร จำนวน ๓๐๐ ท่อน จุดที่ ๘ ลำเหมืองนายผัด พรหมมา - นางนางมอญคำ อุดเลิศ ปากกว้าง ๐.๕๐ เมตร ท้องกว้าง ๐.๒๐ เมตร ลึก ๐.๓๐ เมตร หนา ๐.๐๗ เมตร จำนวน ๓๐๐ ท่อน						๓ สาย/ปี ร้อยละความ พึงพอใจของ ราษฎร	- ราษฎรได้ใช้น้ำในการ เกษตรกรรมอย่าง เพียงพอ	กองช่าง

ที่	โครงการ	วัตถุประสงค์	เป้าหมาย (ผลผลิตของ โครงการ)	งบประมาณ					ตัวชี้วัด (KPI)	ผลที่คาดว่าจะ ได้รับ	หน่วยงาน รับผิดชอบ หลัก
				๒๕๖๖ (บาท)	๒๕๖๗ (บาท)	๒๕๖๘ (บาท)	๒๕๖๙ (บาท)	๒๕๗๐ (บาท)			
๗	ก่อสร้างโครงการจัดซื้อ จัดซื้อวัสดุก่อสร้าง วางส่งน้ำสำเร็จรูป หมู่ที่ ๒ บ้านดำน (ต่อ)	- เพื่อลำเลียงน้ำเข้าสู่ พื้นที่การเกษตร	จุดที่ ๙ ลำเหมืองห้วยแม่เกียง (นางนางศรีวรรณ สมสาย - นายหล้า วงศ์มอก) ปากกว้าง ๐.๕๐ เมตร ท้องกว้าง ๐.๒๐ เมตร ลึก ๐.๓๐ เมตร หนา ๐.๐๗ เมตร จำนวน ๕๐๐ ท่อน จุดที่ ๑๐ ลำเหมืองหลวงจาก ทุ่งช้างบริเวณนางนางหลาน สิงห์มณี - นางนายบุญชู สิงห์มณี) ปากกว้าง ๐.๕๐ เมตร ท้องกว้าง ๐.๒๐ เมตร ลึก ๐.๓๐ เมตร หนา ๐.๐๗ เมตร จำนวน ๒๐๐ ท่อน จุดที่ ๑๑ ลำเหมืองห้วยแม่ระ บริเวณ นางนางศรีทร บันวงศ์ษา ปากกว้าง ๐.๕๐ เมตร ท้องกว้าง ๐.๒๐ เมตร ลึก ๐.๓๐ เมตร หนา ๐.๐๗ เมตร จำนวน ๑๐๐ ท่อน จุดที่ ๑๒ ลำเหมืองห้วยน้ำจำ - นางนายคำ หาญวัง ปากกว้าง ๐.๕๐ เมตร ท้องกว้าง ๐.๒๐ เมตร ลึก ๐.๓๐ เมตร หนา ๐.๐๗ เมตร จำนวน ๑๕๐ ท่อน จุดที่ ๑๓ ลำเหมืองแม่ขานจากนา นายอินจันทร์ - นางนายบัน มณีสาร ปากกว้าง ๐.๕๐ เมตร ท้องกว้าง ๐.๒๐ เมตร ลึก ๐.๓๐ เมตร หนา ๐.๐๗ เมตร จำนวน ๒๐๐ ท่อน	-	-	-	-	-	๓ สาย/ปี ร้อยละความ พึงพอใจของ ราษฎร	- ราษฎรได้ใช้น้ำในการ เกษตรกรรมอย่าง เพียงพอ	กองช่าง

ที่	โครงการ	วัตถุประสงค์	เป้าหมาย (ผลผลิตของ โครงการ)	งบประมาณ					ตัวชี้วัด (KPI)	ผลที่คาดว่าจะ ได้รับ	หน่วยงาน รับผิดชอบ หลัก
				๒๕๖๖ (บาท)	๒๕๖๗ (บาท)	๒๕๖๘ (บาท)	๒๕๖๙ (บาท)	๒๕๗๐ (บาท)			
๗	ก่อสร้างโครงการจัดซื้อ จัดซื้อวัสดุก่อสร้าง วางส่งน้ำสำเร็จรูป หมู่ที่ ๒ บ้านด่าน (ต่อ)	- เพื่อลำเลียงน้ำเข้าสู่ พื้นที่การเกษตร	จุดที่ ๓๔ ลำเหมืองจากนาย น้อย ปิ่นวงศ์ษา - นางนางแสงเดือน หัวบัวบึงคำ ปากกว้าง ๐.๕๐ เมตร ท้องกว้าง ๐.๒๐ เมตร ลึก ๐.๓๐ เมตร หนา ๐.๐๗ เมตร จำนวน ๑๓๐ ท่อน จุดที่ ๓๕ ลำเหมืองแม่ขามจากนา นายจิริฤทธิ์ ณ นันวี - นางนางผ่อง สุใจ ปากกว้าง ๐.๕๐ เมตร ท้องกว้าง ๐.๒๐ เมตร ลึก ๐.๓๐ เมตร หนา ๐.๐๗ เมตร จำนวน ๑๕๐ ท่อน จุดที่ ๓๖ ลำเหมืองทุ่งแพะจากฝ่าย ห้วยแม่แต - นานายกวัน หาญวัง ปากกว้าง ๐.๕๐ เมตร ท้องกว้าง ๐.๒๐ เมตร ลึก ๐.๓๐ เมตร หนา ๐.๐๗ เมตร จำนวน ๑๐๐ ท่อน จุดที่ ๓๗ ลำเหมืองหลวงจากนา นายสมพงษ์ หล้าชุมภู - นานายบุญชู สิงห์มณี ปากกว้าง ๐.๕๐ เมตร ท้องกว้าง ๐.๒๐ เมตร ลึก ๐.๓๐ เมตร หนา ๐.๐๗ เมตร จำนวน ๕๐ ท่อน	-	-	-	-	-	๓ สาย/ปี ร้อยละความ พึงพอใจของ ราษฎร	- ราษฎรได้ใช้น้ำในการ เกษตรกรรมอย่าง เพียงพอ	กองช่าง

ที่	โครงการ	วัตถุประสงค์	เป้าหมาย (ผลผลิตของ โครงการ)	งบประมาณ					ตัวชี้วัด (KPI)	ผลที่คาดว่าจะ ได้รับ	หน่วยงาน รับผิดชอบ หลัก
				๒๕๖๖ (บาท)	๒๕๖๗ (บาท)	๒๕๖๘ (บาท)	๒๕๖๙ (บาท)	๒๕๗๐ (บาท)			
๗	ก่อสร้างโครงการจัดซื้อจัดซื้อวัสดุก่อสร้างวางส่งน้ำสำเร็จรูปหมู่ที่ ๒ บ้านด่าน (ต่อ)	- เพื่อลำเลียงน้ำเข้าสู่พื้นที่การเกษตร.	จุดที่ ๓๘ ลำเหมืองจากนางนาคำทองเตจา - นานายนินท์ มณีสาร ปากกว้าง ๐.๕๐ เมตร ท้องกว้าง ๐.๒๐ เมตร ลึก ๐.๓๐ เมตร หนา ๐.๐๗ เมตร จำนวน ๒๐๐ ท่อน จุดที่ ๓๙ ลำเหมืองจากนางนายนทร หล้าเมือง - นางนงมอญคำ อุ่นสุทอง ปากกว้าง ๐.๕๐ เมตร ท้องกว้าง ๐.๒๐ เมตร ลึก ๐.๓๐ เมตร หนา ๐.๐๗ เมตร จำนวน ๓๐๐ ท่อน รายละเอียดตามแบบแปลน ทด.สิริราชกำหนด	-	-	-	-	-	๓ สาย/ปี ร้อยละความพึงพอใจของราษฎร	- ราษฎรได้ใช้น้ำในการเกษตรกรรมอย่างเพียงพอ	กองช่าง
๘	โครงการติดตั้งระบบสูบน้ำโซล่าเซลล์สระเก็บน้ำอ่างปู่ปลาหมู่ที่ ๗ บ้านแม่ทาน	- เพื่อผันน้ำเข้าสู่พื้นที่การเกษตร และปศุสัตว์ - เพื่อราษฎรใช้ในการอุปโภค - เพื่อแก้ปัญหาภัยแล้ง	- ติดตั้งระบบสูบน้ำโซล่าเซลล์พร้อมวางท่อประปา พีวีซี ชั้น ๘.๕ ยาว ๕.๐๐ ม. ศก. ๓ นิ้ว ยาว ๓๓๖.๐๐ ม. รายละเอียดตามแบบแปลน ทด.สิริราชกำหนด	-	-	-	๑๙๕,๐๐๐	-	๓ แห่ง/ปี จำนวนครัวเรือนที่มีน้ำใช้/พื้นที่เพาะปลูกของราษฎร	- ราษฎรได้ใช้น้ำในการปศุสัตว์ เกษตรกรรมอย่างเพียงพอ - ราษฎรมีน้ำในการอุปโภคบริโภคอย่างเพียงพอ	กองช่าง
๙	โครงการติดตั้งระบบสูบน้ำโซล่าเซลล์สระเก็บน้ำหุ้งจ่อหมู่ที่ ๗ บ้านแม่ทาน	- เพื่อผันน้ำเข้าสู่พื้นที่การเกษตร และปศุสัตว์ - เพื่อราษฎรใช้ในการอุปโภค - เพื่อแก้ปัญหาภัยแล้ง	- ติดตั้งระบบสูบน้ำโซล่าเซลล์พร้อมวางท่อประปา พีวีซี ชั้น ๘.๕ ยาว ๕.๐๐ ม. ศก. ๓ นิ้ว ยาว ๓๐.๐๐ ม. รายละเอียดตามแบบแปลน ทด.สิริราชกำหนด	-	-	-	๑๘๘,๕๐๐	-	๓ แห่ง/ปี จำนวนครัวเรือนที่มีน้ำใช้/พื้นที่เพาะปลูกของราษฎร	- ราษฎรได้ใช้น้ำในการปศุสัตว์ เกษตรกรรมอย่างเพียงพอ - ราษฎรมีน้ำในการอุปโภคบริโภคอย่างเพียงพอ	กองช่าง

ที่	โครงการ	วัตถุประสงค์	เป้าหมาย (ผลผลิตของ โครงการ)	งบประมาณ					ตัวชี้วัด (KPI)	ผลที่คาดว่าจะ ได้รับ	หน่วยงาน รับผิดชอบ หลัก
				๒๕๖๖ (บาท)	๒๕๖๗ (บาท)	๒๕๖๘ (บาท)	๒๕๖๙ (บาท)	๒๕๗๐ (บาท)			
๑๐	โครงการเจาะบ่อ บาดาลเพื่อการบริโภค หมู่บ้านต้น	- เพื่อแก้ไขปัญหาการ ขาดแคลนน้ำในการอุปโภค บริโภค และการเกษตร ให้แก่ราษฎรในเขต รับผิดชอบของเทศบาล ตำบลสิริราช	- จำนวน ๑ บ่อ ลึก ๓๐๐.๐๐ เมตร รายละเอียดตามแบบแปลน ทต.สิริราช กำหนด	๓,๐๖๕,๓๖๘	-	-	-	-	๑ แห่ง/ปี ร้อยละความ พึงพอใจของ ราษฎร	- ราษฎรมีน้ำอุปโภค บริโภคที่มีคุณภาพ - ราษฎรมีน้ำอุปโภค บริโภคเพียงพอ - ราษฎรมีน้ำในการ เกษตรอย่างเพียงพอ	กองช่าง
๑๑	โครงการซ่อมแซม ฝายกันลำห้วยแม่ทาน ฝายแม่หลวงเบอะ โงมูล หมู่ที่ ๗	- เพื่อให้มีแหล่งน้ำใช้ ในการเพาะปลูกและ ปศุสัตว์	- งานซ่อมแซมฝายกันลำห้วย ขนาดลำห้วยกว้าง ๗.๐๐ ม. ยาวตามลำห้วย ๓.๕๐ ม. ลึก ๓.๕๐ ม.	-	-	๒๒,๕๐๐	-	-	๓ แห่ง/ปี จำนวนครัวเรือน ที่มีน้ำใช้/พื้นที่ เพาะปลูกของ ราษฎร	- ราษฎรได้ใช้น้ำในการ ปศุสัตว์ เกษตรกรรม อย่างเพียงพอ	กองช่าง (เพิ่มเติม)
๑๒	โครงการก่อสร้างฝาย น้ำล้นทุ่งห้วยที่นา นายศรีวรร โงตา หมู่ที่ ๘ บ้านต้น	- เพื่อให้มีแหล่งน้ำใช้ ในการเพาะปลูกและ ปศุสัตว์	- ขนาดกว้างขวางลำห้วย ๑๕.๐๐ เมตร ยาวตามลำห้วย ๑๕.๐๐ เมตร สันฝายสูง ๒.๐๐ เมตร รายละเอียดตามแบบแปลน ทต.สิริราชกำหนด	-	-	-	-	๙๕๓,๙๐๐	๓ แห่ง/ปี จำนวนครัวเรือน ที่มีน้ำใช้/พื้นที่ เพาะปลูกของ ราษฎร	- ราษฎรได้ใช้น้ำใน การปศุสัตว์ เกษตร กรรม อย่างเพียงพอ	กองช่าง
๑๓	โครงการก่อสร้างฝาย น้ำล้นปุมัก หมู่ที่ ๘ บ้านต้น	- เพื่อให้มีแหล่งน้ำใช้ ในการเพาะปลูกและ ปศุสัตว์	- ขนาดกว้างขวางลำห้วย ๑๕.๐๐ เมตร ยาวตามลำห้วย ๑๕.๐๐ เมตร สันฝายสูง ๒.๐๐ เมตร รายละเอียดตามแบบแปลน ทต.สิริราช กำหนด	-	-	-	-	๙๕๓,๙๐๐	๓ แห่ง/ปี จำนวนครัวเรือน ที่มีน้ำใช้/พื้นที่ เพาะปลูกของ ราษฎร	- ราษฎรได้ใช้น้ำใน การปศุสัตว์ เกษตร กรรม อย่างเพียงพอ	กองช่าง

ที่	โครงการ	วัตถุประสงค์	๓๘ (ผลผลิตของ โครงการ)	งบประมาณ					ตัวชี้วัด (KPI)	ผลที่คาดว่าจะ ได้รับ	หน่วยงาน รับผิดชอบ หลัก
				๒๕๖๖ (บาท)	๒๕๖๗ (บาท)	๒๕๖๘ (บาท)	๒๕๖๙ (บาท)	๒๕๗๐ (บาท)			
๓๔	โครงการติดตั้งระบบ สูบน้ำโซล่าเซลล์ หมู่ที่ ๙ บ้านแม่ทาน	- เพื่อผันน้ำเข้าสู่พื้นที่ การเกษตร และปศุสัตว์ - เพื่อราษฎรใช้ในการอุปโภค - เพื่อแก้ปัญหาภัยแล้ง	- ติดตั้งระบบสูบน้ำโซล่าเซลล์ พร้อมวางท่อประปา พีวีซี ชั้น ๘.๕ ยาว ๕.๐๐ ม. ศก. ๓ นิ้ว ยาว ๒๖๘.๐๐ ม. รายละเอียดตาม แบบแปลน ทต.สิริราชกำหนด	-	-	๒๓๘,๐๐๐	-	-	๓ แห่ง/ปี จำนวนครัวเรือน ที่มีน้ำใช้/พื้นที่ เพาะปลูกของ ราษฎร	- ราษฎรได้ใช้น้ำในการ ปศุสัตว์ เกษตรกรรม อย่างเพียงพอ - ราษฎรมีน้ำในการอุปโภค บริโภคอย่างเพียงพอ	กองช่าง
๓๕	โครงการก่อสร้างถัง เก็บน้ำใส หมู่ที่ ๙ บ้านแม่ทาน	- เพื่อเก็บน้ำไว้ใช้ใน ระบบประปาหมู่บ้าน	- ก่อสร้างถังเก็บน้ำ คสล. ขนาด กว้าง ๕.๐๐ ม. ยาว ๕.๐๐ ม. สูง ๒.๕๐ ม. ความจุ ๖๐ ลบ.ม. รายละเอียดตามแบบแปลน ทต.สิริราช กำหนด	-	๓๖๒,๐๐๐	-	-	-	๓ แห่ง/ปี จำนวน ครัวเรือนที่ใช้น้ำ	- ราษฎรมีน้ำใช้อย่าง เพียงพอต่อการอุปโภค บริโภค	กองช่าง
รวม	๑๕ โครงการ	-	-	๓,๐๖๔,๓๖๘	๕๐๙,๐๐๐	๒๙๐,๙๐๐	๑,๕๕๑,๘๕๐	๒,๙๐๒,๕๐๐	-	-	-

ก. ยุทธศาสตร์ชาติ ๒๐ ปี ยุทธศาสตร์ที่ ๔ ด้านการสร้างโอกาส

ข. แผนพัฒนาเศรษฐกิจและสังคมแห่งชาติ ฉบับที่ ๑๓ หมายความว่า ๔ ไทยมีพื้นที่และเมืองอัจฉริยะที่น่าอยู่ ปลอดภัย เด็ดขาดได้อย่างยั่งยืนลดลง

ค. Sustainable Development Goals : SDGs เป้าหมายที่ ๙ สร้างโครงสร้างพื้นฐานที่มีความทนทานส่งเสริมการพัฒนาอุตสาหกรรมที่ครอบคลุมและยั่งยืน และส่งเสริมนวัตกรรม

ง. ยุทธศาสตร์จังหวัด ยุทธศาสตร์ที่ ๒ เมืองส่งเสริมอุตสาหกรรมการท่องเที่ยว เพื่อขับเคลื่อนเศรษฐกิจของจังหวัด

จ. ยุทธศาสตร์การพัฒนาขององค์กรปกครองส่วนท้องถิ่นในเขตจังหวัด ยุทธศาสตร์ที่ ๑ ด้านการพัฒนาโครงสร้างพื้นฐาน

๑. ยุทธศาสตร์ด้านการพัฒนาโครงสร้างพื้นฐาน

๑.๒ กลยุทธ์ การพัฒนาด้านสาธารณูปโภค สาธารณูปการและแหล่งน้ำเพื่อการอุปโภค บริโภคและการเกษตร

(๒) แผนงานอุตสาหกรรมและโยธา

ที่	โครงการ	วัตถุประสงค์	เป้าหมาย (ผลผลิตของ โครงการ)	งบประมาณ					ตัวชี้วัด (KPI)	ผลที่คาดว่าจะ ได้รับ	หน่วยงาน รับผิดชอบ หลัก
				๒๕๖๖ (บาท)	๒๕๖๗ (บาท)	๒๕๖๘ (บาท)	๒๕๖๙ (บาท)	๒๕๗๐ (บาท)			
๓	โครงการเทลาน้ำชำ หมู่ที่ ๒ บ้านค่าน	- เพื่อปรับปรุงพื้นที่บริเวณ น้ำชำให้เรียบไม่ขรุขระ ปลอดภัยต่อประชาชนที่ มาใช้ประโยชน์	- ขนาดกว้าง ๑๕.๐๐ ม. ยาว ๒๕.๐๐ ม. หน้า ๐.๑๒ ม. พื้นที่ไม่น้อยกว่า ๓๗๕.๐๐ ตร.ม.	-	-	-	-	๑๙๓,๓๐๐	๓ แห่ง/ปี ร้อยละ พึงพอใจของ ประชาชน	- ประชาชนที่มาใช้ ประโยชน์ได้รับ ความปลอดภัยและ ได้รับความสะดวก	กองช่าง
๒	โครงการก่อสร้าง ห้องน้ำสาธารณะ ณบ้านสถาน หมู่ที่ ๕ บ้านสันป่าเป้า	- เพื่ออำนวยความสะดวก แก่ผู้มาใช้ สถานที่มาปัสสาวะ	- ขนาดกว้าง ๕.๕๐ เมตร ยาว ๔.๐๐ ม. สูง ๓.๑๐ ม. หรือพื้นที่ไม่น้อยกว่า ๑๘.๐๐ ตารางเมตร รายละเอียด ตามแบบแปลน ทต.สิริราชกำหนด	-	-	-	-	๑๕๖,๐๐๐	๑ ครั้ง/ปี ร้อยละความ พึงพอใจของ ราษฎร ราษฎร	- ประชาชนมีสถานที่ สาธารณะประโยชน์ ร่วมกันในการประกอบ กิจกรรมด้านศาสนา บริโภคร้อยละเพียงพอ	กองช่าง

ที่	โครงการ	วัตถุประสงค์	เป้าหมาย (ผลผลิตของ โครงการ)	งบประมาณ					ตัวชี้วัด (KPI)	ผลที่คาดว่าจะ ได้รับ	หน่วยงาน รับผิดชอบ หลัก
				๒๕๖๖ (บาท)	๒๕๖๗ (บาท)	๒๕๖๘ (บาท)	๒๕๖๙ (บาท)	๒๕๗๐ (บาท)			
๓	โครงการก่อสร้างลาน ออกกำลังกาย (พร้อม อุปกรณ์) หมู่ที่ ๖ บ้านอ้อ	- เพื่อให้มีสถานที่ออก กำลังกายที่ได้มาตรฐาน - เพื่อส่งเสริมให้ประชาชน ออกกำลังกาย	- พื้นลาน คสล. กว้าง ๑๙.๐๐ ม. ยาว ๑๘.๐๐ ม. หรือมีพื้นที่ ไม่น้อยกว่า ๓๔๒.๐๐ ตร.ม. ความหนา ๐.๑๓ ม. พร้อมวาง อุปกรณ์ออกกำลังกาย ๓๐ ชุด รายละเอียดตามแบบแปลน พต.สิริราชฯ กำหนด	-	-	-	๓๐๐,๐๐๐	-	๑ แห่ง/ปี ร้อยละความ พึงพอใจของ ราษฎร	- ราษฎรมีสถานที่ออก กำลังกายที่ได้มาตรฐาน	กองช่าง
รวม	๓ โครงการ	-	-	-	-	-	๓๐๐,๐๐๐	๓๔๗,๓๐๐	-	-	-

- ก. ยุทธศาสตร์ชาติ ๒๐ ปี ยุทธศาสตร์ที่ ๒ ด้านความสามารถในการแข่งขัน
- ข. แผนพัฒนาเศรษฐกิจและสังคมแห่งชาติ ฉบับที่ ๑๓ หมายเหตุที่ ๘ ไทยมีพื้นที่และเมืองอัจฉริยะที่น่าอยู่ ปลอดภัย เติบโตได้อย่างยั่งยืนลดลง
- ค. Sustainable Development Goals : SDGs เป้าหมายที่ ๗ สร้างหลักประกันให้ทุกคนสามารถเข้าถึงพลังงานสมัยใหม่ที่ยั่งยืนในราคาที่ย่อมเยา
- ง. ยุทธศาสตร์จังหวัด ประเด็นยุทธศาสตร์ที่ ๒ เมืองส่งเสริมอุตสาหกรรมการท่องเที่ยว เพื่อขับเคลื่อนเศรษฐกิจของจังหวัด
- จ. ยุทธศาสตร์การพัฒนาขององค์กรปกครองส่วนท้องถิ่นในเขตจังหวัด ยุทธศาสตร์ที่ ๑ ด้านการพัฒนาโครงสร้างพื้นฐาน
๑. ยุทธศาสตร์ด้านการพัฒนาโครงสร้างพื้นฐาน
- ๑.๓ กลยุทธ์ การไฟฟ้าสาธารณะ
- (๑) แผนงานอุตสาหกรรมและการโยธา

ที่	โครงการ	วัตถุประสงค์	เป้าหมาย (ผลผลิตของ โครงการ)	งบประมาณ					ตัวชี้วัด (KPI)	ผลที่คาดว่าจะได้รับ	หน่วยงาน รับผิดชอบ หลัก
				๒๕๖๖ (บาท)	๒๕๖๗ (บาท)	๒๕๖๘ (บาท)	๒๕๖๙ (บาท)	๒๕๗๐ (บาท)			
๓	โครงการซ่อมแซมและติดตั้งโคมไฟสาธารณะตำบลสันดอนแก้ว	- เพื่อให้ประชาชนที่สัญจรยามค่ำคืนได้รับแสงสว่างและมีความปลอดภัย	- ถนนโค้ง, แยกอันตรายในหมู่บ้านทุกหมู่บ้าน	๑๐๐,๐๐๐	๑๐๐,๐๐๐	๑๐๐,๐๐๐	๑๐๐,๐๐๐	๑๐๐,๐๐๐	ร้อยละหรือจำนวนประชาชนที่ได้รับความสะดวกปลอดภัย	- ราษฎรมีความสะดวกปลอดภัยในการเดินทาง - สัญจรในยามค่ำคืนได้สะดวก	กองช่าง
รวม	๑ โครงการ	-	-	๑๐๐,๐๐๐	๑๐๐,๐๐๐	๑๐๐,๐๐๐	๑๐๐,๐๐๐	๑๐๐,๐๐๐	-	-	-

รายละเอียดโครงการพัฒนา
แผนพัฒนาท้องถิ่น (พ.ศ. ๒๕๖๖ -๒๕๗๐)
เทศบาลตำบลสิริราช

แบบ ผ. ๐๒

- ก. ยุทธศาสตร์ชาติ ๒๐ ปี ยุทธศาสตร์ที่ ๕ ด้านการสร้างการเติบโตบนคุณภาพชีวิตที่เป็นมิตรกับสิ่งแวดล้อม
- ข. แผนพัฒนาเศรษฐกิจและสังคมแห่งชาติ ฉบับที่ ๑๓ หมายความว่า ๑๑ ไทยสามารถลดความเสี่ยงและผลกระทบจากภัยธรรมชาติและการเปลี่ยนแปลงสภาพอากาศ
- ค. Sustainable Development Goals : SDGs เป้าหมายที่ ๖ การสร้างหลักประกันว่าจะมีการจัดให้มีน้ำและสุขภาพอนามัยสำหรับทุกคนและมีการบริหารจัดการที่ยั่งยืนสำหรับทุกคน
- ง. ยุทธศาสตร์จังหวัด ประเด็นยุทธศาสตร์ที่ ๒ เมืองส่งเสริมอุตสาหกรรมการท่องเที่ยว เพื่อขับเคลื่อนเศรษฐกิจของจังหวัด
- จ. ยุทธศาสตร์การพัฒนาขององค์กรปกครองส่วนท้องถิ่นในเขตจังหวัด ยุทธศาสตร์ที่ ๒ ยุทธศาสตร์ด้านการอนุรักษ์ทรัพยากรธรรมชาติและสิ่งแวดล้อม
๒. ยุทธศาสตร์ด้านการอนุรักษ์ทรัพยากรธรรมชาติและสิ่งแวดล้อม
- ๒.๑ การสร้างจิตสำนึกและความตระหนักในการจัดการทรัพยากรธรรมชาติและสิ่งแวดล้อม
- (๑) แผนงานเคหะและชุมชน

ที่	โครงการ	วัตถุประสงค์	เป้าหมาย (ผลผลิตของ โครงการ)	งบประมาณ					ตัวชี้วัด (KPI)	ผลที่คาดว่าจะได้รับ	หน่วยงาน รับผิดชอบ หลัก
				๒๕๖๖ (บาท)	๒๕๖๗ (บาท)	๒๕๖๘ (บาท)	๒๕๖๙ (บาท)	๒๕๗๐ (บาท)			
๓	โครงการปลูกจิตสำนึกในการคัดแยกขยะในครัวเรือน	๑.รณรงค์สร้างจิตสำนึกให้กับประชาชนในการคัดแยกขยะ ๒.เพื่อลดปริมาณขยะก่อนนำเข้าสู่กระบวนการกำจัดอย่างถูกวิธี ๓.เพื่อส่งเสริมและสนับสนุนกิจกรรมการมีส่วนร่วมของชุมชนในการจัดการขยะโดยชุมชน	- อบรมให้ความรู้การปลูกจิตสำนึกในการคัดแยกขยะในครัวเรือน เป้าหมาย จำนวน ๑๐๐ คน	๑๕,๕๘๐	๑๕,๕๘๐	๑๕,๕๘๐	๑๕,๕๘๐	๑๕,๕๘๐	- ร้อยละ ๙๐ ของผู้รับการอบรมรู้จักวิธีการคัดแยกขยะในครัวเรือนได้	๑.ประชาชนมีส่วนร่วมในการจัดการขยะมูลฝอยและสิ่งแวดล้อม ๒.สามารถลดปริมาณขยะได้ ๓.ประชาชนมีรายได้จากการขายขยะ ๔.ประชาชนมีสุขภาพอนามัยและสิ่งแวดล้อมที่ดีขึ้น	งานสาธารณสุข

ที่	โครงการ	วัตถุประสงค์	เป้าหมาย (ผลผลิตของ โครงการ)	งบประมาณ					ตัวชี้วัด (KPI)	ผลที่คาดว่าจะได้รับ	หน่วยงาน รับผิดชอบ หลัก
				๒๕๖๖ (บาท)	๒๕๖๗ (บาท)	๒๕๖๘ (บาท)	๒๕๖๙ (บาท)	๒๕๗๐ (บาท)			
๒	โครงการอบรมหมู่บ้านปลอดขยะ	๑.เพื่อรณรงค์สร้างจิตสำนึกให้กับประชาชนในการคัดแยกขยะ ๒.เพื่อลดปริมาณขยะก่อนนำเข้าสู่กระบวนการกำจัดขยะอย่างถูกวิธี ๓.เพื่อส่งเสริมและสนับสนุนกิจกรรมการมีส่วนร่วมของชุมชนในการจัดการขยะโดยชุมชน ๔.เพื่อสร้างรายได้ให้กับครัวเรือนในชุมชน	- อบรมให้ความรู้แก่นำชุมชน เป้าหมายจำนวน ๓๓๕ คน	๑๘,๙๐๐	๑๘,๙๐๐	๑๘,๙๐๐	๑๘,๙๐๐	๑๘,๙๐๐	ร้อยละ ๙๐ ของผู้เข้าร่วมอบรมมีความรู้เกี่ยวกับการคัดแยกขยะ	๓.ประชาชนมีส่วนร่วมในการจัดการขยะมูลฝอย ๒.ปริมาณขยะมีจำนวนลดลง ๓.ประชาชนมีรายได้จากการขายขยะ	งาน สาธารณสุข
๓	โครงการถนนสะอาดภายในตำบลสันดอนแก้ว	๑.เพื่อสร้างจิตสำนึกให้ประชาชนในด้านการดูแลรักษาความสะอาดของถนน ตรอก ซอย รวมถึงที่สาธารณะต่างๆในหมู่บ้าน/ชุมชนของตนเอง ๒.เพื่อให้ถนน ตรอก ซอยต่างๆในเขตเทศบาลมีความสะอาด เป็นระเบียบเรียบร้อย สวยงามยิ่งขึ้น	- ทำความสะอาดถนนภายในตำบลสันดอนแก้ว	๑๐,๐๐๐	๑๐,๐๐๐	๑๐,๐๐๐	๑๐,๐๐๐	๑๐,๐๐๐	ร้อยละ ๘๕ ของหมู่บ้านมีความสะอาด	๓.ถนน ตรอก ซอยในชุมชนมีสภาพที่สะอาด ๒.ประชาชนมีจิตสำนึกร่วมในการดูแลรักษาความสะอาดของถนน ตรอก ซอยที่สาธารณะต่างๆในหมู่บ้าน	งาน สาธารณสุข

ที่	โครงการ	วัตถุประสงค์	เป้าหมาย (ผลผลิตของ โครงการ)	งบประมาณ					ตัวชี้วัด (KPI)	ผลที่คาดว่าจะ ได้รับ	หน่วยงาน รับผิดชอบ หลัก
				๒๕๖๖ (บาท)	๒๕๖๗ (บาท)	๒๕๖๘ (บาท)	๒๕๖๙ (บาท)	๒๕๗๐ (บาท)			
๔	โครงการบริหารจัดการ ขยะขององค์กรปกครอง ส่วนท้องถิ่น	๑.เพื่อการบริหารจัดการขยะมูล ฝอยขององค์กรปกครองส่วนท้องถิ่น จังหวัดลำปาง เป็นไปอย่าง ถูกต้องตามหลักสุขาภิบาลและ อนามัยสิ่งแวดล้อม ๒.เพื่อให้ประชาชนจังหวัดลำปาง มีคุณภาพชีวิตที่ดี ๓.เพื่อให้จังหวัดลำปางเป็นจังหวัด สะอาด จังหวัดนำอยู่ และนคร แห่งความสุข	- บริหารจัดการขยะมูล ฝอยได้อย่างถูกต้อง ตามหลักสุขาภิบาล และอนามัยสิ่งแวดล้อม	๕๔,๐๐๐	๕๔,๐๐๐	๕๔,๐๐๐	๕๔,๐๐๐	๕๔,๐๐๐	ร้อยละร้อยละของจำนวนขยะถูกกำจัด แบบครบวงจรและ ถูกต้องตามหลักสุขา ภิบาล	๑.องค์กรปกครองส่วน ท้องถิ่นมีการจัดการ ขยะมูลฝอยอย่างถูกต้อง ตามหลักสุขาภิบาล ๒.ประชาชนจังหวัด ลำปางมีคุณภาพชีวิตที่ดี ๓.องค์กรปกครองส่วน ท้องถิ่นและจังหวัดลำปาง เป็นจังหวัดสะอาด เมืองนำอยู่และนคร แห่งความสุข	งาน สาธารณสุข
รวม	๔ โครงการ	-	-	๑๗,๕๘๐	๑๗,๕๘๐	๑๗,๕๘๐	๑๗,๕๘๐	๑๗,๕๘๐	-	-	-

- ก. ยุทธศาสตร์ชาติ ๒๐ ปี ยุทธศาสตร์ที่ ๕ ด้านการสร้างการเติบโตบนคุณภาพชีวิตที่เป็นมิตรกับสิ่งแวดล้อม
- ข. แผนพัฒนาเศรษฐกิจและสังคมแห่งชาติ ฉบับที่ ๑๓ หมายเหตุที่ ๑๑ ไทยสามารถลดความเสี่ยงและผลกระทบจากภัยธรรมชาติและ การเปลี่ยนแปลงสภาพอากาศ
- ค. Sustainable Development Goals : SDGs เป้าหมายที่ ๖ การสร้างหลักประกันว่าจะมีการจัดให้มีน้ำและสุขภาพอนามัยสำหรับทุกคนและการบริหารจัดการที่ยั่งยืนสำหรับทุกคน
- ง. ยุทธศาสตร์จังหวัด ประเด็นยุทธศาสตร์ที่ ๒ เมืองส่งเสริมอุตสาหกรรมการท่องเที่ยว เพื่อขับเคลื่อนเศรษฐกิจของจังหวัด
- จ. ยุทธศาสตร์การพัฒนาขององค์กรปกครองส่วนท้องถิ่นในเขตจังหวัด ยุทธศาสตร์ที่ ๒ ยุทธศาสตร์ด้านการอนุรักษ์ทรัพยากรธรรมชาติและสิ่งแวดล้อม
๒. ยุทธศาสตร์ด้านการอนุรักษ์ทรัพยากรธรรมชาติและสิ่งแวดล้อมทรัพยากรธรรมชาติและสิ่งแวดล้อม
- ๒.๑ การสร้างจิตสำนึกและความตระหนักในการจัดการทรัพยากรธรรมชาติและสิ่งแวดล้อม
- (๒) แผนงานสร้างความเข้มแข็งของชุมชน

ที่	โครงการ	วัตถุประสงค์	เป้าหมาย (ผลผลิตของโครงการ)	งบประมาณ					ตัวชี้วัด (KPI)	ผลที่คาดว่าจะได้รับ	หน่วยงานรับผิดชอบหลัก
				๒๕๖๖ (บาท)	๒๕๖๗ (บาท)	๒๕๖๘ (บาท)	๒๕๖๙ (บาท)	๒๕๗๐ (บาท)			
๑	อบรมอาสาสมัครท้องถิ่นรักโลก (ออล.)	๑. เพื่อรณรงค์สร้างจิตสำนึกให้กับประชาชนในการคัดแยกขยะ ๒. เพื่อลดปริมาณขยะก่อนนำเข้าสู่กระบวนการกำจัดขยะอย่างถูกวิธี ๓. เพื่อส่งเสริมและสนับสนุนกิจกรรมการมีส่วนร่วมของชุมชนในการจัดการขยะโดยชุมชน ๔. เพื่อสร้างรายได้ให้กับครัวเรือน ๕. เพื่อสร้างรายได้ให้กับครัวเรือนในชุมชน	ผู้นำและแกนนำชุมชน จำนวน ๑๓๕ คน	๒๒,๘๖๐	๒๒,๘๖๐	๒๒,๘๖๐	๒๒,๘๖๐	๒๒,๘๖๐	ร้อยละ ๙๐ ของผู้นำและแกนนำชุมชนมีความรู้และร่วมร่วมนำเสนอกิจกรรมด้านการบริหารจัดการสิ่งปฏิกูลและมูลฝอย	๑. ประชาชนมีส่วนร่วมในการจัดการขยะมูลฝอยและสิ่งแวดล้อม ๒. สามารถลดปริมาณขยะได้ ๓. ประชาชนมีรายได้จากการขายขยะ ๔. ประชาชนมีสุขภาพอนามัยและสิ่งแวดล้อมที่ดีขึ้น	งานสาธารณสุข
รวม	๑ โครงการ	-	-	๒๒,๘๖๐	๒๒,๘๖๐	๒๒,๘๖๐	๒๒,๘๖๐	๒๒,๘๖๐	-	-	-

- ก. ยุทธศาสตร์ชาติ ๒๐ ปี ยุทธศาสตร์ที่ ๕ ด้านการสร้างการเติบโตบนคุณภาพชีวิตที่เป็นมิตรกับสิ่งแวดล้อม
- ข. แผนพัฒนาเศรษฐกิจและสังคมแห่งชาติ ฉบับที่ ๑๓ หนุมหมายที่ ๑๐ ไทยมีเศรษฐกิจหมุนเวียนและสังคมคาร์บอนต่ำ
- ค. Sustainable Development Goals : SDGs เป้าหมายที่ ๑๕ ปกป้อง พื้นฟู และสนับสนุนการใช้ระบบนิเวศบนบกอย่างยั่งยืน จัดการป่าไม้อย่างยั่งยืนต่อสู้การกลายสภาพเป็นทะเลทรายและหยุดยั้งการเสื่อมโทรมของที่ดินพื้นสภาพดินน และหยุดยั้งการสูญเสียความหลากหลายทางชีวภาพ
- ง. ยุทธศาสตร์จังหวัด ประเด็นยุทธศาสตร์ที่ ๒ เมืองส่งเสริมอุตสาหกรรมการท่องเที่ยวเพื่อขับเคลื่อนเศรษฐกิจของจังหวัด
- จ. ยุทธศาสตร์การพัฒนาขององค์กรปกครองส่วนท้องถิ่นในเขตจังหวัด ยุทธศาสตร์ที่ ๒ ยุทธศาสตร์ด้านการอนุรักษ์ทรัพยากรธรรมชาติและสิ่งแวดล้อม
๒. ยุทธศาสตร์ด้านการอนุรักษ์ทรัพยากรธรรมชาติและสิ่งแวดล้อม
- ๒.๒ กลยุทธ์การอนุรักษ์ การฟื้นฟู การเฝ้าระวังและการป้องกันรักษาทรัพยากรธรรมชาติและสิ่งแวดล้อม
- (๑) แผนงานการเกษตร

ที่	โครงการ	วัตถุประสงค์	เป้าหมาย (ผลผลิตของ โครงการ)	งบประมาณ					ตัวชี้วัด (KPI)	ผลที่คาดว่าจะได้รับ	หน่วยงาน รับผิดชอบหลัก
				๒๕๖๖ (บาท)	๒๕๖๗ (บาท)	๒๕๖๘ (บาท)	๒๕๖๙ (บาท)	๒๕๗๐ (บาท)			
๓	โครงการส่งเสริมให้สตรีมีส่วนร่วม ในการจัดการ ทรัพยากรธรรมชาติและ สิ่งแวดล้อม	- เพื่อส่งเสริมให้เกิดการตระหนักรู้ในการมีส่วนร่วมฟื้นฟู ดูแล ทรัพยากร และสิ่งแวดล้อม	- กลุ่มสตรีตำบลสันดอนแก้ว จำนวน ๕๐ คน กิจกรรม - ร่วมกิจกรรมปลูกต้นไม้ในวันสำคัญต่างๆ	๕๐๐	๕๐๐	๕๐๐	๕๐๐	๕๐๐	๑.ร้อยละ ๙๐ ของ ผู้เข้าร่วมกิจกรรม เกิดการตระหนักรู้ ในการมีส่วนร่วมฟื้นฟู ดูแลทรัพยากร และสิ่งแวดล้อม	- กลุ่มสตรีได้มีส่วนร่วม ในการดูแลทรัพยากร และสิ่งแวดล้อม	งานพัฒนาชุมชน สำนักปลัด

ที่	โครงการ	วัตถุประสงค์	เป้าหมาย (ผลผลิตของ โครงการ)	งบประมาณ					ตัวชี้วัด (KPI)	ผลที่คาดว่าจะ ได้รับ	หน่วยงาน รับผิดชอบ หลัก
				๒๕๖๖ (บาท)	๒๕๖๗ (บาท)	๒๕๖๘ (บาท)	๒๕๖๙ (บาท)	๒๕๗๐ (บาท)			
๒	โครงการจัดทำฝาย ชะลอน้ำ	- เพื่อชะลอการไหลและลดความ รุนแรงของกระแสน้ำ และการ - เพื่อรองรับน้ำและเพิ่มปริมาณ น้ำบริเวณฝาย - เพื่อกักเก็บน้ำไว้บนพื้นที่สูง	- พื้นที่แหล่งน้ำ ต้นน้ำ ลำห้วยตำบลสันดอนแก้ว	๒๐,๐๐๐	๒๐,๐๐๐	๒๐,๐๐๐	๒๐,๐๐๐	๒๐,๐๐๐	ร้อยละ ๗๐ ของ พื้นที่ต้นน้ำลำห้วย ที่มีการทำฝาย ชะลอน้ำมีปริมาณ น้ำเพิ่มขึ้น และลด การพังทลายของดิน โดยเปรียบเทียบ ทำและหลังทำ	- ลดการชะล้างพังทลาย ของดินและลดความรุนแรง ของกระแสน้ำในลำธาร - ปริมาณน้ำในแหล่งน้ำ บริเวณทำฝายเพิ่มขึ้น	งานป้องกัน
๓	โครงการป้องกันแก้ไข ปัญหาไฟป่าและ หมอกควัน	๑. เพื่อเป็นการป้องกันและบรรเทา ปัญหาไฟป่าและหมอกควันได้ทัน ต่อเหตุการณ์ ๒. เพื่อให้ประชาชนได้มีส่วนร่วม ในการป้องกันและแก้ไขปัญหาไฟ ป่าและหมอกควัน ๓. เพื่อเป็นการรักษาทรัพยากร ธรรมชาติและสิ่งแวดล้อม	- ประชาชนในเขตพื้นที่ตำบล สันดอนแก้ว	๑๕,๐๐๐	๑๕,๐๐๐	๑๕,๐๐๐	๑๕,๐๐๐	๑๕,๐๐๐	- ร้อยละ ๗๐% ของพื้นที่หมู่บ้าน ตำบลสันดอนแก้ว (๙ หมู่บ้าน) มีการติดป้ายประชา สัมพันธ์รณรงค์ ป้องกันแก้ไข ปัญหาไฟป่า	๑. ประชาชนสามารถ ป้องกันและบรรเทาปัญหา ไฟป่าและหมอกควันได้ทัน ต่อเหตุการณ์ ๒. ประชาชนได้มีส่วนร่วม ในการป้องกันและแก้ไข ปัญหาไฟป่าและหมอกควัน ๓. ประชาชนมีส่วนร่วมใน การรักษาทรัพยากรธรรมชาติ และสิ่งแวดล้อม	งานป้องกันฯ สำนักปลัด

ที่	โครงการ	วัตถุประสงค์	เป้าหมาย (ผลผลิตของ โครงการ)	งบประมาณ					ตัวชี้วัด (KPI)	ผลที่คาดว่าจะได้รับ	หน่วยงาน รับผิดชอบ หลัก
				๒๕๖๖ (บาท)	๒๕๖๗ (บาท)	๒๕๖๘ (บาท)	๒๕๖๙ (บาท)	๒๕๗๐ (บาท)			
๔	โครงการปรับปรุงภูมิทัศน์ถนนและแหล่งท่องเที่ยวในเขตเทศบาลตำบลสิริราช	- เพื่อปรับปรุงภูมิทัศน์รอบบริเวณภายในบริเวณสำนักงานเทศบาลตำบลสิริราช	- ปรับปรุงภูมิทัศน์ในเขตเทศบาลตำบลสิริราช	๕๐,๐๐๐	๕๐,๐๐๐	๕๐,๐๐๐	๕๐,๐๐๐	๕๐,๐๐๐	๑ ครั้ง/ปี	- ชำรงราชการ เจ้าหน้าที่ประชาชนเข้าใจ และรับทราบถึงความสำคัญของสิ่งแวดล้อมและระบบนิเวศน์มีส่วนร่วมในการสร้างและดูแลรักษาทรัพยากรธรรมชาติและสิ่งแวดล้อมให้คงอยู่	ฝ่ายสาธารณสุข สำนักปลัด
๕	โครงการปลูกต้นไม้เฉลิมพระเกียรติพระบาทสมเด็จพระปรเมนทรรามาธิบดีศรีสินทรมหาวชิราลงกรณฯพระวชิรเกล้าเจ้าอยู่หัว	- เพื่อน้อมรำลึกในพระมหากรุณาธิคุณ และแสดงความจงรักภักดีต่อองค์พระบาทสมเด็จพระเจ้าอยู่หัว โดยการปลูกป่าเฉลิมพระเกียรติฯ	- ปลูกต้นไม้เฉลิมพระเกียรติพระบาทสมเด็จพระปรเมนทรรามาธิบดีศรีสินทรมหาวชิราลงกรณฯพระวชิรเกล้าเจ้าอยู่หัว	๑๐,๐๐๐	๑๐,๐๐๐	๑๐,๐๐๐	๑๐,๐๐๐	๑๐,๐๐๐	ร้อยละร้อยของผู้ร่วมกิจกรรมมีความเข้าใจถึงความสำคัญของทรัพยากรธรรมชาติและสิ่งแวดล้อม	- เพิ่มพื้นที่ป่าไม้และสิ่งแวดล้อมที่ดีและช่วยลดภาวะโลกร้อน - ผู้เข้าร่วมกิจกรรมมีความเข้าใจถึงความสำคัญของทรัพยากรธรรมชาติและสิ่งแวดล้อม	ฝ่ายสาธารณสุข สำนักปลัด
๖	โครงการปลูกต้นไม้เฉลิมพระเกียรติสมเด็จพระนางเจ้าพระบรมราชินีนาถพระบรมราชชนนีพันปีหลวง	- เพื่อส่งเสริมสนับสนุนให้ชุมชนเข้ามามีส่วนร่วมในการแก้ไขปัญหาภาวะโลกร้อน โดยเพิ่มพื้นที่สีเขียว	- ปลูกต้นไม้เฉลิมพระเกียรติสมเด็จพระนางเจ้าพระบรมราชินีนาถพระบรมราชชนนีพันปีหลวง	๑๐,๐๐๐	๑๐,๐๐๐	๑๐,๐๐๐	๑๐,๐๐๐	๑๐,๐๐๐	ร้อยละร้อยของผู้ร่วมกิจกรรมมีความเข้าใจถึงความสำคัญของทรัพยากรธรรมชาติและสิ่งแวดล้อม	๑.เพิ่มพื้นที่ป่าไม้และสิ่งแวดล้อมที่ดีและช่วยลดภาวะโลกร้อน ๒.ผู้เข้าร่วมกิจกรรมมีความเข้าใจถึงความสำคัญของทรัพยากรธรรมชาติและสิ่งแวดล้อม	ฝ่ายสาธารณสุข สำนักปลัด

ที่	โครงการ	วัตถุประสงค์	เป้าหมาย (ผลผลิตของ โครงการ)	งบประมาณ					ตัวชี้วัด (KPI)	ผลที่คาดว่าจะ ได้รับ	หน่วยงาน รับผิดชอบ หลัก
				๒๕๖๖ (บาท)	๒๕๖๗ (บาท)	๒๕๖๘ (บาท)	๒๕๖๙ (บาท)	๒๕๗๐ (บาท)			
๗	โครงการอนุรักษ์พันธุกรรมพืชอันเนื่องมาจากพระราชดำริสมเด็จพระกนิษฐาธิราชเจ้า กรมสมเด็จพระเทพรัตนราชสุดาฯ สยามบรมราชกุมารี การส่งเสริมการปลูกพืชสมุนไพรไทย	๑. เพื่อสนองพระราชดำริในโครงการอนุรักษ์พันธุกรรมพืชอันเนื่องมาจากพระราชดำริ ๒. เพื่อปลูกรักษาพืชสมุนไพร เพื่อให้ประชาชนสามารถนำมาใช้ประโยชน์ในครัวเรือน ๓. เพื่อเป็นแหล่งรวมองค์ความรู้ ความหลากหลายทางชีวภาพและเป็นฐานทรัพยากรท้องถิ่น ๔. เพื่อให้การศึกษาและสร้างจิตสำนึกในการอนุรักษ์ทรัพยากร	- จัดกิจกรรมส่งเสริมการปลูกพืชสมุนไพรไทย	๗,๕๐๐	๗,๕๐๐	๗,๕๐๐	๗,๕๐๐	๗,๕๐๐	ร้อยละ ๔๐ ของประชาชนที่ร่วมกิจกรรมได้รับความรู้เรื่องการอนุรักษ์พันธุกรรมพืช	- ประชาชนได้รับความรู้ในโครงการอนุรักษ์พันธุกรรมพืชและพืชสมุนไพรที่หายากและเป็นประโยชน์ต่อการรักษาโรคต่างๆ	งานส่งเสริมการเกษตรสำนักปลัด
๘	โครงการปลูกต้นไม้วันเฉลิมพระเกียรติสมเด็จพระนางเจ้าสุทิดา พัชรสุธาพิมลลักษณ พระบรมราชินี	เพื่อน้อมรำลึกในพระมหากรุณาธิคุณ และแสดงความจงรักภักดีแด่องค์สมเด็จพระนางเจ้าสุทิดา พัชรสุธาพิมลลักษณ พระบรมราชินี	ปลูกต้นไม้เฉลิมพระเกียรติ สมเด็จพระนางเจ้าสุทิดา พัชรสุธาพิมลลักษณ พระบรมราชินี	๓๐,๐๐๐	๓๐,๐๐๐	๓๐,๐๐๐	๓๐,๐๐๐	๓๐,๐๐๐	ร้อยละร้อยของผู้ร่วมกิจกรรมมีความเข้าใจถึงความสำคัญของทรัพยากรธรรมชาติและสิ่งแวดล้อม	๑. เพิ่มพื้นที่ป่าไม้และสิ่งแวดล้อมที่ดีและช่วยลดภาวะโลกร้อน ๒. ผู้เข้าร่วมกิจกรรมมีความเข้าใจถึงความสำคัญของทรัพยากรธรรมชาติและสิ่งแวดล้อม	ฝ่ายสาธารณสุขสำนักปลัด
รวม	๘ โครงการ	-	-	๓๖๓,๐๐๐	๓๖๓,๐๐๐	๓๖๓,๐๐๐	๓๖๓,๐๐๐	๓๖๓,๐๐๐	-	-	-

รายละเอียดโครงการพัฒนา
แผนพัฒนาท้องถิ่น (พ.ศ. ๒๕๖๖ -๒๕๗๐) เทศบาลตำบลสิริราช
แก้งะ ครั้งที่ ๒/๒๕๖๖

แบบ ผ. ๐๒

- ก. ยุทธศาสตร์ชาติ ๒๐ ปี ยุทธศาสตร์ที่ ๓ ด้านการพัฒนาและเสริมสร้างศักยภาพทรัพยากรมนุษย์
- ข. แผนพัฒนาเศรษฐกิจและสังคมแห่งชาติ ฉบับที่ ๑๓ หมายความว่า ๑๒ ไทยมีกำลังคนสมรรถนะสูง มุ่งเรียนรู้รูปร่างต่อเนื่อง คอบใจทยในการพัฒนาแห่งอนาคต
- ค. Sustainable Development Goals : SDGs เป้าหมายที่ ๑๗ เสริมสร้างความเข้มแข็งให้แก่อกลไกการดำเนินงานและฟื้นฟูหุ้นส่วนความร่วมมือระดับโลกเพื่อการพัฒนาที่ยั่งยืน
- ง. ยุทธศาสตร์จังหวัด ประเด็นยุทธศาสตร์ที่ ๑ การพัฒนาและยกระดับคุณภาพชีวิต เสริมสร้างความมั่นคงปลอดภัยเพื่อสังคมคุณภาพชีวิตที่ดี
- จ. ยุทธศาสตร์การพัฒนาขององค์กรปกครองส่วนท้องถิ่นในเขตจังหวัด ยุทธศาสตร์ที่ ๓ ด้านการพัฒนาสังคม/ชุมชน
๓. ยุทธศาสตร์การพัฒนาสังคม/ชุมชน
- ๓.๑ กลยุทธ์ การพัฒนาคุณภาพชีวิตประชาชน
- (๑) แผนงานบริหารงานทั่วไป

ที่	โครงการ	วัตถุประสงค์	เป้าหมาย (ผลผลิตของ โครงการ)	งบประมาณ					ตัวชี้วัด (KPI)	ผลที่คาดว่าจะได้รับ	หน่วยงาน รับผิดชอบ หลัก
				๒๕๖๖ (บาท)	๒๕๖๗ (บาท)	๒๕๖๘ (บาท)	๒๕๖๙ (บาท)	๒๕๗๐ (บาท)			
๑	โครงการศูนย์ปฏิบัติการร่วมในการช่วยเหลือประชาชนขององค์กรปกครองส่วนท้องถิ่นอำเภอแม่ทะ จังหวัดลำปาง	๑.เป็นสถานที่กลาง ศูนย์ปฏิบัติการช่วยเหลือประชาชนของ อปท. ในการรับรองช่วยเหลือประชาชนของ อปท. จากศูนย์ช่วยเหลือประชาชนของ อปท. และกรณีเกิดขีดความสามารถของ อปท. ๒. เพื่อทำหน้าที่ รวบรวมและแจ้งเวียน กฎหมาย ระเบียบ หนังสือสั่งการและข้อมูลอื่นที่เกี่ยวข้องกับการช่วยเหลือประชาชน ทั้งด้าน	- ศูนย์ปฏิบัติการร่วมในการช่วยเหลือประชาชนขององค์กรปกครองส่วนท้องถิ่น อำเภอละ ๑ แห่ง ในศูนย์ปฏิบัติการฯ จะมีสถานที่บุคลากร และวัสดุครุภัณฑ์ต่าง ๆ ที่จำเป็น สำหรับให้บริการหน่วยงานภาครัฐ ภาคเอกชน องค์กรสาธารณะประโยชน์ต่าง ๆ ตลอดทั้งเด็กเยาวชน และประชาชนทั่วไป	๒๐,๐๐๐	๒๐,๐๐๐	๒๐,๐๐๐	๒๐,๐๐๐	๒๐,๐๐๐	ประชาชนอำเภอแม่ทะได้รับความพึงพอใจร้อยละ ๑๐๐	๑. ประชาชนในพื้นที่ของแต่ละ อปท. ที่เปิดต่อราชการ ณ ที่ว่าการอำเภอสามารถติดต่อสอบถาม ข้อมูลต่าง ๆ ได้ ๒. มีศูนย์กลางในการประสานงานสำหรับ อปท. ๓. มีศูนย์รวมข้อมูลของ อปท. ๔. มีศูนย์ข้อมูลเพื่อเป็นแหล่งศึกษาหาความรู้ด้านการปกครองท้องถิ่นของเด็กเยาวชน ประชาชน	งานบริหารทั่วไป สำนักปลัด (เพิ่มเติม)

ที่	โครงการ	วัตถุประสงค์	เป้าหมาย (ผลผลิตของ โครงการ)	งบประมาณ					ตัวชี้วัด (KPI)	ผลที่คาดว่าจะ ได้รับ	หน่วยงาน รับผิดชอบ หลัก
				๒๕๖๖ (บาท)	๒๕๖๗ (บาท)	๒๕๖๘ (บาท)	๒๕๖๙ (บาท)	๒๕๗๐ (บาท)			
	โครงการศูนย์ปฏิบัติการร่วมในการช่วยเหลือประชาชนขององค์กรปกครองส่วนท้องถิ่นอำเภอแม่ทะ จังหวัดลำปาง	<p>สาธารณสุข การส่งเสริมและพัฒนาคุณภาพชีวิต โรคติดต่อหรือโรคระบาดในท้องถิ่น</p> <p>๓. เพื่อเผยแพร่ข้อมูลข่าวสารหลักเกณฑ์และวิธีการในการช่วยเหลือประชาชน ให้คำปรึกษาหรือแนะนำหลักเกณฑ์ และวิธีการในการขอรับความช่วยเหลือด้านต่าง ๆ ให้กับประชาชนที่มาติดต่อ</p> <p>๔. เป็นสถานที่ในการกลางในการจัดประชุม สำหรับคณะกรรมการช่วยเหลือประชาชนของ อปท. และจัดกิจกรรม อบรมให้ความรู้ สร้างความเข้าใจในการปฏิบัติงานของ อปท. และประชาชนทั้งไปในด้านต่าง ๆ</p>									

ที่	โครงการ	วัตถุประสงค์	เป้าหมาย (ผลผลิตของ โครงการ)	งบประมาณ					ตัวชี้วัด (KPI)	ผลที่คาดว่าจะ ได้รับ	หน่วยงาน รับผิดชอบ หลัก
				๒๕๖๖ (บาท)	๒๕๖๗ (บาท)	๒๕๖๘ (บาท)	๒๕๖๙ (บาท)	๒๕๗๐ (บาท)			
๒	โครงการฝึกอบรม และถ่ายทอดความ บุคลากรภายใน องค์กร(อบรมวินัย เบื้องต้นแก่พนักงาน ท้องถิ่น)	๓ เพื่อเผยแพร่ความรู้ให้ พนักงานส่วนท้องถิ่นได้รู้จัก และรักษาวินัยเบื้องต้น ๒ เพื่อพัฒนาและเพิ่มพูนความรู้ และทักษะให้พนักงานท้องถิ่นนำไป ปรับปรุงประยุกต์ใช้เป็นหลักใน การปฏิบัติงาน ๓ เพื่อประหยัดค่าใช้จ่ายให้ องค์กรปกครองส่วนท้องถิ่นไม่ ต้องจัดส่งพนักงานส่วนท้องถิ่น ไปฝึกอบรมยังส่วนกลาง ๔ เพื่อให้การปฏิบัติงานองค์กร ปกครองส่วนท้องถิ่นเป็นไป อย่างถูกต้อง ตามระเบียบและ มีประสิทธิภาพเพิ่มขึ้น ๕ เพื่อให้พนักงานส่วนท้องถิ่น สามารถพัฒนาความรู้อย่างเต็มที่ ประสิทธิภาพ ทั้งด้านการบริหาร จัดการ ด้านบุคลากร ด้านวิชาการ ด้านธุรการฯ	พนักงานเทศบาล ลูกจ้างประจำ พนักงานจ้าง	๑๐,๐๐๐	๑๐,๐๐๐	๑๐,๐๐๐	๑๐,๐๐๐	๑๐,๐๐๐	ร้อยละ ๘๐ ของผู้เข้ารับ การฝึกอบรม ความรู้เกี่ยว กับวินัยเบื้องต้น แก่พนักงาน งานท้องถิ่น	๑. ผู้เข้ารับการอบรมได้ พัฒนาขีดความสามารถ ในการบริหารจัดการตนเอง ในการปฏิบัติราชการ ให้เกิดผลสัมฤทธิ์ต่อ ภารกิจของเทศบาลและ การปฏิบัติหน้าที่ราชการ ภายใต้กรอบของวินัย ข้าราชการ ๒. ผู้เข้ารับการอบรมมี แนวทางในการเสริมสร้าง ความสมดุลระหว่างชีวิต และการทำงานทำให้เกิด ความสุขในการทำงาน ๓. ผู้เข้ารับการอบรมมีความ เข้าใจของการทำงาน มีคุณธรรมจริยธรรมและ นำหลักธรรมาภิบาลมาใช้ในการ การทำงานก่อให้เกิด ความโปร่งใส ตรวจสอบได้	งานนิติการ สำนักปลัด

๓.๑ แผนงานบริหารงานทั่วไป

แบบ ผ. ๐๒

ที่	โครงการ	วัตถุประสงค์	เป้าหมาย (ผลผลิตของ โครงการ)	งบประมาณ					ตัวชี้วัด (KPI)	ผลที่คาดว่าจะ ได้รับ	หน่วยงาน รับผิดชอบ หลัก
				๒๕๖๖ (บาท)	๒๕๖๗ (บาท)	๒๕๖๘ (บาท)	๒๕๖๙ (บาท)	๒๕๗๐ (บาท)			
๓	โครงการจัดการเลือกตั้งผู้บริหารท้องถิ่นและสมาชิกสภาท้องถิ่น	- เพื่อใช้เป็นค่าใช้จ่ายในการเลือกตั้ง	- เพื่อใช้เป็นค่าใช้จ่ายในการเลือกตั้งทั่วไปการเลือกตั้งนายกเทศมนตรีฯ การเลือกตั้งสมาชิกสภาเทศบาลฯ รวมถึงการเลือกตั้งซ่อมและการเลือกตั้งทุกระดับเช่น คำขอแทนเจ้าหน้าที่ในการเลือกตั้ง คำขอแทนคณะกรรมการประจำหน่วยเลือกตั้ง หรือบุคคลที่ปฏิบัติหน้าที่ในการเลือกตั้ง ค่าใช้จ่ายในการจัดตั้งศูนย์ประสานการเลือกตั้ง ค่าประชาสัมพันธ์ ค่าแบบพิมพ์ ค่าเครื่องเขียน ค่าจัดทำป้าย ค่าวัสดุ อุปกรณ์ต่าง ๆ ค่าไปรษณีย์ ค่าใช้จ่ายอื่น ๆ ฯลฯ จำนวน ๔ หน่วยเลือกตั้ง หมู่ที่ ๓-๔	๔๒๓,๔๘๐	๔๒๓,๔๘๐	๔๒๓,๔๘๐	๔๒๓,๔๘๐	๔๒๓,๔๘๐	- การเลือกตั้งสำเร็จล่วงหน้า ๙ หน่วยเลือกตั้ง	- มีจำนวนผู้บริหารท้องถิ่นสมาชิกสภาท้องถิ่นครบตามจำนวนที่กฎหมายกำหนด - ประชาชนได้มีส่วนร่วมในการคัดเลือกตัวแทนการบริหารท้องถิ่น	สำนักปลัด

ที่	โครงการ	วัตถุประสงค์	เป้าหมาย (ผลผลิตของ โครงการ)	งบประมาณ					ตัวชี้วัด (KPI)	ผลที่คาดว่าจะ ได้รับ	หน่วยงาน รับผิดชอบ หลัก
				๒๕๖๖ (บาท)	๒๕๖๗ (บาท)	๒๕๖๘ (บาท)	๒๕๖๙ (บาท)	๒๕๗๐ (บาท)			
๔	โครงการเทศบาลพบประชาชน	๑. แสดงผลการดำเนินงานที่ผ่านมาของแต่ละส่วนงานให้ประชาชนทราบ ๒. แนะนำงานบริการของเทศบาลและให้บริการประชาชนในเชิงรุก ๓. เข้ารับรู้ รับทราบ ปัญหาความต้องการของประชาชน ๔. การลดขั้นตอน ระยะเวลาปฏิบัติราชการเพื่อประชาชน	๑. เจริญประมาณ จำนวนผู้เข้าร่วมโครงการเทศบาลพบประชาชน ประมาณ ๔๕๐ คน ๒. เจริญคุณภาพ ๒.๑ ผู้เข้าร่วมโครงการเทศบาลพบประชาชนได้รับรู้และรับทราบผลการดำเนินงานของ เทศบาล และสามารถติดต่องานบริการของเทศบาลได้ถูกต้อง ๒.๒ ผู้เข้าร่วมโครงการได้เสนอปัญหา และแลกเปลี่ยนความเห็นกับผู้บริหารเทศบาล	๒๐,๐๐๐	๒๐,๐๐๐	๒๐,๐๐๐	๒๐,๐๐๐	๒๐,๐๐๐	จำนวนผู้เข้าร่วมกิจกรรม/ความพึงพอใจ	๑. ประชาชนได้ทราบผลการดำเนินงานที่ผ่านมาของเทศบาลตำบลสิริราช ๒. ประชาชนได้รับการแนะนำงานบริการของเทศบาลในเชิงรุก ๓. เทศบาลตำบลสิริราชได้รับรู้ รับทราบปัญหาความต้องการของประชาชน ๔. ประชาชนลดภาระค่าใช้จ่ายในการเดินทางติดต่อราชการ ตามการลดขั้นตอน ระยะเวลาปฏิบัติราชการของเทศบาลตำบลสิริราช	สำนักปลัด

ที่	โครงการ	วัตถุประสงค์	เป้าหมาย (ผลผลิตของ โครงการ)	งบประมาณ					ตัวชี้วัด (KPI)	ผลที่คาดว่าจะ ได้รับ	หน่วยงาน รับผิดชอบ หลัก
				๒๕๖๖ (บาท)	๒๕๖๗ (บาท)	๒๕๖๘ (บาท)	๒๕๖๙ (บาท)	๒๕๗๐ (บาท)			
๕	โครงการขับเคลื่อนแผนชุมชนแบบบูรณาการเพื่อนำข้อมูลมาจัดทำแผนพัฒนาท้องถิ่น	๑. คนในชุมชนได้แลกเปลี่ยนเรียนรู้ร่วมกัน ๒. คนในชุมชนได้เห็นข้อเด่น ข้อดี โอกาสและข้อจำกัดของชุมชน ในการพัฒนาอย่างมีเป้าหมาย ๓. คนในชุมชนมีช่องทางในการ แก้ไขปัญหาของชุมชนได้อย่างเหมาะสมและครอบคลุม ๔. คนในชุมชนสามารถกำหนด กิจกรรมที่ตอบสนองความต้องการของชุมชนได้ ๕. คนในชุมชนคิดเป็นและกล้าที่จะตัดสินใจด้วยตนเองได้	หมู่บ้านในเขตเทศบาล จำนวน ๙ หมู่บ้าน	๒๐,๐๐๐	๒๐,๐๐๐	๒๐,๐๐๐	๒๐,๐๐๐	๒๐,๐๐๐	๓ ครั้ง/ปี หรือจำนวน กิจกรรม/โครงการ ที่นำไปปฏิบัติ	๑. ชุมชนสามารถวางแผนจัดการกับทรัพยากรหรือทุนในชุมชน ทั้งทุนบุคคลและทุนสังคมที่มีอยู่ได้อย่างเหมาะสมสอดคล้องกับสภาพชุมชน ๒. คนในชุมชนได้รับผลประโยชน์ร่วมกันอย่างทั่วถึง และเท่าเทียมความร่วมมือกันของคนในชุมชนจะก่อให้เกิดทัศนคติที่ดี เอื้ออาทรต่อกันได้ ๓. ปู่ลูกฝังทัศนคติ ค่านิยมที่ดีให้กับลูกหลานสามารถหาแนวร่วมในการทำงานเพื่อพัฒนาชุมชนท้องถิ่นของตนเองได้	สำนักปลัด
รวม	รวม ๕ โครงการ	-	-	๕๙๓,๙๘๐	๕๙๓,๙๘๐	๕๙๓,๙๘๐	๕๙๓,๙๘๐	๕๙๓,๙๘๐	-	-	-

ก. ยุทธศาสตร์ชาติ ๒๐ ปี ยุทธศาสตร์ที่ ๓ ด้านการพัฒนาและเสริมสร้างศักยภาพทรัพยากรมนุษย์

ข. แผนพัฒนาเศรษฐกิจและสังคมแห่งชาติ ฉบับที่ ๑๓ หมายความว่า ๙ ไทยมีความยากจนข้ามรุ่นลดลง และมีความคุ้มครองทางสังคมเพียงพอเหมาะสม

ค. Sustainable Development Goals : SDGs เป้าหมายที่ ๔ สร้างหลักประกันว่าทุกคนมีการศึกษาที่มีคุณภาพอย่างครอบคลุมและเท่าเทียมและสนับสนุนโอกาสในการเรียนรู้ตลอดชีพ

ง. ยุทธศาสตร์จังหวัด ประเด็นยุทธศาสตร์ที่ ๑ การพัฒนาและยกระดับคุณภาพชีวิต เสริมสร้างความมั่นคง ปลอดภัยเพื่อสังคมและคุณภาพชีวิตที่ดี

จ. ยุทธศาสตร์การพัฒนาขององค์กรปกครองส่วนท้องถิ่นในเขตจังหวัด ยุทธศาสตร์ที่ ๓ ด้านการพัฒนาสังคม/ชุมชน

๓. ยุทธศาสตร์การพัฒนาสังคม/ชุมชน

๓.๒ การสนับสนุนการศึกษาและส่งเสริมการพัฒนาศักยภาพทรัพยากรมนุษย์

(๑) แผนงานการศึกษา

ที่	โครงการ	วัตถุประสงค์	เป้าหมาย (ผลผลิตของโครงการ)	งบประมาณ					ตัวชี้วัด (KPI)	ผลที่คาดว่าจะได้รับ	หน่วยงานรับผิดชอบหลัก
				๒๕๖๖ (บาท)	๒๕๖๗ (บาท)	๒๕๖๘ (บาท)	๒๕๖๙ (บาท)	๒๕๗๐ (บาท)			
๑	โครงการประชาสัมพันธ์การรับสมัครนักเรียน	- เพื่อให้เด็กที่อยู่ในวัยเรียนได้เข้ารับการศึกษารองรับนโยบายของสถานศึกษาตามนโยบายของกระทรวงศึกษาธิการและสำนักงานคณะกรรมการการศึกษาขั้นพื้นฐาน	- นักเรียนอายุ ๒-๕ ปี	๓,๐๐๐	๓,๐๐๐	๓,๐๐๐	๓,๐๐๐	๓,๐๐๐	จำนวนนักเรียนที่เพิ่มขึ้น	๑. รับนักเรียนเข้าเรียนใหม่ได้ตามแผนที่กำหนด ๒. นักเรียนที่รับเข้ามาเรียนได้เรียนตามความสนใจ ๓. นักเรียน/ผู้ปกครองและชุมชนมีความพึงพอใจในการให้บริการ	งานการศึกษา สำนักปลัดฯ
๒	โครงการวันเด็กแห่งชาติ	๓. เพื่อกระตุ้นให้เด็กได้ตระหนักถึงความสำคัญของตน ๒. เพื่อเป็นการส่งเสริมพัฒนาการของเด็กให้มีความพร้อม ๓. เพื่อส่งเสริมให้เด็กทำกิจกรรมร่วมกัน ๔. เพื่อเป็นขวัญและกำลังใจกับเด็กและเยาวชน	- เด็ก นักเรียนในเขตตำบลสันดอนแก้วและใกล้เคียง	๓๐,๐๐๐	๓๐,๐๐๐	๓๐,๐๐๐	๓๐,๐๐๐	๓๐,๐๐๐	จำนวนผู้เข้าร่วมกิจกรรม	๑. ผู้ปกครอง ครอบครัว ชุมชน องค์กรต่างๆ ได้มีส่วนร่วมในกิจกรรม ๒. เด็กได้แสดงออกถึงความสามารถ ๓. เด็กได้รับความสนุกเพลิดเพลิน ความสามัคคี	งานการศึกษา สำนักปลัดฯ

ที่	โครงการ	วัตถุประสงค์	เป้าหมาย (ผลผลิตของ โครงการ)	งบประมาณ					ตัวชี้วัด (KPI)	ผลที่คาดว่าจะ ได้รับ	หน่วยงาน รับผิดชอบ หลัก
				๒๕๖๖ (บาท)	๒๕๖๗ (บาท)	๒๕๖๘ (บาท)	๒๕๖๙ (บาท)	๒๕๗๐ (บาท)			
๓	ค่าอาหารเสริม (นม) (ราคาตามหลักเกณฑ์ กล่องละ ๗.๘๒ บาท ถุงละ ๖.๕๘ บาท)	๑. เพื่อให้นักเรียนได้รับ อาหารเสริม (นม) ที่สะอาดและ ปลอดภัยถูกสุขลักษณะ ๒. เพื่อให้นักเรียนได้รับสาร อาหารที่มีประโยชน์และเพียงพอ ต่อความต้องการของร่างกาย	- นักเรียน ศพด. ทด. สิริราช ๓๓ คน ๓๓*๗.๘๒*๖๐=๓๕,๔๘๓.๖๐ ๓๓*๖.๕๘*๒๐๐=๔๓,๕๒๘ - นักเรียนโรงเรียนเทศบาล สิริราช ๕๕ คน ๕๕*๗.๘๒*๖๐=๒๕,๘๐๖ ๕๕*๖.๕๘*๒๐๐=๗๒,๓๘๐ - โรงเรียนบ้านอรัญวิทยา ๑๒๘ คน ๑๒๘*๗.๘๒*๖๐=๖๐,๐๕๗.๖๐ ๑๒๘*๖.๕๘*๒๐๐=๑๖๘,๔๕๘ - โรงเรียนบ้านแม่ทาน ๖๒ คน ๖๒*๗.๘๒*๖๐=๒๙,๐๙๐.๔๐ ๖๒*๖.๕๘*๒๐๐=๘๑,๕๙๒	๔๙๖,๒๘๕.๖๐	๔๙๖,๒๘๕.๖๐	๔๙๖,๒๘๕.๖๐	๔๙๖,๒๘๕.๖๐	๔๙๖,๒๘๕.๖๐	นักเรียนร้อยละ ๑๐๐ ได้รับ อาหารเสริม(นม)	๑. นักเรียนมีอัตราการ เจริญเติบโตตามเกณฑ์ที่ กำหนด ๒. นักเรียนได้รับสาร อาหารเพียงพอ	งานการศึกษา สำนักปลัดฯ
๔	โครงการอาหารกลางวัน (ศูนย์พัฒนาเด็กเล็ก)	๑. เพื่อให้นักเรียนได้รับประทาน อาหารที่สะอาดปลอดภัยถูก สุขลักษณะ ๒. เพื่อให้นักเรียนได้รับสารอาหาร ที่มีประโยชน์และเพียงพอต่อ ความต้องการของร่างกาย	- นักเรียนจำนวน ๓๓ คน อัตรามื้อละ ๒๑ บาทต่อคน จำนวน ๒๕๕ วัน (๓๓*๒๑* ๒๕๕=๑๖๙,๗๘๕ บาท	๑๖๙,๗๘๕	๑๖๙,๗๘๕	๑๖๙,๗๘๕	๑๖๙,๗๘๕	๑๖๙,๗๘๕	นักเรียนร้อยละ ๑๐๐ ได้รับประทาน อาหารกลางวัน	๑. นักเรียนได้รับประทาน อาหารที่สะอาด ครบ ๕ หมู่ ๒. นักเรียนมีอัตราการเจริญ เติบโตสมวัยตามเกณฑ์	งานการศึกษา สำนักปลัดฯ

ที่	โครงการ	วัตถุประสงค์	เป้าหมาย (ผลผลิตของ โครงการ)	งบประมาณ					ตัวชี้วัด (KPI)	ผลที่คาดว่าจะ ได้รับ	หน่วยงาน รับผิดชอบ หลัก
				๒๕๖๖ (บาท)	๒๕๖๗ (บาท)	๒๕๖๘ (บาท)	๒๕๖๙ (บาท)	๒๕๗๐ (บาท)			
๕	โครงการอาหารกลางวัน (โรงเรียนเทศบาลสิริราช)	๓. เพื่อให้นักเรียนได้รับประทาน อาหารที่สะอาดปลอดภัยถูก สุขลักษณะ ๒. เพื่อให้นักเรียนได้รับสารอาหาร ที่มีประโยชน์และเพียงพอต่อความ ต้องการของร่างกาย	- นักเรียนจำนวน ๕๕ คน อัตราเมื่อละ ๒๓ บาทต่อคน จำนวน ๒๐๐ วัน (๕๕*๒๓* ๒๐๐=๒๓๓,๐๐๐ บาท	๒๓๓,๐๐๐	๒๓๓,๐๐๐	๒๓๓,๐๐๐	๒๓๓,๐๐๐	๒๓๓,๐๐๐	นักเรียนร้อยละ ๑๐๐ ได้รับประทาน อาหารกลางวัน	๑. นักเรียนได้รับประทาน อาหารที่สะอาด ครบ ๕ หมู่ ๒. นักเรียนมีอัตราการเจริญ เติบโตสมวัยตามเกณฑ์	งานการศึกษา สำนักปลัดฯ
๖	คำจัดการเรียนการสอน ศูนย์พัฒนาเด็กเล็ก (รายหัว)	- เพื่อแบ่งเบาภาระของผู้ปกครอง	- นักเรียนจำนวน ๓๓ คน (๓๓*๑๗๐๐)	๕๖,๓๐๐	๕๖,๓๐๐	๕๖,๓๐๐	๕๖,๓๐๐	๕๖,๓๐๐	ร้อยละ ๙๐ ของ เด็กมีพัฒนาการ เหมาะสมตามวัย	- เด็กมีพัฒนาการเหมาะสม ตามวัย และมีการเรียนรู้ ในเชิงสร้างสรรค์	งานการศึกษา สำนักปลัดฯ
๗	โครงการสนับสนุนค่าใช้จ่าย ในการจัดการศึกษา ตั้งแต่ระดับอนุบาลจนจบ การศึกษาขั้นพื้นฐาน	- เพื่อแบ่งเบาภาระของผู้ปกครอง ในการจัดซื้อชุดนักเรียน อุปกรณ์ การเรียน และหนังสือเรียน	- นักเรียนจำนวน ๕๕ คน รายหัว๕๕*๑๗๐๐=๙๓,๕๐๐ หนังสือเรียน๕๕*๒๐๐=๑๑,๐๐๐ อุปกรณ์การเรียน๕๕*๑๐๐=๕,๕๐๐ เครื่องแบบนักเรียน๕๕*๓๐๐=๑๖,๕๐๐ กิจกรรมพัฒนาผู้เรียน๕๕*๔๓๐=๒๓,๖๕๐	๑๕๐,๓๕๐	๑๕๐,๓๕๐	๑๕๐,๓๕๐	๑๕๐,๓๕๐	๑๕๐,๓๕๐	ร้อยละ ๑๐๐ของ เด็กนักเรียนได้รับ ชุดนักเรียน อุปกรณ์ การเรียนและ หนังสือเรียน	- นักเรียนมีชุดนักเรียน อุปกรณ์การเรียน และ หนังสือเรียนเหมาะสม ตามวัย	งานการศึกษา สำนักปลัดฯ

ที่	โครงการ	วัตถุประสงค์	เป้าหมาย (ผลผลิตของโครงการ)	งบประมาณ					ตัวชี้วัด (KPI)	ผลที่คาดว่าจะได้รับ	หน่วยงานรับผิดชอบหลัก
				๒๕๖๖ (บาท)	๒๕๖๗ (บาท)	๒๕๖๘ (บาท)	๒๕๖๙ (บาท)	๒๕๗๐ (บาท)			
๘	อุดหนุนโรงเรียนบ้านอ้อวิทยา โครงการอาหารกลางวัน	๑. เพื่อให้นักเรียนได้รับประทานอาหารที่สะอาดปลอดภัยถูกสุขลักษณะ ๒. เพื่อให้นักเรียนได้รับสารอาหารที่มีประโยชน์และเพียงพอต่อความต้องการของร่างกาย	- นักเรียนจำนวน ๑๒๘ คน อัตรามื้อละ ๒๑ บาทต่อคน จำนวน ๒๐๐ วัน (๑๒๘*๒๑*๒๐๐=๕๓๗,๖๐๐ บาท	๕๓๗,๖๐๐	๕๓๗,๖๐๐	๕๓๗,๖๐๐	๕๓๗,๖๐๐	๕๓๗,๖๐๐	นักเรียนร้อยละ ๓๐๐ ได้รับประทานอาหารกลางวัน	๑. นักเรียนได้รับประทานอาหารที่สะอาด ครบ ๕ หมู่ ๒. นักเรียนมีอัตราการเจริญเติบโตสมวัยตามเกณฑ์	งานการศึกษาสำนักปลัดฯ
๙	อุดหนุนโรงเรียนบ้านแม่ทาน โครงการอาหารกลางวัน	๑. เพื่อให้นักเรียนได้รับประทานอาหารที่สะอาดปลอดภัยถูกสุขลักษณะ ๒. เพื่อให้นักเรียนได้รับสารอาหารที่มีประโยชน์และเพียงพอต่อความต้องการของร่างกาย	- นักเรียนจำนวน ๖๒ คน อัตรามื้อละ ๒๑ บาทต่อคน จำนวน ๒๐๐ วัน (๖๒*๒๑*๒๐๐=๒๖๐,๔๐๐บาท	๒๖๐,๔๐๐	๒๖๐,๔๐๐	๒๖๐,๔๐๐	๒๖๐,๔๐๐	๒๖๐,๔๐๐	นักเรียนร้อยละ ๓๐๐ ได้รับประทานอาหารกลางวัน	๑. นักเรียนได้รับประทานอาหารที่สะอาด ครบ ๕ หมู่ ๒. นักเรียนมีอัตราการเจริญเติบโตสมวัยตามเกณฑ์	งานการศึกษาสำนักปลัดฯ
๑๐	อุดหนุนโรงเรียนบ้านอ้อวิทยา โครงการฝึกวิชาชีพด้านโภชนาการ	๑. เพื่อฝึกวิชาชีพด้านโภชนาการแก่นักเรียนระดับชั้นมัธยมศึกษาตอนต้น ๒. เพื่อนำผลการเรียนรู้ไปใช้ประกอบอาชีพและใช้ในชีวิตรประจำวัน	- นักเรียนระดับชั้นมัธยมศึกษาตอนต้น	๑๐๐,๐๐๐	๑๐๐,๐๐๐	๑๐๐,๐๐๐	๑๐๐,๐๐๐	๑๐๐,๐๐๐	นักเรียนร้อยละ ๙๐ มีความรู้ความเข้าใจในเรื่องโภชนาการ	- นักเรียนระดับชั้นมัธยมศึกษาตอนต้นมีความรู้ความสามารถด้านการประกอบอาหารให้ถูกหลักโภชนาการ ถูกหลักอนามัยสามารถนำไปใช้ในชีวิตรประจำวันได้	งานการศึกษาสำนักปลัดฯ

ที่	โครงการ	วัตถุประสงค์	เป้าหมาย (ผลผลิตของ โครงการ)	งบประมาณ					ตัวชี้วัด (KPI)	ผลที่คาดว่าจะ ได้รับ	หน่วยงาน รับผิดชอบ หลัก
				๒๕๖๖ (บาท)	๒๕๖๗ (บาท)	๒๕๖๘ (บาท)	๒๕๖๙ (บาท)	๒๕๗๐ (บาท)			
๑๑	อุดหนุนโรงเรียนบ้านแม่ทาน โครงการเพาะเห็ดนางฟ้า	๑. เพื่อให้นักเรียนมีรายได้ระหว่างเรียน ๒. เพื่อให้นักเรียนสามารถปฏิบัติจริงได้ ๓. เพื่อสนับสนุนโครงการอาหารกลางวัน	นักเรียนโรงเรียนบ้านแม่ทาน	๖,๐๐๐	๖,๐๐๐	๖,๐๐๐	๖,๐๐๐	๖,๐๐๐	นักเรียนร้อยละ ๙๐ สามารถปฏิบัติได้	๑. นักเรียนมีรายได้ระหว่างเรียน ๒. นักเรียนมีความรู้ความเข้าใจเกี่ยวกับการเพาะเห็ดนางฟ้า	งานการศึกษา สำนักปลัดฯ
๑๓	อุดหนุนโรงเรียนบ้านแม่ทาน โครงการเพาะเห็ดนางฟ้า	๑. เพื่อให้นักเรียนมีรายได้ระหว่างเรียน ๒. เพื่อให้นักเรียนสามารถปฏิบัติจริงได้ ๓. เพื่อสนับสนุนโครงการอาหารกลางวัน	นักเรียนโรงเรียนบ้านแม่ทาน	๖,๐๐๐	๖,๐๐๐	๖,๐๐๐	๖,๐๐๐	๖,๐๐๐	นักเรียนร้อยละ ๙๐ สามารถปฏิบัติได้	๑. นักเรียนมีรายได้ระหว่างเรียน ๒. นักเรียนมีความรู้ความเข้าใจเกี่ยวกับการเพาะเห็ดนางฟ้า	งานการศึกษา สำนักปลัดฯ
๑๒	อุดหนุนโรงเรียนบ้านแม่ทาน โครงการเลี้ยงปลาตุ๊ก	๑. เพื่อให้นักเรียนมีรายได้ระหว่างเรียน ๒. เพื่อให้นักเรียนสามารถปฏิบัติจริงได้ ๓. เพื่อสนับสนุนโครงการอาหารกลางวัน	- นักเรียนโรงเรียนบ้านแม่ทาน	๗,๐๐๐	๗,๐๐๐	๗,๐๐๐	๗,๐๐๐	๗,๐๐๐	นักเรียนร้อยละ ๙๐ สามารถปฏิบัติได้	๑. นักเรียนมีรายได้ระหว่างเรียน ๒. นักเรียนมีความรู้ความเข้าใจเกี่ยวกับการเลี้ยงปลาตุ๊ก	งานการศึกษา สำนักปลัดฯ

ที่	โครงการ	วัตถุประสงค์	เป้าหมาย (ผลผลิตของ โครงการ)	งบประมาณ					ตัวชี้วัด (KPI)	ผลที่คาดว่าจะ ได้รับ	หน่วยงาน รับผิดชอบ หลัก
				๒๕๖๖ (บาท)	๒๕๖๗ (บาท)	๒๕๖๘ (บาท)	๒๕๖๙ (บาท)	๒๕๗๐ (บาท)			
๓๓	อุดหนุนโรงเรียนแม่ทะ พัฒนาศึกษา โครงการ พัฒนารูปแบบเครือข่าย เยาวชนรักษากลุ่มน้ำจาง	๑. เพื่ออบรมนักเรียนให้มีความรู้ เกี่ยวกับปัญหาสิ่งแวดล้อมในชุมชน ๒. เพื่อส่งเสริมให้นักเรียนได้ร่วม กิจกรรมอนุรักษ์สิ่งแวดล้อมร่วมกับ ชุมชน ๓. เพื่อสร้างและพัฒนาเครือข่าย เยาวชนรักษากลุ่มน้ำจาง	๑. นักเรียนแกนนำเยาวชน รักษากลุ่มน้ำจางและนักศึกษา วิชาทหาร ๒. ครู ผู้บริหารบุคลากร นักเรียนเครือข่ายเยาวชน รักษากลุ่มน้ำจาง	๑๐,๐๐๐	๑๐,๐๐๐	๑๐,๐๐๐	๑๐,๐๐๐	๑๐,๐๐๐	นักเรียนร้อยละ ๙๐ มีความรู้ความเข้าใจ เกี่ยวกับปัญหาสิ่ง แวดล้อม	๑. นักเรียนมีทัศนคติที่ดี ต่อการร่วมกิจกรรมอนุรักษ์ สิ่งแวดล้อม ๒. เกิดเครือข่ายเยาวชน รักษากลุ่มน้ำจางทั้งในและ นอกโรงเรียน ๓. บุคลากรและหน่วยงาน ที่เกี่ยวข้องให้ความร่วมมือ	งานการศึกษา สำนักปลัดฯ
๓๔	โครงการปรับปรุง/ซ่อม แซมอาคารเรียนและ อาคารประกอบ	- บำรุงรักษาหรือซ่อมแซม สิ่งทรัพย์สินอื่นๆ	- ซ่อมแซม อาคาร ถนน ประปา ฯลฯ	๑๕๐,๐๐๐	๑๕๐,๐๐๐	๑๕๐,๐๐๐	๑๕๐,๐๐๐	๑๕๐,๐๐๐	จำนวนพื้นที่ใน การก่อสร้าง	- โรงเรียนมีสถานที่ไว้ บริการผู้มาติดต่ออย่าง เพียงพอ	งานการศึกษา สำนักปลัดฯ
๓๕	โครงการประชุมสัมมนา ให้ความรู้เกี่ยวกับบทบาท และหน้าที่ของคณะ กรรมการสถานศึกษา และศึกษาธิการโรงเรียน ต้นแบบ	๑. เพื่อส่งเสริมให้ข้าราชการครู/ บุคลากรทางการศึกษาคณะ กรรมการสถานศึกษามีประสิทธิภาพ ในการบริหารการศึกษา และการจัด กิจกรรมการเรียนการสอน ๒. เพื่อส่งเสริมให้ข้าราชการครู/บุคลากร ทางการศึกษาคณะกรรมการสถาน ศึกษาได้ศึกษาดูงาน แลกเปลี่ยน เรียนรู้ในด้านการจัดการศึกษา เพื่อนำมาประยุกต์ใช้ในการจัดการ ศึกษาให้มีประสิทธิภาพ	- ผู้บริหารโรงเรียน ครู และ บุคลากรทางการศึกษา จำนวน ๒๐ คน	๓๐,๐๐๐	๓๐,๐๐๐	๓๐,๐๐๐	๓๐,๐๐๐	๓๐,๐๐๐	ร้อยละ ๘๕ ของ ผู้บริหารโรงเรียน ครู และบุคลากร ทางการศึกษา มีความรู้ความ เข้าใจในการจัด การเรียนการสอน เพิ่มขึ้น	- ผู้เข้าร่วมโครงการได้แลกเปลี่ยนเรียนรู้ ด้านการ บริหารจัดการและการ จัดการเรียนการสอน นำมาใช้พัฒนางานในหน้าที่ ให้มีประสิทธิภาพที่จะก่อ ให้เกิดประโยชน์ในการจัดการ ศึกษาต่อไป	งานการศึกษา

ที่	โครงการ	วัตถุประสงค์	เป้าหมาย (ผลผลิตของ โครงการ)	งบประมาณ					ตัวชี้วัด (KPI)	ผลที่คาดว่าจะ ได้รับ	หน่วยงาน รับผิดชอบ หลัก
				๒๕๖๖ (บาท)	๒๕๖๗ (บาท)	๒๕๖๘ (บาท)	๒๕๖๙ (บาท)	๒๕๗๐ (บาท)			
๑๖	โครงการสนับสนุน ค่าใช้จ่ายการบริหาร สถานศึกษาของศูนย์ พัฒนาเด็กเล็กเทศบาล ตำบลสิริราช (โครงการเรียนรู้ สู่โลกกว้าง)	๑. เพื่อให้เด็กปฐมวัยได้ศึกษา เรียนรู้นอกสถานที่ และเด็ก ได้รับประสบการณ์โดยตรง	- ครูสามารถจัดกิจกรรม ทัศนศึกษาแหล่งเรียนรู้นอก สถานที่แก่ผู้เรียน	๑๐,๐๐๐	๑๐,๐๐๐	๑๐,๐๐๐	๑๐,๐๐๐	๑๐,๐๐๐	๑. เด็กปฐมวัยร้อยละ ๘๐% ได้เรียนรู้เกี่ยวกับ ชีวิตของสัตว์เลี้ยง ๒. แบบสอบถาม ๓. แบบสังเกต	๑. ศูนย์พัฒนาเด็กเล็กจัด กิจกรรมเรียนรู้นอกสถานที่ อย่างมีคุณภาพและเด็ก ได้รับประสบการณ์โดยตรง	ศูนย์พัฒนาเด็ก เล็กเทศบาล ตำบลสิริราช
๑๗	โครงการสนับสนุน ค่าใช้จ่ายการบริหาร สถานศึกษาของศูนย์ พัฒนาเด็กเล็กเทศบาล ตำบลสิริราช (โครงการวันเด็กแห่งชาติ)	๑. เพื่อให้เด็กปฐมวัยได้เข้าร่วม กิจกรรมกล้าแสดงออกและมี พัฒนาการทั้ง ๔ ด้าน	- เด็กปฐมวัยศูนย์พัฒนา เด็กเล็ก ๓๐ คน	-	-	-	-	-	๑. เชิงคุณภาพเด็ก ปฐมวัยและผู้ปกครอง ๙๐% เกิดจากความ รัก ความสามัคคีกัน ๒. แบบสำรวจความ พึงพอใจของผู้ปกครอง	๑. เด็กปฐมวัยได้เข้าร่วม กิจกรรมและมีพัฒนาการ ทั้ง ๔ ด้าน	ศูนย์พัฒนาเด็ก เล็กเทศบาล ตำบลสิริราช
๑๘	โครงการสนับสนุน ค่าใช้จ่ายการบริหาร สถานศึกษาของศูนย์ พัฒนาเด็กเล็กเทศบาล ตำบลสิริราช (โครงการฟันดียิ้มสวย)	๑. เพื่อให้เด็กปฐมวัยมีสุขภาพฟันดี ไม่มีฟันผุ ๒. ผู้ปกครองได้รับการอบรมการดูแล รักษาฟันให้กับเด็กปฐมวัย	- เด็กปฐมวัยศูนย์พัฒนา เด็กเล็กจำนวน ๓๐ คน	๑๐,๐๐๐	๑๐,๐๐๐	๑๐,๐๐๐	๑๐,๐๐๐	๑๐,๐๐๐	เด็กปฐมวัยร้อยละ ๘๐% สามารถแปรง ฟันหลังอาหารกลางวัน เองได้ ๒. แบบบันทึกการ แปรงฟัน	๑. เด็กปฐมวัยมีสุขภาพ ฟันดีไม่มีฟันผุ	ศูนย์พัฒนาเด็ก เล็กเทศบาล ตำบลสิริราช

ที่	โครงการ	วัตถุประสงค์	เป้าหมาย (ผลผลิตของ โครงการ)	งบประมาณ					ตัวชี้วัด (KPI)	ผลที่คาดว่าจะ ได้รับ	หน่วยงาน รับผิดชอบ หลัก
				๒๕๖๖ (บาท)	๒๕๖๗ (บาท)	๒๕๖๘ (บาท)	๒๕๖๙ (บาท)	๒๕๗๐ (บาท)			
๑๙	โครงการสนับสนุน ค่าใช้จ่ายการบริหาร สถานศึกษาของศูนย์ พัฒนาเด็กเล็กเทศบาล ตำบลสิริราช (โครงการกีฬา)	๑. เพื่อให้เด็กปฐมวัยได้เข้าร่วมการ แข่งขันกีฬา รู้จัก การรู้แพ้ รู้ชนะ รู้ถ้อย ๒. เพื่อให้เด็กปฐมวัยมีสุขภาพ ร่างกายสมบูรณ์ แข็งแรง	๑. จัดกิจกรรมการแข่งขัน กีฬา ๒. เด็กปฐมวัยได้เข้าร่วม กิจกรรมทุกคน	๓๐,๐๐๐	๓๐,๐๐๐	๓๐,๐๐๐	๓๐,๐๐๐	๓๐,๐๐๐	๑. เด็กปฐมวัยร้อยละ ๘๐% สามารถวิ่งทาง ตรง วิ่งผลัด รับโยน ลูกบอลได้ ๒. แบบสำรวจความ พึงพอใจของผู้ปกครอง	๑. เด็กปฐมวัยได้เข้าร่วม การแข่งขันกีฬา รู้จัก การรู้แพ้ รู้ชนะ รู้ถ้อย ๒. เด็กปฐมวัยมีสุขภาพ ร่างกาย สมบูรณ์แข็งแรง	ศูนย์พัฒนาเด็ก เล็กเทศบาล ตำบลสิริราช
๒๐	โครงการสนับสนุน ค่าใช้จ่ายการบริหาร สถานศึกษาของศูนย์ พัฒนาเด็กเล็กเทศบาล ตำบลสิริราช (โครงการ ทำหุ่นให้น้องเล่น)	๑. เพื่อให้เด็กปฐมวัยรู้จักการใช้ สื่อการเรียนรู้อุปกรณ์การจัด การเรียนการสอนของครู ๒. เพื่อให้เด็กปฐมวัยมีพัฒนาการทั้ง ๔ ด้าน	- เด็กปฐมวัย ครู สื่อ ผู้ปกครอง	๓๐,๐๐๐	๓๐,๐๐๐	๓๐,๐๐๐	๓๐,๐๐๐	๓๐,๐๐๐	๑. ครูปฐมวัยร้อยละ ๘๐% ได้ผลิตสื่อการ สอนให้แก่เด็กปฐมวัย ๒. เด็กปฐมวัยร้อยละ ๘๐% มีสื่อกระดาษ สื่อถูงมือเพิ่มขึ้น ๓. แบบสังเกต	๑. เด็กปฐมวัยรู้จักการใช้ สื่อการเรียนรู้อุปกรณ์ การจัดการเรียนการสอน ของครู ๒. เด็กปฐมวัยมีพัฒนาการ ทั้ง ๔ ด้าน	ศูนย์พัฒนาเด็ก เล็กเทศบาล ตำบลสิริราช
๒๑	โครงการสนับสนุน ค่าใช้จ่ายการบริหาร สถานศึกษาของศูนย์ พัฒนาเด็กเล็กเทศบาล ตำบลสิริราช (โครงการ หนูน้อยรักการอ่าน)	๑. เพื่อให้เด็กปฐมวัยมีพัฒนาการ ทางด้านทักษะ การฟัง การพูด การอ่าน และการเขียนอย่าง เหมาะสมกับวัย	- เด็กปฐมวัย ครู ผู้ปกครอง	๓๐,๐๐๐	๓๐,๐๐๐	๓๐,๐๐๐	๓๐,๐๐๐	๓๐,๐๐๐	เด็กปฐมวัยร้อยละ ๘๐% ได้พูดเป็นเรื่อง ราวได้ ๒. แบบบันทึกคำพูด ๓. แบบสังเกต	๑. เด็กปฐมวัยรู้จักการใช้ หนังสือนิทานประกอบ การจัดการเรียนการสอน ของครู ๒. เด็กปฐมวัยมีพัฒนาการ ทั้ง ๔ ด้าน	ศูนย์พัฒนาเด็ก เล็กเทศบาล ตำบลสิริราช

ที่	โครงการ	วัตถุประสงค์	เป้าหมาย (ผลผลิตของ โครงการ)	งบประมาณ					ตัวชี้วัด (KPI)	ผลที่คาดว่าจะ ได้รับ	หน่วยงาน รับผิดชอบ หลัก
				๒๕๖๖ (บาท)	๒๕๖๗ (บาท)	๒๕๖๘ (บาท)	๒๕๖๙ (บาท)	๒๕๗๐ (บาท)			
๒๒	โครงการสนับสนุน ค่าใช้จ่ายการบริหาร สถานศึกษาของศูนย์ พัฒนาเด็กเล็กเทศบาล ตำบลสิริราช (โครงการ จัดซื้อสื่อการเรียน การสอนและเครื่องเล่น พัฒนาการเด็กเล็ก)	๑.เพื่อให้เด็กปฐมวัยศูนย์พัฒนา เด็กเล็ก มีวัสดุที่ใช้ประกอบ การเรียนการสอนและพัฒนาสถาน ศึกษาได้ตามความต้องการและ จำเป็น ๒.เพื่อรองรับโครงการและ งบประมาณต่างๆ ๓.เพื่อเป็นยุทธศาสตร์การวางแผน การบริหารสถานศึกษา	๑.ครู เด็กปฐมวัย มีวัสดุ อุปกรณ์ใช้อย่างเพียงพอ ๒.สถานศึกษามีแผนพัฒนา การศึกษาใช้	๕๑,๐๐๐	๕๑,๐๐๐	๕๑,๐๐๐	๕๑,๐๐๐	๕๑,๐๐๐	๑.เด็กปฐมวัยร้อยละ ๙๐% ได้เรียนรู้การ เล่นสัมพันธ์จากประ สพการณ์โดยตรง ๒.แบบสังเกต	๑.เด็กปฐมวัยศูนย์พัฒนา เด็กเล็ก มีวัสดุที่ใช้ประกอบ การเรียนการสอนและ พัฒนาสถานศึกษาได้ตาม ความต้องการและจำเป็น ๒.ศูนย์พัฒนาเด็กเล็กมี โครงการและงบประมาณ ต่างๆ ๓.ศูนย์พัฒนาเด็กเล็กมี การวางแผนการบริหาร สถานศึกษา	ศูนย์พัฒนาเด็ก เล็กเทศบาล ตำบลสิริราช
๒๓	โครงการสนับสนุน ค่าใช้จ่ายการบริหาร สถานศึกษาของศูนย์ พัฒนาเด็กเล็กเทศบาล ตำบลสิริราช (โครงการ จัดซื้องานบ้านงานครัว)	๑.เพื่อให้เด็กปฐมวัยศูนย์ พัฒนาเด็กเล็ก มีวัสดุอุปกรณ์ ที่จำเป็นต้องใช้ในศูนย์พัฒนา เด็กเล็ก	- ครู เด็กปฐมวัย มีวัสดุ อุปกรณ์ใช้อย่าง เพียงพอ	๒๐,๐๐๐	๒๐,๐๐๐	๒๐,๐๐๐	๒๐,๐๐๐	๒๐,๐๐๐	๑.ครูและเด็กปฐมวัย ร้อยละ ๙๐% ได้ใช้ วัสดุ อุปกรณ์ในศูนย์ พัฒนาเด็กเล็กอย่าง เพียงพอ ๒.แบบสังเกต	๑.ครูและเด็กปฐมวัย ศูนย์พัฒนาเด็กเล็ก มีวัสดุ อุปกรณ์ที่จำเป็นที่ต้องใช้ใน ศูนย์พัฒนาเด็กเล็ก	ศูนย์พัฒนาเด็ก เล็กเทศบาล ตำบลสิริราช
๒๔	โครงการสนับสนุน ค่าใช้จ่ายการบริหาร สถานศึกษาของศูนย์ พัฒนาเด็กเล็กเทศบาล ตำบลสิริราช (โครงการ ค่าใช้จ่ายในระบบ สาธารณูปโภค)	๑.เพื่อให้ศูนย์พัฒนาเด็กเล็กมี อินเตอร์เน็ตใช้ในการบริหารงาน ของศูนย์ และกิจกรรมการเรียน การสอน	- ครู นักเรียน มีอินเตอร์เน็ต อุปกรณ์ใช้ในการบริหารงาน ให้เกิดประโยชน์ต่อศูนย์ พัฒนาเด็กเล็ก	๑๒,๐๐๐	๑๒,๐๐๐	๑๒,๐๐๐	๑๒,๐๐๐	๑๒,๐๐๐	๑.ครูและเด็กปฐมวัย ร้อยละ ๘๐% ได้ใช้เป็นเครื่องมือ ในการจัดการเรียน การสอนและการ ปฏิบัติงานได้ดี ๒.แบบสอบถาม	๑.ศูนย์พัฒนาเด็กเล็กมี อินเตอร์เน็ตให้บริการงาน ที่จำเป็นที่ต้องใช้ใน ศูนย์พัฒนาเด็กเล็ก	ศูนย์พัฒนาเด็ก เล็กเทศบาล ตำบลสิริราช

ที่	โครงการ	วัตถุประสงค์	เป้าหมาย (ผลผลิตของ โครงการ)	งบประมาณ					ตัวชี้วัด (KPI)	ผลที่คาดว่าจะ ได้รับ	หน่วยงาน รับผิดชอบ หลัก
				๒๕๖๖ (บาท)	๒๕๖๗ (บาท)	๒๕๖๘ (บาท)	๒๕๖๙ (บาท)	๒๕๗๐ (บาท)			
๒๕	โครงการสนับสนุนค่าใช้จ่ายการบริหารสถานศึกษาของศูนย์พัฒนาเด็กเล็กเทศบาลตำบลสิริราช (โครงการประกันคุณภาพภายใน)	๑. เพื่อดำเนินการระบบประกันคุณภาพภายในสถานศึกษาอย่างต่อเนื่อง ๒. เพื่อรายงานและเผยแพร่ผลการดำเนินงานต่อผู้เกี่ยวข้อง ๓. เพื่อนำผลการประเมินทั้งภายในและภายนอกไปปรับปรุงพัฒนาอย่างต่อเนื่อง	- ครูและเด็กปฐมวัยและศูนย์พัฒนาเด็กเล็ก	๕,๐๐๐	๕,๐๐๐	๕,๐๐๐	๕,๐๐๐	๕,๐๐๐	๑.ครูปฐมวัยร้อยละ ๘๐% สามารถวัดประเมินผลตามมาตรฐานสถานพัฒนาเด็กปฐมวัยแห่งชาติได้	๑.ศูนย์พัฒนาเด็กเล็กมีการดำเนินระบบประกันคุณภาพภายในสถานศึกษาอย่างต่อเนื่อง ๒.ศูนย์พัฒนาเด็กเล็กมีการรายงานและเผยแพร่ผลการดำเนินงานต่อผู้เกี่ยวข้อง ๓.ศูนย์พัฒนาเด็กเล็กมีการนำผลการประเมินทั้งภายในและภายนอกไปปรับปรุงพัฒนาอย่างต่อเนื่อง	ศูนย์พัฒนาเด็กเล็กเทศบาลตำบลสิริราช
๒๖	โครงการสนับสนุนค่าใช้จ่ายการบริหารสถานศึกษาของศูนย์พัฒนาเด็กเล็กเทศบาลตำบลสิริราช (โครงการศึกษาดูงานครูผู้ดูแลเด็กศูนย์พัฒนาเด็กเล็กต้นแบบ)	๑.เพื่อให้ครูมีความสามารถพัฒนาตนเองให้ทันต่อสภาพปัจจุบัน	- ครูมีความรู้ นำมาพัฒนาตนเองได้อย่างเหมาะสม	๒๐,๐๐๐	๒๐,๐๐๐	๒๐,๐๐๐	๒๐,๐๐๐	๒๐,๐๐๐	๑.ครูผู้ดูแลเด็กร้อยละ ๘๐% ได้รับความรู้ นำมาปรับใช้ต่อผู้เรียนในศูนย์พัฒนาเด็กเล็ก ๒.แบบสอบถาม	๑.ครูมีความสามารถพัฒนาตนเองให้ทันต่อสภาพปัจจุบัน	ศูนย์พัฒนาเด็กเล็กเทศบาลตำบลสิริราช

ที่	โครงการ	วัตถุประสงค์	เป้าหมาย (ผลผลิตของ โครงการ)	งบประมาณ					ตัวชี้วัด (KPI)	ผลที่คาดว่าจะ ได้รับ	หน่วยงาน รับผิดชอบ หลัก
				๒๕๖๖ (บาท)	๒๕๖๗ (บาท)	๒๕๖๘ (บาท)	๒๕๖๙ (บาท)	๒๕๗๐ (บาท)			
๒๗	โครงการสนับสนุนค่าใช้จ่ายการบริหารสถานศึกษาของศูนย์พัฒนาเด็กเล็กเทศบาลตำบลสิริราช (โครงการจัดบรรยากาศในห้องเรียน)	๑. เพื่อให้ห้องเรียนมีประสบการณ์ที่เอื้อต่อการเรียนรู้ ๒. เพื่อให้เด็กได้เรียนในห้องที่มีพร้อม และสะอาด สวยงาม	- ในห้องเรียนมีมุมการเรียนรู้และตกแต่งด้วยดอกไม้ประดับอย่างสวยงาม	๑๐,๐๐๐	๑๐,๐๐๐	๑๐,๐๐๐	๑๐,๐๐๐	๑๐,๐๐๐	๑. ครูปฐมวัยร้อยละ ๘๐% ได้จัดมุมสร้างสรรค์ มุมดนตรี มุมบลิ๊อค มุมนิทาน ในศูนย์พัฒนาเด็กเล็ก ๒. แบบสังเกต	๑. ห้องเรียนมีประสบการณ์ที่เอื้อต่อการเรียนรู้ ๒. เด็กได้เรียนในห้องที่มีพร้อมและสะอาดสวยงาม	ศูนย์พัฒนาเด็กเล็กเทศบาลตำบลสิริราช
๒๘	โครงการสนับสนุนค่าใช้จ่ายการบริหารสถานศึกษาของศูนย์พัฒนาเด็กเล็กเทศบาลตำบลสิริราช (โครงการจัดส่งครูและบุคลากรทางการศึกษาเข้าฝึกอบรมในหลักสูตรต่างๆ ที่หน่วยงานจัดขึ้น)	๑. เพื่อให้ครูและบุคลากรทางการศึกษาได้รับความรู้ ๒. เพื่อให้ครูและบุคลากรทางการศึกษาได้พัฒนาตนเองให้มีความรู้ ศึกษภาพ	- ครูและบุคลากรทางการศึกษาสามารถนำความรู้ที่ได้รับมาใช้ให้เกิดประโยชน์ต่อศูนย์พัฒนาเด็กเล็ก	๔๐,๐๐๐	๔๐,๐๐๐	๔๐,๐๐๐	๔๐,๐๐๐	๔๐,๐๐๐	๑. ครู/ผู้ดูแลเด็ก ร้อยละ ๘๐% ได้นำความรู้ที่ได้อบรมมาใช้กับผู้เรียน ๒. แบบสัมภาษณ์	๑. ครูและบุคลากรทางการศึกษาได้รับความรู้ ๒. ครูและบุคลากรทางการศึกษาได้พัฒนาตนเองให้มีความรู้ ศึกษภาพ	ศูนย์พัฒนาเด็กเล็กเทศบาลตำบลสิริราช

ที่	โครงการ	วัตถุประสงค์	เป้าหมาย (ผลผลิตของ โครงการ)	งบประมาณ					ตัวชี้วัด (KPI)	ผลที่คาดว่าจะ ได้รับ	หน่วยงาน รับผิดชอบ หลัก
				๒๕๖๖ (บาท)	๒๕๖๗ (บาท)	๒๕๖๘ (บาท)	๒๕๖๙ (บาท)	๒๕๗๐ (บาท)			
๒๙	โครงการสนับสนุนค่าใช้จ่ายการบริหารสถานศึกษาของศูนย์พัฒนาเด็กเล็กเทศบาลตำบลสิริราช (โครงการวันสำคัญของชาติ)	๑. เพื่อส่งเสริมให้นักเรียนตระหนักถึงความสำคัญของวันสำคัญต่างๆ มีจิตสำนึกรักชาติ ศาสนา พระมหากษัตริย์ของไทย ๒. เพื่อให้นักเรียนได้ร่วมกิจกรรมวันสำคัญ	เด็กปฐมวัยและผู้ปกครอง	๕,๐๐๐	๕,๐๐๐	๕,๐๐๐	๕,๐๐๐	๕,๐๐๐	๑. ครูและเด็กปฐมวัยร้อยละ ๘๐% มีความรักชาติ ศาสนา พระมหากษัตริย์ ๒. แบบสังเกต ๓. แบบสัมภาษณ์	๑. เด็กปฐมวัยตระหนักถึงความสำคัญของวันสำคัญต่างๆ ๒. เด็กปฐมวัยได้ร่วมกิจกรรมวันสำคัญ	ศูนย์พัฒนาเด็กเล็กเทศบาลตำบลสิริราช
๓๐	โครงการสนับสนุนค่าใช้จ่ายการบริหารสถานศึกษาของศูนย์พัฒนาเด็กเล็กเทศบาลตำบลสิริราช (โครงการประชุมผู้ปกครองเด็ก)	๑. เพื่อให้ผู้ปกครองรับทราบข้อมูลเชิงประจักษ์ของนักเรียนแต่ละคน ๒. เพื่อรับทราบความคิดเห็นของผู้ปกครองที่มีต่อศูนย์พัฒนาเด็กเล็ก	คณะกรรมการสถานศึกษา ครู ผู้บริหาร และผู้ปกครอง	๕,๐๐๐	๕,๐๐๐	๕,๐๐๐	๕,๐๐๐	๕,๐๐๐	๑. ครูผู้ดูแลเด็กผู้ปกครองคณะกรรมการบริหารศูนย์เด็กร้อยละ ๘๐% ได้แลกเปลี่ยนความคิดเห็นกัน ๒. แบบสำรวจความพึงพอใจของผู้ปกครอง	๑. ครู ผู้บริหารคณะกรรมการสถานศึกษาผู้ปกครองรับทราบข้อมูลเชิงประจักษ์ของนักเรียนแต่ละคน	ศูนย์พัฒนาเด็กเล็กเทศบาลตำบลสิริราช
๓๑	โครงการสนับสนุนค่าใช้จ่ายการบริหารสถานศึกษาของโรงเรียนเทศบาลตำบลสิริราช (โครงการปรับปรุงหลักสูตรสถานศึกษา)	๑. เพื่อให้สถานศึกษามีหลักสูตรสถานศึกษาที่สอดคล้องกับสภาพความเปลี่ยนแปลงทางเศรษฐกิจสังคม ท้องถิ่น ๒. เพื่อให้สถานศึกษามีหลักสูตรสถานศึกษาที่พัฒนาศักยภาพของนักเรียนได้อย่างเหมาะสม	- ผลสัมฤทธิ์ทางการเรียนของผู้เรียนเพิ่มขึ้น	๒๐,๐๐๐	๒๐,๐๐๐	๒๐,๐๐๐	๒๐,๐๐๐	๒๐,๐๐๐	โรงเรียนมีหลักสูตรสถานศึกษาที่มีมาตรฐาน และสอดคล้องกับบริบท	๑. มีหลักสูตรสถานศึกษาที่มีมาตรฐาน ๒. ผลสัมฤทธิ์ทางการเรียนเพิ่มขึ้น	ร.ร.เทศบาลตำบลสิริราช

ที่	โครงการ	วัตถุประสงค์	เป้าหมาย (ผลผลิตของ โครงการ)	งบประมาณ					ตัวชี้วัด (KPI)	ผลที่คาดว่าจะ ได้รับ	หน่วยงาน รับผิดชอบ หลัก
				๒๕๖๖ (บาท)	๒๕๖๗ (บาท)	๒๕๖๘ (บาท)	๒๕๖๙ (บาท)	๒๕๗๐ (บาท)			
๓๒	โครงการสนับสนุน ค่าใช้จ่ายการบริหาร สถานศึกษาของ โรงเรียนเทศบาลตำบล สิริราช (ค่ากิจกรรม พัฒนาผู้เรียน)	- เพื่อแบ่งเบาภาระของผู้ปกครอง ในการจัดซื้อชุดนักเรียน อุปกรณ์ การเรียน และหนังสือเรียน.	- นักเรียนในโรงเรียนเทศบาล ตำบลสิริราชมีชุดนักเรียน อุปกรณ์การเรียน และ หนังสือเรียน	๒๓,๖๕๐	๒๓,๖๕๐	๒๓,๖๕๐	๒๓,๖๕๐	๒๓,๖๕๐	เด็กทุกคนได้รับค่า อุปกรณ์การเรียน ค่าเครื่องแบบ นักเรียน ค่าหนังสือ เรียน ๑๐๐%	- นักเรียนมีชุดนักเรียน อุปกรณ์การเรียน และ หนังสือเรียนเหมาะสมกับวัย	ร.ร.เทศบาล ตำบลสิริราช
๓๓	โครงการสนับสนุน ค่าใช้จ่ายการบริหาร สถานศึกษาของ โรงเรียนเทศบาลตำบล สิริราช (ค่าเครื่องแบบ นักเรียน)	- เพื่อแบ่งเบาภาระของผู้ปกครอง ในการจัดซื้อชุดนักเรียน อุปกรณ์ การเรียน และหนังสือเรียน.	- นักเรียนในโรงเรียนเทศบาล ตำบลสิริราชมีชุดนักเรียน อุปกรณ์การเรียน และ หนังสือเรียน	๑๖,๕๐๐	๑๖,๕๐๐	๑๖,๕๐๐	๑๖,๕๐๐	๑๖,๕๐๐	เด็กทุกคนได้รับค่า อุปกรณ์การเรียน ค่าเครื่องแบบ นักเรียน ค่าหนังสือ เรียน ๑๐๐%	- นักเรียนมีชุดนักเรียน อุปกรณ์การเรียน และ หนังสือเรียนเหมาะสมกับวัย	ร.ร.เทศบาล ตำบลสิริราช
๓๔	โครงการสนับสนุน ค่าใช้จ่ายการบริหาร สถานศึกษาของ โรงเรียนเทศบาลตำบล สิริราช (ค่าจัดการเรียน การสอนรายหัว)	- เพื่อแบ่งเบาภาระของผู้ปกครอง ในการจัดซื้อชุดนักเรียน อุปกรณ์ การเรียน และหนังสือเรียน	- นักเรียนในโรงเรียนเทศบาล ตำบลสิริราชมีชุดนักเรียน อุปกรณ์การเรียน และ หนังสือเรียน	๙๓,๕๐๐	๙๓,๕๐๐	๙๓,๕๐๐	๙๓,๕๐๐	๙๓,๕๐๐	เด็กทุกคนได้รับค่า อุปกรณ์การเรียน ค่าเครื่องแบบ นักเรียน ค่าหนังสือ เรียน ๑๐๐%	- นักเรียนมีชุดนักเรียน อุปกรณ์การเรียน และ หนังสือเรียนเหมาะสมกับวัย	ร.ร.เทศบาล ตำบลสิริราช

ที่	โครงการ	วัตถุประสงค์	เป้าหมาย (ผลผลิตของ โครงการ)	งบประมาณ					ตัวชี้วัด (KPI)	ผลที่คาดว่าจะ ได้รับ	หน่วยงาน รับผิดชอบ หลัก
				๒๕๖๖ (บาท)	๒๕๖๗ (บาท)	๒๕๖๘ (บาท)	๒๕๖๙ (บาท)	๒๕๗๐ (บาท)			
๓๕	โครงการสนับสนุน ค่าใช้จ่ายการบริหาร สถานศึกษาของ โรงเรียนเทศบาลตำบล สิริราช (ค่าหนังสือ เรียน)	- เพื่อแบ่งเบาภาระของผู้ปกครอง ในการจัดซื้อชุดนักเรียน อุปกรณ์ การเรียน และหนังสือเรียน	- นักเรียนในโรงเรียนเทศบาล ตำบลสิริราชมีชุดนักเรียน อุปกรณ์การเรียน และ หนังสือเรียน	๑๑,๐๐๐	๑๑,๐๐๐	๑๑,๐๐๐	๑๑,๐๐๐	๑๑,๐๐๐	เด็กทุกคนได้รับค่า อุปกรณ์การเรียน ค่าเครื่องแบบ นักเรียน ค่าหนังสือ เรียน ๑๐๐%	- นักเรียนมีชุดนักเรียน อุปกรณ์การเรียน และ หนังสือเรียนเหมาะสมกับวัย	ร.ร.เทศบาล ตำบลสิริราช
๓๖	โครงการสนับสนุน ค่าใช้จ่ายการบริหาร สถานศึกษาของ โรงเรียนเทศบาลตำบล สิริราช (ค่าอุปกรณ์ การเรียน)	- เพื่อแบ่งเบาภาระของผู้ปกครอง ในการจัดซื้อชุดนักเรียน อุปกรณ์ การเรียน และหนังสือเรียน	- นักเรียนในโรงเรียนเทศบาล ตำบลสิริราชมีชุดนักเรียน อุปกรณ์การเรียน และ หนังสือเรียน	๑๑,๐๐๐	๑๑,๐๐๐	๑๑,๐๐๐	๑๑,๐๐๐	๑๑,๐๐๐	เด็กทุกคนได้รับค่า อุปกรณ์การเรียน ค่าเครื่องแบบ นักเรียน ค่าหนังสือ เรียน ๑๐๐%	- นักเรียนมีชุดนักเรียน อุปกรณ์การเรียน และ หนังสือเรียนเหมาะสมกับวัย	ร.ร.เทศบาล ตำบลสิริราช
๓๗	โครงการสนับสนุน ค่าใช้จ่ายการบริหาร สถานศึกษาของ โรงเรียนเทศบาลตำบล สิริราช (โครงการ พัฒนาครูและ บุคลากร ทางการศึกษา)	- เพื่อให้ครูเกิดความรู้ความเข้าใจ เกี่ยวกับเทคนิคการจัดการเรียนรู้ที่ เน้นผู้เรียนเป็นสำคัญเพื่อให้ครูนำ ความรู้ที่ได้รับไปพัฒนางานด้าน การเรียนการสอนได้อย่างมี ประสิทธิภาพ	- ครูผู้สอนทุกคนมีความรู้ ความเข้าใจมีความสามารถ ในการจัดการเรียนรู้ที่เน้น ผู้เรียนเป็นสำคัญ	๕๐,๐๐๐	๕๐,๐๐๐	๕๐,๐๐๐	๕๐,๐๐๐	๕๐,๐๐๐	ร้อยละ ๑๐๐ ของ จำนวนบุคลากรที่ เข้าร่วมฝึกอบรมใน หลักสูตรต่าง ๆ	๑. ผู้บริหาร ครูและบุคลากร ทางการศึกษาเป็นบุคลากร วิชาชีพ ๒. ครูมีการแสวงหาความรู้ และเทคนิควิธีการใหม่ ๆ รับฟังความคิดเห็นใจกว้าง และยอมรับการเปลี่ยนแปลง	ร.ร.เทศบาล ตำบลสิริราช

ที่	โครงการ	วัตถุประสงค์	เป้าหมาย (ผลผลิตของ โครงการ)	งบประมาณ					ตัวชี้วัด (KPI)	ผลที่คาดว่าจะ ได้รับ	หน่วยงาน รับผิดชอบ หลัก
				๒๕๖๖ (บาท)	๒๕๖๗ (บาท)	๒๕๖๘ (บาท)	๒๕๖๙ (บาท)	๒๕๗๐ (บาท)			
๓๘	โครงการสนับสนุน ค่าใช้จ่ายการบริหาร สถานศึกษาของ โรงเรียนเทศบาลตำบล สิริราช (โครงการ อาคารเรียนน้ำอยู่ ห้องเรียนน้ำเรียน)	๑. เพื่อส่งเสริมครู นักเรียนได้จัด บรรยากาศในห้องเรียนให้มีความ ร่มรื่นเขียวสดโดยใช้ความ เขียวขจีของต้นไม้และธรรมชาติ ๒. เพื่อให้มีพื้นที่ในการศึกษา หาความรู้	- บรรยากาศในห้องเรียนร่มรื่น สะอาด เขียวสด ตกแต่งด้วย ไม้ดอกไม้ประดับที่สวยงาม ส่งผลทางด้านจิตใจ อารมณ์ของ นักเรียนก่อให้เกิดการเรียนรู้ อย่างเต็มศักยภาพ	๓๐,๐๐๐	๓๐,๐๐๐	๓๐,๐๐๐	๓๐,๐๐๐	๓๐,๐๐๐	ร้อยละ ๓๐๐ ของ ห้องเรียนมี บรรยากาศที่เอื้อต่อ การเรียนการสอน	๑. บรรยากาศในห้องเรียน เขียวขจี ไปด้วยต้นไม้ ร่มรื่น ร่มเย็น ส่งผลดีต่อการเรียนรู้ ๒. โรงเรียนมีแหล่งเรียนรู้ ที่หลากหลาย	ร.ร.เทศบาล ตำบลสิริราช
๓๙	โครงการสนับสนุน ค่าใช้จ่ายการบริหาร สถานศึกษาของ โรงเรียนเทศบาลตำบล สิริราช (โครงการจัด ระบบสาธารณูปโภค)	๑. เพื่อให้โรงเรียนมีไฟฟ้าใช้ ๒. เพื่อให้โรงเรียนมีน้ำประปาใช้ ๓. เพื่อให้โรงเรียนมีโทรศัพท์ใช้ ๔. เพื่อให้อินเทอร์เน็ตความเร็วสูง พร้อมอุปกรณ์	๑. โรงเรียนมีระบบไฟฟ้าใช้อย่าง ทั่วถึง ๒. โรงเรียนมีระบบน้ำประปา ใช้อย่างทั่วถึง ๓. โรงเรียนมีโทรศัพท์ใช้ ๔. โรงเรียนมีอินเทอร์เน็ตความเร็วสูง	๒๒,๐๐๐	๒๒,๐๐๐	๒๒,๐๐๐	๒๒,๐๐๐	๒๒,๐๐๐	ร้อยละ ๓๐๐ โรงเรียนมีไฟฟ้า ประปา อินเทอร์เน็ต ใช้ตลอดปีการเรียน การสอน	- โรงเรียนมีสาธารณูปโภค เช่น ระบบไฟฟ้า ระบบ ประปา ระบบอินเทอร์เน็ต ใช้ตลอดปี	ร.ร.เทศบาล ตำบลสิริราช
๔๐	โครงการสนับสนุน ค่าใช้จ่ายการบริหาร สถานศึกษาของ โรงเรียนเทศบาลตำบล สิริราช (โครงการ ประชุมผู้ปกครองนักเรียน)	- เพื่อชี้แจงทำความเข้าใจร่วมกัน ระหว่างผู้ปกครองนักเรียนและครู	- ผู้ปกครองนักเรียน นักเรียน ครูโรงเรียนอนุบาลเทศบาล ตำบลสิริราช	๕,๐๐๐	๕,๐๐๐	๕,๐๐๐	๕,๐๐๐	๕,๐๐๐	ร้อยละ ๓๐๐ ของ ผู้ปกครองเข้าร่วม ประชุมทุกปี และ ได้รับทราบข้อมูล ข่าวสารของโรงเรียน	- ครูและผู้ปกครองมีความ เข้าใจอันดีต่อการเรียน พัฒนาโรงเรียน	ร.ร.เทศบาล ตำบลสิริราช

ที่	โครงการ	วัตถุประสงค์	เป้าหมาย (ผลผลิตของ โครงการ)	งบประมาณ					ตัวชี้วัด (KPI)	ผลที่คาดว่าจะ ได้รับ	หน่วยงาน รับผิดชอบ หลัก
				๒๕๖๖ (บาท)	๒๕๖๗ (บาท)	๒๕๖๘ (บาท)	๒๕๖๙ (บาท)	๒๕๗๐ (บาท)			
๔๑	โครงการสนับสนุน ค่าใช้จ่ายการบริหาร สถานศึกษาของ โรงเรียนเทศบาลตำบล สิริราช (โครงการ นิทรรศการวันวิชาการ)	๑. เพื่อเผยแพร่ผลการบริหารงาน ของเทศบาล ผลงานทางวิชาการ ของสถานศึกษาและศูนย์พัฒนา เด็กเล็กในสังกัดให้นักเรียนครูและ ประชาชนทั่วไปได้ประจักษ์ ๒. เพื่อเปิดโอกาสให้นักงานครูและ นักเรียนในในสังกัดได้แสดงออกซึ่ง ความรู้ความสามารถทางวิชาการ ศิลปะ การแสดงฯ และวัฒนธรรมฯ ๓. เพื่อส่งเสริมให้นักงานครูและ นักเรียนในสังกัดได้มีการ เรียนรู้และศึกษาเรียนรู้และศึกษา เรียนรู้จากประสบการณ์ตรง	๑. จัดนิทรรศการแสดงผลงาน ด้านการบริหารงานขององค์กร และเผยแพร่ผลงานทางวิชาการ ของครู นักเรียน สถานศึกษา และศูนย์พัฒนาเด็กเล็กในสังกัด เทศบาลตำบลสิริราช ๒. ครู นักเรียน ร่วมประกวด/ แข่งขันกิจกรรมทางวิชาการ/ การแสดงด้านดนตรีนาฏศิลป์ และกิจกรรมสาธิตฯ	๒๐,๐๐๐	๒๐,๐๐๐	๒๐,๐๐๐	๒๐,๐๐๐	๒๐,๐๐๐	ร้อยละของจำนวน นักเรียนและผู้เข้า ร่วมกิจกรรม	๑. นักเรียนมีความรู้ ความ สามารถ และทักษะทาง วิชาการเพิ่มขึ้น ๒. ครูมีความภาคภูมิใจใน ผลงานของตน ๓. โรงเรียนได้รับความ เชื่อมั่นในศักยภาพและ แนวทางพัฒนาคุณภาพ การศึกษา	ร.ร.เทศบาล ตำบลสิริราช
๔๒	โครงการสนับสนุน ค่าใช้จ่ายการบริหาร สถานศึกษาของ โรงเรียนเทศบาลตำบล สิริราช (โครงการ จัดกิจกรรม วันสำคัญ)	๑. เพื่อส่งเสริมให้นักเรียนตระหนัก ถึงความสำคัญของวันสำคัญต่าง ๆ ๒. เพื่อให้นักเรียนได้ร่วมกิจกรรม วันสำคัญ	- จัดกิจกรรมวันสำคัญต่าง ๆ ตามหัววงระยะเวลา	๕,๐๐๐	๕,๐๐๐	๕,๐๐๐	๕,๐๐๐	๕,๐๐๐	ร้อยละ ๓๐๐ ของ นักเรียนที่เข้าร่วม กิจกรรมวันสำคัญ ต่าง ๆ	- ผู้ปกครองและนักเรียน เห็นความสำคัญและเข้าร่วม กิจกรรมในวันสำคัญต่าง ๆ	ร.ร.เทศบาล ตำบลสิริราช

ที่	โครงการ	วัตถุประสงค์	เป้าหมาย (ผลผลิตของ โครงการ)	งบประมาณ					ตัวชี้วัด (KPI)	ผลที่คาดว่าจะ ได้รับ	หน่วยงาน รับผิดชอบ หลัก
				๒๕๖๖ (บาท)	๒๕๖๗ (บาท)	๒๕๖๘ (บาท)	๒๕๖๙ (บาท)	๒๕๗๐ (บาท)			
๔๓	โครงการสนับสนุน ค่าใช้จ่ายการบริหาร สถานศึกษาของ โรงเรียนเทศบาลตำบล สิริราช (โครงการ พัฒนาทักษะกีฬาและ นันทนาการ)	๑.เพื่อให้นักเรียนได้ร่วมแข่งขันกีฬา เพื่อความสามัคคี ๒.เพื่อส่งเสริมให้นักเรียนมีระเบียบ วินัยและรับผิดชอบตนเอง ๓.เพื่อส่งเสริมให้โรงเรียนมีอุปกรณ์ กีฬาในการจัด กิจกรรมการสอน กับนักเรียน	๑.จัดกิจกรรมแข่งขันกีฬาให้ นักเรียนได้ร่วมแข่งขันเพื่อ ความสามัคคี ๒.นักเรียนทุกคนเข้าร่วมกิจกรรม ๓.จัดซื้ออุปกรณ์ตามความ ต้องการของครูและนักเรียน	๒๐,๐๐๐	๒๐,๐๐๐	๒๐,๐๐๐	๒๐,๐๐๐	๒๐,๐๐๐	ร้อยละ ๑๐๐ ของ นักเรียนที่ได้เข้าร่วม กิจกรรม และมี สุขภาพพลานามัยที่ สมบูรณ์ แข็งแรง	๑.นักเรียนมีความสามัคคี เป็นหมู่คณะ มีระเบียบวินัย มีน้ำใจเป็นนักกีฬา มีสุขภาพ ร่างกายแข็งแรง ๒.โรงเรียนมีอุปกรณ์กีฬา ในการจัด กิจกรรมการสอน กับนักเรียน	ว.ร.เทศบาล ตำบลสิริราช
๔๔	โครงการสนับสนุน ค่าใช้จ่ายการบริหาร สถานศึกษาของ โรงเรียนเทศบาลตำบล สิริราช (โครงการ ประชุมคณะกรรมการ สถานศึกษาขั้นพื้นฐาน)	- เพื่อรับฟังนโยบายข้อเสนอแนะ และแนวทางการพัฒนาสถานศึกษา ให้สอดคล้องกับหลักสูตรและความ ต้องการของท้องถิ่น	- คณะกรรมการสถานศึกษา ขั้นพื้นฐานและครูประชุมร่วมกัน ภาคเรียนละ ๑ ครั้ง	๓,๐๐๐	๓,๐๐๐	๓,๐๐๐	๓,๐๐๐	๓,๐๐๐	จำนวนของผู้ เข้าร่วมกิจกรรม	- คณะกรรมการสถาน ศึกษาขั้นพื้นฐานและครู ได้ร่วมมือกันในการพัฒนา สถานศึกษาให้สอดคล้องกับ ความต้องการของชุมชน	ร.ร.อนุบาล ทต.สิริราช
๔๕	โครงการสนับสนุน ค่าใช้จ่ายการบริหาร สถานศึกษาของ โรงเรียนเทศบาลตำบล สิริราช (โครงการ พัฒนาแหล่งเรียนรู้ใน โรงเรียน)	- เพื่อให้มีแหล่งเรียนรู้ที่หลากหลาย สอดคล้องกับพัฒนาการตามวัย ของนักเรียน	- โรงเรียนเทศบาลตำบลสิริราช มีแหล่งเรียนรู้ที่หลากหลาย	๕๐,๐๐๐	๕๐,๐๐๐	๕๐,๐๐๐	๕๐,๐๐๐	๕๐,๐๐๐	ร้อยละ ๑๐๐ โรงเรียนมีแหล่ง เรียนรู้ในโรงเรียน อย่างน้อย ๑ แห่ง ต่อปีการศึกษา	- โรงเรียนเทศบาลตำบล สิริราชมีแหล่งเรียนรู้ที่ หลากหลายสอดคล้องกับ ท้องถิ่น	ร.ร.อนุบาล ทต.สิริราช

ที่	โครงการ	วัตถุประสงค์	เป้าหมาย (ผลผลิตของ โครงการ)	งบประมาณ					ตัวชี้วัด (KPI)	ผลที่คาดว่าจะ ได้รับ	หน่วยงาน รับผิดชอบ หลัก
				๒๕๖๖ (บาท)	๒๕๖๗ (บาท)	๒๕๖๘ (บาท)	๒๕๖๙ (บาท)	๒๕๗๐ (บาท)			
๔๖	โครงการสนับสนุน ค่าใช้จ่ายการบริหาร สถานศึกษาของ โรงเรียนเทศบาลตำบล สิริราช (โครงการ กิจกรรมส่งเสริมการ รักการอ่านในสถาน ศึกษา)	๑.เพื่อปลูกฝังนิสัยรักการอ่าน และการค้นคว้า ๒.เพื่อส่งเสริมทักษะในด้านการฟัง พูด อ่าน เขียน ๓.เพื่อให้เด็กมีความรู้ความ สนุกสนานเพลิดเพลินและได้รับ ความรู้จากการอ่าน ๔.เพื่อฝึกให้เด็กรู้จักการค้นคว้า ด้วยตนเอง	๑.เป้าหมายเชิงปริมาณ - เด็กนักเรียนโรงเรียนเทศบาล ตำบลสิริราช ร้อยละ ๑๐๐ มีนิสัยรักการอ่าน ๒.เป้าหมายเชิงคุณภาพ - เด็กนักเรียนโรงเรียนเทศบาล ตำบลสิริราช มีนิสัยรักการอ่าน และการค้นคว้า มีทักษะในด้ การฟัง พูด อ่าน เขียน ได้รับ ความรู้ คุณธรรม จริยธรรม ความสนุกสนานเพลิดเพลินจากนิทาน - เด็กมีจินตนาการและความคิด สร้างสรรค์และมีพัฒนาการทั้ง ๔ ด้าน	๕๐,๐๐๐	๕๐,๐๐๐	๕๐,๐๐๐	๕๐,๐๐๐	๕๐,๐๐๐	๑.นักเรียนมีนิสัยใฝ่รู้ ใฝ่เรียน และรักการอ่าน ๒.นักเรียนมีทัศนคติที่ดี ต่อการอ่าน ๓.นักเรียนนำความรู้ที่ได้ จากการอ่าน การฟังนิทาน ไปใช้ประโยชน์ต่อตนเอง และผู้อื่น	ร.ร.เทศบาล ตำบลสิริราช	
๔๗	โครงการสนับสนุน ค่าใช้จ่ายการบริหาร สถานศึกษาของ โรงเรียนเทศบาลตำบล สิริราช (โครงการ จัดซื้อวัสดุงานบ้าน งานครัว)	- เพื่อจัดซื้อวัสดุงานบ้านงานครัว สำหรับใช้ในการปฏิบัติงานของ โรงเรียนเทศบาลสิริราชในการดูแล ทำความสะอาดอาคารสถานที่ ถูกสุขลักษณะ	- โรงเรียนเทศบาลสิริราชในการ ดูแลทำความสะอาดอาคาร สถานที่ ถูกสุขลักษณะ	๒๐,๐๐๐	๒๐,๐๐๐	๒๐,๐๐๐	๒๐,๐๐๐	๒๐,๐๐๐	ร้อยละ ๑๐๐ โรงเรียนมีวัสดุงาน บ้านงานครัวใช้ตลอด ปีการศึกษา และ อาคารสถานที่มี ความสะอาด ถูก สุขลักษณะปลอดภัย จากเชื้อโรค	- อาคารสถานที่มีความ สะอาด ถูกสุขลักษณะ ปลอดภัยจากเชื้อโรค	ร.ร.เทศบาล ตำบลสิริราช

ที่	โครงการ	วัตถุประสงค์	เป้าหมาย (ผลผลิตของ โครงการ)	งบประมาณ					ตัวชี้วัด (KPI)	ผลที่คาดว่าจะ ได้รับ	หน่วยงาน รับผิดชอบ หลัก
				๒๕๖๖ (บาท)	๒๕๖๗ (บาท)	๒๕๖๘ (บาท)	๒๕๖๙ (บาท)	๒๕๗๐ (บาท)			
๔๘	โครงการสนับสนุน ค่าใช้จ่ายการบริหาร สถานศึกษาของ โรงเรียนเทศบาลตำบล สิริราช (โครงการ รณรงค์ป้องกันยา เสพติดในสถานศึกษา)	๓. เพื่อควบคุมป้องกันการขยายตัว ของปัญหายาเสพติด และลดการ แพร่ระบาดของยาเสพติด ๒. เพื่อปลูกจิตสำนึกของผู้ปกครอง และเด็กนักเรียนและเยาวชน ให้มี ความรู้ความเข้าใจ และตระหนักถึง พิษภัยยาเสพติดที่มีผลต่อร่างกาย ๓. เพื่อสร้างภูมิคุ้มกันแก่ผู้ปกครอง และเด็กและเยาวชน ผู้ปกครอง ให้ห่างไกลยาเสพติด ๔. เพื่อสร้างแกนนำนักเรียนต่อต้าน ยาเสพติดภายในสถานศึกษา ๕. เพื่อเป็นการรวมพลังจากทุกภาคส่วน ของสังคมให้เข้ามามีส่วนร่วมในการ แก้ไขปัญหายาเสพติดในสถานศึกษา ๖. เพื่อเสริมสร้างความเข้มแข็งและส่งเสริม คุณธรรม จริยธรรม ให้กับเด็กนักเรียนรวมทั้ง ปลูกฝังพฤติกรรมการกระทำความดีตั้งแต่ วัยเด็ก ให้มีการประพฤติปฏิบัติอย่างถูกต้อง	- ดำเนินการจัดฝึกอบรม ให้ความรู้สร้างภูมิคุ้มกันแก่ ผู้ปกครองเด็กนักเรียนและควบคุม การขยายตัวของปัญหายาเสพติด และลดการแพร่ระบาดของ ยาเสพติดในชุมชน และให้ความรู้ แก่ผู้ปกครองเพื่อถ่ายทอดสู่ บุตรหลาน ในโรงเรียนเทศบาล สิริราช โดยวิทยากรจาก เจ้าหน้าที่ผู้รับผิดชอบด้าน ยาเสพติดและการบำบัดรักษา	๒๑,๐๐๐	๒๑,๐๐๐	๒๑,๐๐๐	๒๑,๐๐๐	๒๑,๐๐๐	ร้อยละ ๓๐๐ นักเรียนสามารถ ป้องกันตัวจาก ยาเสพติด และรู้ถึง โทษของยาเสพติด และผู้ปกครอง สามารถรู้เท่าทันภัย ของยาเสพติด	๓.การป้องกันการแพร่ ระบาดของยาเสพติดใน สถานศึกษาในรูปแบบต่าง ๆ ๒.ผู้ปกครองและเด็กนักเรียน มีจิตสำนึกและตระหนักถึง พิษภัยยาเสพติด ๓.เด็กนักเรียนมีภูมิคุ้มกัน ต้านยาเสพติดและมีแกนนำ นักเรียนต่อต้านยาเสพติดใน สถานศึกษา ๔.ผู้ปกครองเด็กนักเรียนนำ ความรู้ไปสามารถถ่ายทอด ความรู้ขยายผลไปยังผู้ใกล้ชิด ในครอบครัว เพื่อนบ้าน และ ชุมชนใกล้เคียง ๕.นักเรียนมีความรู้ เกิด ความเข้าใจ ไม่ยุ่งเกี่ยวกับ ยาเสพติด	ร.ร.เทศบาล ตำบลสิริราช

ที่	โครงการ	วัตถุประสงค์	เป้าหมาย (ผลผลิตของ โครงการ)	งบประมาณ					ตัวชี้วัด (KPI)	ผลที่คาดว่าจะ จะได้รับ	หน่วยงาน รับผิดชอบ หลัก
				๒๕๖๖ (บาท)	๒๕๖๗ (บาท)	๒๕๖๘ (บาท)	๒๕๖๙ (บาท)	๒๕๗๐ (บาท)			
๔๒	โครงการสนับสนุน ค่าใช้จ่ายการบริหาร สถานศึกษาของ โรงเรียนเทศบาลตำบล สิริราช (โครงการ ลูกเสือน้อย)	- เพื่อส่งเสริมพัฒนาการและทักษะ ในการใช้ชีวิตประจำวันได้ - เพื่อส่งเสริมด้านระเบียบ วินัย ความอดทน กล้าหาญ และเสียสละ ซื่อสัตย์สุจริตมีความรับผิดชอบต่อ ตนเอง และสังคม ช่วยเหลือตนเอง และผู้อื่น	- นักเรียนเกิดการเรียนรู้จาก การประสบการณ์ตรง สามารถ มีทักษะชีวิตและปฏิบัติตนอยู่ใน กฎระเบียบ มีวินัย ความอดทน กล้าหาญ เสียสละ ซื่อสัตย์สุจริต มีความรับผิดชอบต่อตนเอง และสังคม ช่วยเหลือตนเองและ ผู้อื่น และดำเนินชีวิตอยู่บนหลัก ปรัชญาเศรษฐกิจพอเพียง	๑๐,๐๐๐	๑๐,๐๐๐	๑๐,๐๐๐	๑๐,๐๐๐	๑๐,๐๐๐	นักเรียนร้อยละ ๘๕ มีทักษะชีวิตและ ปฏิบัติตนอยู่ในกฎ ระเบียบวินัย ความอดทน กล้าหาญ เสียสละ ซื่อสัตย์สุจริตมี ความรับผิดชอบต่อ ตนเอง และสังคม ช่วยเหลือตนเอง และผู้อื่น	๑.เด็กได้เรียนรู้และพัฒนา ได้พร้อมกันและสามารถนำ ไปใช้ในชีวิตประจำวันได้ ๒.เด็กได้เรียนรู้และปฏิบัติ ตนตาม คำปฏิญาณตนและ สามารถปฏิบัติตนเป็น ลูกเสือน้อยได้ตามความ เหมาะสมตามวัย ๓.เด็กมีระเบียบ วินัย พอเพียง ความอดทน กล้าหาญ และเสียสละ ซื่อสัตย์สุจริต มีความรับผิดชอบต่อตนเอง และสังคม ช่วยเหลือ ตนเองและผู้อื่นและดำเนิน ชีวิตอยู่บนหลักปรัชญาเศรษฐกิจ	ร.ร.เทศบาล ตำบลสิริราช

ที่	โครงการ	วัตถุประสงค์	เป้าหมาย (ผลผลิตของ โครงการ)	งบประมาณ					ตัวชี้วัด (KPI)	ผลที่คาดว่าจะ ได้รับ	หน่วยงาน รับผิดชอบ หลัก
				๒๕๖๖ (บาท)	๒๕๖๗ (บาท)	๒๕๖๘ (บาท)	๒๕๖๙ (บาท)	๒๕๗๐ (บาท)			
๕๐	โครงการสนับสนุน ค่าใช้จ่ายการบริหาร สถานศึกษาของ โรงเรียนเทศบาลตำบล สิริราช (โครงการ รณรงค์ป้องกันยา เสพติด)	๑. เพื่อเป็นแหล่งศึกษาเรียนรู้ของ นักเรียนในโรงเรียนเทศบาลสิริราช ได้เรียนรู้และได้ฝึกปฏิบัติจริง เรื่อง เศรษฐกิจพอเพียง ๒. เพื่อให้นักเรียนในโรงเรียน เทศบาลสิริราชได้มีแหล่งเรียนรู้ และฝึกปฏิบัติตามปรัชญาเศรษฐกิจ พอเพียง ๓. เพื่อให้นักเรียนและครูรู้หลักการ ทำงานร่วมกับผู้อื่นได้อย่างมี ความสุข	๑. โรงเรียนมีแหล่งการเรียนรู้ เศรษฐกิจพอเพียงสำหรับเด็ก ปฐมวัยสำหรับใช้จัดกิจกรรม ๒. นักเรียนได้ทำกิจกรรมร่วมกัน และอยู่ร่วมกับผู้อื่นในสังคม ได้อย่างมีความสุขและรู้จักการ ปฏิบัติตนตามหลักปรัชญา เศรษฐกิจพอเพียงได้ตาม ความเหมาะสมตามวัย	๓๐,๐๐๐	๓๐,๐๐๐	๓๐,๐๐๐	๓๐,๐๐๐	๓๐,๐๐๐	ร้อยละ ๑๐๐ นักเรียนได้เรียนรู้ ถึงหลักปรัชญาของ เศรษฐกิจพอเพียง และนำไปปฏิบัติ ในการดำเนินชีวิต ประจำวัน	๑. นักเรียนในโรงเรียน เทศบาลสิริราชได้เรียนรู้ และได้ฝึกปฏิบัติจริง เรื่อง เศรษฐกิจพอเพียง ๒. นักเรียนในโรงเรียน เทศบาลสิริราชได้มีแหล่ง เรียนรู้ และฝึกปฏิบัติ ตามปรัชญาเศรษฐกิจพอเพียง	ร.ร.เทศบาล ตำบลสิริราช
รวม	๕๐ โครงการ	-	-	๒,๔๗๙๕,๓๒๓	๒,๔๗๙๕,๓๒๓	๒,๔๗๙๕,๓๒๓	๒,๔๗๙๕,๓๒๓	๒,๔๗๙๕,๓๒๓	-	-	-

ก. ยุทธศาสตร์ชาติ ๒๐ ปี ยุทธศาสตร์ที่ ๓ ด้านการพัฒนาและเสริมสร้างศักยภาพทรัพยากรมนุษย์

ข. แผนพัฒนาเศรษฐกิจและสังคมแห่งชาติ ฉบับที่ ๑๓ หมายความว่า ๘ ไทยมีพื้นที่และเมืองอัจฉริยะที่น่าอยู่ ปลอดภัย เติบโตได้อย่างยั่งยืน

ค. Sustainable Development Goals : SDGs เป้าหมายที่ ๑๖ ส่งเสริมสังคมที่สงบสุขและครอบคลุมเพื่อการพัฒนาที่ยั่งยืน ให้ทุกคนเข้าถึงความยุติธรรม และสร้างสถาบันที่มีประสิทธิภาพ รับผิดชอบ และครอบคลุมในทุกระดับ

ง. ยุทธศาสตร์จังหวัด ประเด็นยุทธศาสตร์ที่ ๑ การพัฒนาและยกระดับคุณภาพชีวิต เสริมสร้างความมั่นคง ปลอดภัยเพื่อสังคมและคุณภาพชีวิตที่ดี

จ. ยุทธศาสตร์การพัฒนาขององค์กรปกครองส่วนท้องถิ่นในเขตจังหวัด ยุทธศาสตร์ที่ ๓ ด้านการพัฒนาสังคม/ชุมชน

๓. ยุทธศาสตร์การพัฒนาสังคม/ชุมชน

๓.๓ กลยุทธ์การอนุรักษ์ศิลปวัฒนธรรม ประเพณี และภูมิปัญญาท้องถิ่น

(๑) แผนงานการศาสนา วัฒนธรรมและนันทนาการ

ที่	โครงการ	วัตถุประสงค์	เป้าหมาย (ผลผลิตของ โครงการ)	งบประมาณ					ตัวชี้วัด (KPI)	ผลที่คาดว่าจะ ได้รับ	หน่วยงาน รับผิดชอบ หลัก
				๒๕๖๖ (บาท)	๒๕๖๗ (บาท)	๒๕๖๘ (บาท)	๒๕๖๙ (บาท)	๒๕๗๐ (บาท)			
๓	โครงการแข่งขันกีฬา เด็กและเยาวชน ประชาชนในเขต เทศบาล	๑. เพื่อการพัฒนาศักยภาพ เด็ก เยาวชน และประชาชน ให้มีความสามารถในการเล่น กีฬา ๒. เพื่อสนองนโยบายรัฐบาล ตามโครงการหลักประกัน สุขภาพถ้วนหน้า ๓. เพื่อสร้างความสมัคร สมานสามัคคี ความปรองดอง ในชุมชน	เด็ก เยาวชน และ ประชาชน ในพื้นที่ ตำบลสันดอนแก้ว	๓๐,๐๐๐	๓๐,๐๐๐	๓๐,๐๐๐	๓๐,๐๐๐	๓๐,๐๐๐	ร้อยละ ๘๐ ของ เด็ก เยาวชนและ ประชาชนมี สุขภาพร่างกาย แข็งแรง เกิด ความสามัคคีกัน	๑. เด็กและเยาวชน ประ ชาชน มีความรัก สมัคร สมาน สามัคคี สร้างความ ปรองดองในชุมชน ๑. เด็กและเยาวชน ประ ชาชน หันมาสนใจสุขภาพ ของตนเองและสนใจการ ออกกำลังกาย ๓. เด็กและเยาวชน ประ ชาชน ใช้เวลาว่างออก กำลังกายและทำกล ยาเสพติด	งานการศึกษา

ที่	โครงการ	วัตถุประสงค์	เป้าหมาย (ผลผลิตของ โครงการ)	งบประมาณ					ตัวชี้วัด (KPI)	ผลที่คาดว่าจะ ได้รับ	หน่วยงาน รับผิดชอบ หลัก
				๒๕๖๖ (บาท)	๒๕๖๗ (บาท)	๒๕๖๘ (บาท)	๒๕๖๙ (บาท)	๒๕๗๐ (บาท)			
๒	โครงการจัดส่งนักศึกษาเข้าร่วมการแข่งขันกีฬา	๑. เพื่อส่งเสริมให้เยาวชนและประชาชนหันมาใช้เวลาว่างในการออกกำลังกายทำให้ห่างไกลยาเสพติด ๒. เพื่อประสานความร่วมมือนักกำลังระหว่างหน่วยงานภาครัฐและหน่วยงานภาคเอกชน ๓. เพื่อเสริมสร้างความเข้าใจอันดีระหว่างภาครัฐกับชุมชน	- เด็ก เยาวชน และประชาชนในเขตตำบลสันดอนแก้ว ผู้บริหาร สมาชิกสภาข้าราชการ ลูกจ้าง	๓๐,๐๐๐	๓๐,๐๐๐	๓๐,๐๐๐	๓๐,๐๐๐	๓๐,๐๐๐	ร้อยละ ๘๐ ของเด็ก เยาวชนและประชาชนมีสุขภาพร่างกายแข็งแรง เกิดความสามัคคีกัน	๑. เกิดความร่วมมือระหว่างหน่วยงานภาครัฐและหน่วยงานภาคเอกชน ๒. เยาวชนและประชาชนหันมาใช้เวลาว่างในการออกกำลังกาย ทำให้ห่างไกลยาเสพติด ๓. เกิดความเข้าใจอันดีระหว่างภาครัฐกับชุมชน	งานการศึกษา
๓	โครงการจัดการเรียนการสอนศิลปะมวยไทย	๑. เพื่อเป็นการอนุรักษ์ภูมิปัญญาท้องถิ่น ๒. เพื่อให้ประชาชน เยาวชนมีโอกาสแสดงออกถึงความสามารถด้านกีฬามวยไทย ๓. เพื่อตระหนักถึงประโยชน์ของการออกกำลังกาย ๔. เพื่ออนุรักษ์ไว้ซึ่งศิลปะประจำชาติไว้สืบต่อไป	- เด็กและเยาวชนประชาชนทั่วไป	๓๐,๐๐๐	๓๐,๐๐๐	๓๐,๐๐๐	๓๐,๐๐๐	๓๐,๐๐๐	ร้อยละ ๘๐ ของเด็ก เยาวชนและประชาชนมีสุขภาพร่างกายแข็งแรง	๑. ศิลปะมวยไทยได้รับการอนุรักษ์ไว้ซึ่งศิลปะประจำชาติสืบไป ๒. เด็กและเยาวชนประชาชนทั่วไป ได้แสดงออกถึงความสามารถด้านกีฬามวยไทย ๓. เด็กและเยาวชนประชาชนทั่วไป ได้ใช้เวลาว่างให้เกิดประโยชน์	งานการศึกษา

ที่	โครงการ	วัตถุประสงค์	เป้าหมาย (ผลผลิตของ โครงการ)	งบประมาณ					ตัวชี้วัด (KPI)	ผลที่คาดว่าจะ ได้รับ	หน่วยงาน รับผิดชอบ หลัก
				๒๕๖๖ (บาท)	๒๕๖๗ (บาท)	๒๕๖๘ (บาท)	๒๕๖๙ (บาท)	๒๕๗๐ (บาท)			
๔	โครงการวันเฉลิม พระชนมพรรษา พระบาทสมเด็จพระปรเมนทรรามา ธิบดีศรีสินทรมหาวชิราลงกรณฯ พระวชิรเกล้าเจ้าอยู่หัว	- เพื่อเทิดพระเกียรติสมเด็จพระเจ้าอยู่หัวมหาวชิราลงกรณบดินทรเทพยวรางกูร รัชกาลที่ ๑๐ และเผยแพร่พระราชกรณียกิจต่างๆ	- เพื่อเผยแพร่พระราชกรณียกิจสมเด็จพระเจ้าอยู่หัวมหาวชิราลงกรณบดินทรเทพยวรางกูร รัชกาลที่ ๑๐ แก่ประชาชน	๒๐,๐๐๐	๒๐,๐๐๐	๒๐,๐๐๐	๒๐,๐๐๐	๒๐,๐๐๐	จำนวนเข้าร่วมกิจกรรม	ประชาชนมีความจงรักภักดีต่อสถาบันพระมหากษัตริย์	งาน การศึกษา สำนักปลัด
๕	โครงการวันเฉลิม พระชนมพรรษาสมเด็จพระนางเจ้าสิริกิติ์ พระบรมราชินีพันปีหลวง	- เพื่อเทิดพระเกียรติพระนางเจ้าสิริกิติ์ พระบรมราชินีพันปีหลวงและเผยแพร่พระราชกรณียกิจต่างๆ	- เพื่อเผยแพร่พระราชกรณียกิจสมเด็จพระนางเจ้าสิริกิติ์ พระบรมราชินีพันปีหลวง แก่ประชาชน	๒๐,๐๐๐	๒๐,๐๐๐	๒๐,๐๐๐	๒๐,๐๐๐	๒๐,๐๐๐	จำนวนเข้าร่วมกิจกรรม	ประชาชนมีความจงรักภักดีต่อสถาบันพระมหากษัตริย์	งาน การศึกษา สำนักปลัด
๖	โครงการวันปีย มหाराช	จัดกิจกรรม เนื่องในวันคล้ายวันสวรรคตของพระบาทสมเด็จพระจุลจอมเกล้าเจ้าอยู่หัว รัชกาลที่ ๕ ทุกปีจะมีการวางพวงมาลาดอกไม้	ข้าราชการและเจ้าหน้าที่เทศบาล	๑๐,๐๐๐	๑๐,๐๐๐	๑๐,๐๐๐	๑๐,๐๐๐	๑๐,๐๐๐	จำนวนผู้เข้าร่วมกิจกรรม	ปลูกจิตสำนึกในพระมหากรุณาธิคุณ เพื่อแสดงความกตัญญูคุณเดวี	งาน การศึกษา สำนักปลัด

ที่	โครงการ	วัตถุประสงค์	เป้าหมาย (ผลผลิตของ โครงการ)	งบประมาณ					ตัวชี้วัด (KPI)	ผลที่คาดว่าจะ ได้รับ	หน่วยงาน รับผิดชอบ หลัก
				๒๕๖๖ (บาท)	๒๕๖๗ (บาท)	๒๕๖๘ (บาท)	๒๕๖๙ (บาท)	๒๕๗๐ (บาท)			
๗	โครงการประเพณี ยี่เป็ง	๑. เพื่ออนุรักษ์สืบสานประเพณีให้ คงอยู่สืบไป ๒. เพื่อสร้างความสามัคคีในชุมชน ๓. เพื่อให้เด็ก เยาวชนและ ประชาชนมีความคิดสร้างสรรค์ และใช้เวลาว่างให้เกิดประโยชน์	- เด็ก เยาวชนและ ประชาชน	๒๐,๐๐๐	๒๐,๐๐๐	๒๐,๐๐๐	๒๐,๐๐๐	๒๐,๐๐๐	ร้อยละ ๘๐ ของ ประชาชนที่ร่วม งานเกิดความ สนุกสนานครื้น เครง	๑. ประเพณียี่เป็งได้รับ การอนุรักษ์ให้คงอยู่สืบไป ๒. ชุมชนมีความสามัคคี	งานการศึกษา
๘	โครงการประเพณี ปีไหมเมือง	๑. เพื่อให้ประชาชนได้ร่วมงาน และอนุรักษ์วัฒนธรรมประเพณี ให้คงอยู่สืบไป ๒. เพื่อให้ข้าราชการ พนักงาน ลูกจ้าง คณะผู้บริหารและประชาชน ได้ร่วมรดน้ำดำหัวผู้สูงอายุ ๓. เพื่อส่งเสริมการท่องเที่ยว และประชาสัมพันธ์การท่องเที่ยว	- ประชาชน องค์กรชุมชน ส่วนราชการในตำบล สันตอนแก้วและพื้นที่ใกล้เคียง	๗๐,๐๐๐	๗๐,๐๐๐	๗๐,๐๐๐	๗๐,๐๐๐	๗๐,๐๐๐	ร้อยละ ๙๐ ของ ประชาชนที่ร่วม งานเกิดความ สนุกสนานครื้น เครง	๑. ประชาชนและหน่วย งานต่างๆ ได้อนุรักษ์ วัฒนธรรมประเพณีให้คง อยู่สืบไป ๒. ประชาชนได้เข้าร่วม รดน้ำพระและรดน้ำ ขอพรผู้สูงอายุ ๓. เกิดความสามัคคีใน ชุมชน	งานการศึกษา
๙	โครงการประเพณีเข้า ภูขมุล	๑. เพื่ออนุรักษ์ภูมิปัญญาท้องถิ่น และวัฒนธรรมอันดีของท้องถิ่น ๒. เพื่อสร้างการมีส่วนร่วม และความสามัคคีของชุมชน	- ประชาชนในพื้นที่และ ตำบลใกล้เคียง	๑๐,๐๐๐	๑๐,๐๐๐	๑๐,๐๐๐	๑๐,๐๐๐	๑๐,๐๐๐	ร้อยละ ๙๐ ของ ประชาชนได้ทำ บุญ	๑. ภูมิปัญญาท้องถิ่นและ วัฒนธรรมท้องถิ่นได้รับ การส่งเสริมอนุรักษ์สืบ รุ่นต่อไป ๒. เกิดความสามัคคีในชุมชน	งานการศึกษา

ที่	โครงการ	วัตถุประสงค์	เป้าหมาย (ผลผลิตของ โครงการ)	งบประมาณ					ตัวชี้วัด (KPI)	ผลที่คาดว่าจะ จะได้รับ	หน่วยงาน รับผิดชอบ หลัก
				๒๕๖๖ (บาท)	๒๕๖๗ (บาท)	๒๕๖๘ (บาท)	๒๕๖๙ (บาท)	๒๕๗๐ (บาท)			
๑๐	โครงการประเพณี บ่อน้ำริน วัดสันป่าเป่า	- เพื่อปลูกจิตสำนึกให้ประชาชน เกิดความตระหนักและเข้ามา มีส่วนร่วมในการอนุรักษ์ ธรรมชาติและรักษาแหล่งน้ำ อันเป็นวิถีชีวิตดั้งเดิมที่สืบ ทอดกันมาอย่างยาวนาน	- ประชาชนบ้านสันป่าเป่า และในพื้นที่ตำบลสันตอนแก้ว	๕,๐๐๐	๕,๐๐๐	๕,๐๐๐	๕,๐๐๐	๕,๐๐๐	ร้อยละ ๙๐ ของ ประชาชนที่ร่วม งานได้ทำบุญ	๑. เกิดความสามัคคีใน ชุมชน ๒. ประเพณีและวัฒนธรรม ท้องถิ่นได้รับการส่งเสริม อนุรักษ์สู่คนรุ่นหลัง	งานการศึกษา
๑๑	โครงการประเพณีบุญ บังไฟเดือน ๗ บ้านแม่ทาน	๑. เพื่ออนุรักษ์ภูมิปัญญา ท้องถิ่นและวัฒนธรรมอันดี ของท้องถิ่น ๒. เพื่อสร้างการมีส่วนร่วม และความสามัคคีของชุมชน	ประชาชนบ้านแม่ทาน และในพื้นที่ตำบล สันตอนแก้ว	๗,๐๐๐	๗,๐๐๐	๗,๐๐๐	๗,๐๐๐	๗,๐๐๐	ร้อยละ ๙๐ ของ ประชาชนที่ร่วม งานได้ทำบุญ และเกิดความ สนุกสนานครื้น เครง	๑. ภูมิปัญญาท้องถิ่นและ วัฒนธรรมได้รับการ ส่งเสริมอนุรักษ์สู่คนรุ่น ต่อไป ๒. เกิดความสามัคคีใน ชุมชน	งานการศึกษา
๑๒	โครงการประเพณี สงฆ์พระธาตุ วัดแม่ทาน	๑. เพื่อเป็นกิจกรรมทางสังคม ที่แสดงถึงความสัมพันธ์ ระหว่างชุมชนที่เป็นมาด้วยดี ด้วยความผูกพันและสามัคคี ในหมู่ชุมชน ๒. เพื่อสืบสานและส่งเสริม ประเพณี วัฒนธรรมอันดีงาม ของท้องถิ่นให้คงอยู่สืบไป	- ประชาชนบ้านแม่ทาน และในตำบลสันตอนแก้ว	๕,๐๐๐	๕,๐๐๐	๕,๐๐๐	๕,๐๐๐	๕,๐๐๐	ร้อยละ ๘๕ ของ ประชาชนที่ร่วม งานได้ทำบุญ	๑. เกิดความสามัคคีใน ชุมชน ๒. ประเพณีและวัฒนธรรม ท้องถิ่นได้รับการส่งเสริม อนุรักษ์สู่คนรุ่นต่อไป	งานการศึกษา

ที่	โครงการ	วัตถุประสงค์	เป้าหมาย (ผลผลิตของ โครงการ)	งบประมาณ					ตัวชี้วัด (KPI)	ผลที่คาดว่าจะ ได้รับ	หน่วยงาน รับผิดชอบ หลัก
				๒๕๖๖ (บาท)	๒๕๖๗ (บาท)	๒๕๖๘ (บาท)	๒๕๖๙ (บาท)	๒๕๗๐ (บาท)			
๓๓	โครงการประเพณี สงฆ์พระธาตุ วัดแม่วะ	๑. เพื่อเป็นกิจกรรมทางสังคม ที่แสดงถึงความสัมพันธ์ระหว่าง ชุมชนที่เป็นมาด้วยดีด้วยความ ผูกพันและสามัคคีในหมู่ชุมชน ๒. เพื่อสืบสานและส่งเสริม ประเพณี วัฒนธรรมอันดีงาม ของท้องถิ่นให้คงอยู่สืบไป	- ประชาชนบ้านแม่วะและ ในตำบลสันดอนแก้ว	๕,๐๐๐	๕,๐๐๐	๕,๐๐๐	๕,๐๐๐	๕,๐๐๐	ร้อยละ ๘๕ ของ ประชาชนที่ร่วม งานได้ทำบุญ	๑. เกิดความสามัคคีใน ชุมชน ๒. ประเพณีและวัฒนธรรม ท้องถิ่นได้รับการส่งเสริม อนุรักษ์สืบสานต่อไป	งานการศึกษา
๓๔	โครงการประเพณี สงฆ์พระธาตุ วัดสบแม่มาง	๑. เพื่อเป็นกิจกรรมทางสังคม ที่แสดงถึงความสัมพันธ์ระหว่าง ชุมชนที่เป็นมาด้วยดีด้วยความ ผูกพันและสามัคคีในหมู่ชุมชน ๒. เพื่อสืบสานและส่งเสริม ประเพณี วัฒนธรรมอันดีงาม ของท้องถิ่นให้คงอยู่สืบไป	- ประชาชนบ้านสบแม่มาง และในตำบลสันดอนแก้ว	๕,๐๐๐	๕,๐๐๐	๕,๐๐๐	๕,๐๐๐	๕,๐๐๐	ร้อยละ ๘๕ ของ ประชาชนที่ร่วม งานได้ทำบุญ	๑. เกิดความสามัคคีใน ชุมชน ๒. ประเพณีและวัฒนธรรม ท้องถิ่นได้รับการส่งเสริม อนุรักษ์สืบสานต่อไป	งานการศึกษา
๓๕	โครงการประเพณี อลากภัตร	๑. เพื่ออนุรักษ์ภูมิปัญญาท้องถิ่น และวัฒนธรรมอันดีงามของ ท้องถิ่น ๒. เพื่อสร้างการมีส่วนร่วม และความสามัคคีของชุมชน	- ประชาชนในพื้นที่ตำบล สันดอนแก้วและตำบล ใกล้เคียง	๓๐,๐๐๐	๓๐,๐๐๐	๓๐,๐๐๐	๓๐,๐๐๐	๓๐,๐๐๐	ร้อยละ ๘๕ ของ ประชาชนที่ร่วม งานได้ทำบุญ	๑. ภูมิปัญญาท้องถิ่นและ วัฒนธรรมท้องถิ่นได้รับ การส่งเสริมอนุรักษ์สืบ สานต่อไป ๒. เกิดความสามัคคีใน ชุมชน	งานการศึกษา

ที่	โครงการ	วัตถุประสงค์	เป้าหมาย (ผลผลิตของ โครงการ)	งบประมาณ					ตัวชี้วัด (KPI)	ผลที่คาดว่าจะ ได้รับ	หน่วยงาน รับผิดชอบ หลัก
				๒๕๖๖ (บาท)	๒๕๖๗ (บาท)	๒๕๖๘ (บาท)	๒๕๖๙ (บาท)	๒๕๗๐ (บาท)			
๓๖	โครงการจัดงาน ประเพณีวันสำคัญ ทางชาติ ศาสนา และ พระมหากษัตริย์	๑. เพื่อเป็นการแสดงความจงรัก ภักดีต่อสถาบันพระมหากษัตริย์ ๒. เพื่อเผยแพร่พระกรณียกิจ ๓. เพื่อสร้างจิตสำนึกให้เกิด ความสามัคคีสามัคคี	- ข้าราชการ ประชาชน นักเรียน นักศึกษา ผู้บริหาร สมาชิกสภาพนักงานส่วน ท้องถิ่น กำนัน ผู้ใหญ่บ้าน	๒๐,๐๐๐	๒๐,๐๐๐	๒๐,๐๐๐	๒๐,๐๐๐	๒๐,๐๐๐	ร้อยละ ๘๕ ของ คนที่รวมกิจกรรม มีความรักชาติ ศาสนา พระมหา กษัตริย์	๓. ประชาชนในพื้นที่ได้ แสดงความจงรักภักดีต่อ สถาบันชาติ ศาสนา พระ มหากษัตริย์ ๒. ประชาชนมีส่วนร่วม ในการบำเพ็ญความดีก่อ ให้เกิดความสามัคคี	งานการศึกษา
๓๗	โครงการอบรม เยาวชนด้านคุณธรรม จริยธรรม	๑. เพื่อให้ความรู้แก่เด็กและ เยาวชน ๒. เพื่อให้เด็กและเยาวชนได้ น้อมนำหลักธรรมคำสอนทาง พระพุทธศาสนาไปปรับใช้ใน การดำเนินชีวิตให้เป็นอย่าง ถูกต้อง ๓. เพื่อปลูกจิตสำนึกเด็กและ เยาวชนให้ทำความดีไม่เกี่ยวข้องกับ อบายมุขและสิ่งเสพติด	- เด็กและเยาวชน จำนวน ๑๐๐ คน	๒๐,๐๐๐	๒๐,๐๐๐	๒๐,๐๐๐	๒๐,๐๐๐	๒๐,๐๐๐	ร้อยละ ๘๕ ของ เด็กและเยาวชน มีความรู้ความเข้าใจ และปรับตัวเข้ากับสังคมได้	๓. เด็กและเยาวชนได้รับ ความรู้ ๒. เด็กและเยาวชนมีความ พร้อมและรู้เท่าทันความ เปลี่ยนแปลงของสังคม ปัจจุบัน ๓. เด็กได้รับการสร้างสุข ภาวะทางจิต สุขภาวะทาง สังคม และสุขภาวะทาง จิตวิญญาณ	งานการศึกษา

ที่	โครงการ	วัตถุประสงค์	เป้าหมาย (ผลผลิตของ โครงการ)	งบประมาณ					ตัวชี้วัด (KPI)	ผลที่คาดว่าจะ ได้รับ	หน่วยงาน รับผิดชอบ หลัก
				๒๕๖๖ (บาท)	๒๕๖๗ (บาท)	๒๕๖๘ (บาท)	๒๕๖๙ (บาท)	๒๕๗๐ (บาท)			
๑๘	โครงการวันคล้ายวันเฉลิมพระชนมพรรษาของพระบาทสมเด็จพระปรมินทรมหาภูมิพลอดุลยเดช บรมนาถบพิตร	- เพื่อเทิดพระเกียรติวันคล้ายวันเฉลิมพระชนมพรรษาของพระบาทสมเด็จพระปรมินทรมหาภูมิพลอดุลยเดช บรมนาถบพิตร	- อำนวยความสะดวกประชาชนในพื้นที่เพื่อเทิดพระเกียรติวันคล้ายวันเฉลิมพระชนมพรรษาของพระบาทสมเด็จพระปรมินทรมหาภูมิพลอดุลยเดช บรมนาถบพิตร	๒๐,๐๐๐	๒๐,๐๐๐	๒๐,๐๐๐	๒๐,๐๐๐	๒๐,๐๐๐	๓ ครั้ง/ปี จำนวนประชาชนร่วมโครงการ	- ประชาชนได้แสดงออกถึงความกตัญญูกตเวทิต์ได้แสดงออกถึงจิตสำนึกของความรักชาติ ศาสนา และพระมหากษัตริย์	งาน การศึกษา สำนักปลัด
๑๙	โครงการวันเฉลิมพระชนมพรรษาสมเด็จพระนางเจ้าสุทิดา พัชรสุธาพิมลลักษณ พระบรมราชินี	- เพื่อเทิดพระเกียรติสมเด็จพระนางเจ้าสุทิดา พัชรสุธาพิมลลักษณพระบรมราชินีและเผยแพร่พระราชกรณียกิจต่างๆ	- เพื่อเผยแพร่พระราชกรณียกิจสมเด็จพระนางเจ้าสุทิดา พัชรสุธาพิมลลักษณ พระบรมราชินีแก่ประชาชน	๒๐,๐๐๐	๒๐,๐๐๐	๒๐,๐๐๐	๒๐,๐๐๐	๒๐,๐๐๐	จำนวนเข้าร่วมกิจกรรม	- ประชาชนมีความจงรักภักดีต่อสถาบันพระมหากษัตริย์	งาน การศึกษา สำนักปลัด
๒๐	โครงการประเพณีแห่ไม้ค้ำศรี	๑. เพื่ออนุรักษ์ภูมิปัญญาท้องถิ่นและวัฒนธรรมอันดีของท้องถิ่น ๒. เพื่อสร้างการมีส่วนร่วมและความสามัคคีของชุมชน	- ประชาชนในเขตพื้นที่เทศบาลตำบลสิริราชตลอดถึงตำบลใกล้เคียง	๕,๐๐๐	๕,๐๐๐	๕,๐๐๐	๕,๐๐๐	๕,๐๐๐	จำนวนผู้เข้าร่วมกิจกรรม/ความพึงพอใจของเข้าร่วมกิจกรรม	๑. ภูมิปัญญาท้องถิ่นและวัฒนธรรมท้องถิ่นได้รับการส่งเสริมอนุรักษ์สืบรุ่นต่อไป ๒. เกิดความสามัคคีในชุมชน	งาน การศึกษา สำนักปลัด

ที่	โครงการ	วัตถุประสงค์	เป้าหมาย (ผลผลิตของ โครงการ)	งบประมาณ					ตัวชี้วัด (KPI)	ผลที่คาดว่าจะ ได้รับ	หน่วยงาน รับผิดชอบ หลัก
				๒๕๖๖ (บาท)	๒๕๖๗ (บาท)	๒๕๖๘ (บาท)	๒๕๖๙ (บาท)	๒๕๗๐ (บาท)			
๒๓	โครงการสนับสนุน การจัดงานรัฐพิธีของ อำเภอแม่ทะ	๑. เพื่อให้การจัดงานพระราช พิธีและงานรัฐพิธีของอำเภอแม่ทะ เป็นไปด้วยความเรียบร้อยงดงาม และสมพระเกียรติ ๒. เพื่อให้ข้าราชการ ผู้บริหาร ท้องถิ่น กำนัน ผู้ใหญ่บ้าน สมาชิกสภาท้องถิ่น ภาคเอกชน และประชาชนทั่วไปได้ร่วมกัน แสดงออกถึงความจงรักภักดีต่อ สถาบันพระมหากษัตริย์ ๓. เพื่อบูรณาการการทำงาน ร่วมกันระหว่างส่วนราชการ อำเภอ และ อปท. ทุกแห่ง	- การจัดงานพระราชพิธี และงานรัฐพิธี	๓๐,๐๐๐	๓๐,๐๐๐	๓๐,๐๐๐	๓๐,๐๐๐	๓๐,๐๐๐	ร้อยละ ๘๕ ของ ประชาชนที่ร่วม งานได้ทำบุญ	๑. การจัดงานรัฐพิธีของ อ.แม่ทะเป็นไปด้วยความ เรียบร้อย ๒. ข้าราชการ ผู้บริหาร ท้องถิ่น กำนัน ผู้ใหญ่บ้าน สมาชิกสภาท้องถิ่น ภาค เอกชน และประชาชน ทั่วไปในพื้นที่ อ.แม่ทะ เกิดความจงรักภักดีต่อชาติ ศาสนา สถาบันพระมหา กษัตริย์ ๓. ทำให้สามารถบูรณา การร่วมกันระหว่างส่วน ราชการ อ.แม่ทะ กับ อปท. ทุกแห่ง	งานการศึกษา
รวม	๒๑ โครงการ	-	-	๓๓๒,๐๐๐	๓๓๒,๐๐๐	๓๓๒,๐๐๐	๓๓๒,๐๐๐	๓๓๒,๐๐๐	-	-	-

ก. ยุทธศาสตร์ชาติ ๒๐ ปี ยุทธศาสตร์ที่ ๓ ด้านการพัฒนาและเสริมสร้างศักยภาพทรัพยากรมนุษย์

ข. แผนพัฒนาเศรษฐกิจและสังคมแห่งชาติ ฉบับที่ ๑๓ หมายเหตุที่ ๔ ไทยเป็นศูนย์กลางทางการแพทย์และสุขภาพมูลค่าสูง

ค. Sustainable Development Goals : SDGs เป้าหมายที่ ๓ สร้างหลักประกันว่าคนมีชีวิตที่มีสุขภาพดีและส่งเสริมความเป็นอยู่ที่ดีสำหรับทุกคนในทุกวัย

ง. ยุทธศาสตร์จังหวัด ประเด็นยุทธศาสตร์ที่ ๑ การพัฒนาและยกระดับคุณภาพชีวิต เสริมสร้างความมั่นคง ปลอดภัยเพื่อสังคมและคุณภาพชีวิตที่ดี

จ. ยุทธศาสตร์การพัฒนาขององค์กรปกครองส่วนท้องถิ่นในเขตจังหวัด ยุทธศาสตร์ที่ ๓ ด้านการพัฒนาสังคม/ชุมชน

๓. ยุทธศาสตร์การพัฒนาสังคม/ชุมชน

๓.๔ กลยุทธ์การป้องกันรักษาและส่งเสริมสุขภาพอนามัยของประชาชน

(๑) แผนงานสาธารณสุข

ที่	โครงการ	วัตถุประสงค์	เป้าหมาย (ผลผลิตของ โครงการ)	งบประมาณ					ตัวชี้วัด (KPI)	ผลที่คาดว่าจะได้รับ	หน่วยงาน รับผิดชอบ หลัก
				๒๕๖๖ (บาท)	๒๕๖๗ (บาท)	๒๕๖๘ (บาท)	๒๕๖๙ (บาท)	๒๕๗๐ (บาท)			
๓	เงินอุดหนุนสำหรับสนับสนุนการดำเนินงานตามแนวทางโครงการพระราชดำริด้านสาธารณสุข โครงการควบคุมข่าวสารไอโอดีนของสมเด็จพระกนิษฐาธิราชเจ้ากรมสมเด็จพระเทพรัตนราชสุดาฯ สยามบรมราชกุมารี หมายเหตุ ๓ - ๔	๑. เพื่อเสริมสร้างสติปัญญาของเด็กไทยในชุมชนและพัฒนาคุณภาพชีวิตที่ดีของประชากรทุกกลุ่มวัย โดยการขจัดปัญหาโรคขาดสารไอโอดีนให้หมดไปจากชุมชน ๒. เพื่อให้ร้านค้าจำหน่ายเกลือผสมไอโอดีน และครัวเรือนสามารถใช้เกลือผสมสารไอโอดีนที่ได้มาตรฐาน ๓. รณรงค์ให้หมู่บ้านใช้เกลือไอโอดีน	- จัดอบรม อสม. และแกนนำ กลุ่มเป้าหมายหมู่บ้าน จำนวน ๔๐ คน	๑๖,๕๐๐	๑๖,๕๐๐	๑๖,๕๐๐	๑๖,๕๐๐	๑๖,๕๐๐	ร้อยละ ๘๐ ของผู้เข้าร่วมอบรมมีความรู้และความเข้าใจโรคขาดสารไอโอดีน	- ประชาชนในตำบลสันดอนแก้วปลอดภัยจากโรคขาดสารไอโอดีน	ฝ่ายสาธารณสุขสำนักปลัด
๒	โครงการพ่นหมอกควันตำบลสันดอนแก้ว	๑. เพื่อพ่นหมอกควันในตำบลสันดอนแก้ว	- พ่นหมอกควันในตำบลสันดอนแก้ว จำนวน ๔ หมู่บ้าน	๔๐,๕๐๐	๔๐,๕๐๐	๔๐,๕๐๐	๔๐,๕๐๐	๔๐,๕๐๐	ร้อยละ ๘๕ ของจำนวนประชาชนในตำบลสันดอนแก้วได้รับการพ่นหมอกควัน	- ประชาชนในตำบลสันดอนแก้วปลอดภัยจากโรคไข้เลือดออก	ฝ่ายสาธารณสุขสำนักปลัด ๐ ๕ ๖

ที่	โครงการ	วัตถุประสงค์	เป้าหมาย (ผลผลิตของ โครงการ)	งบประมาณ					ตัวชี้วัด (KPI)	ผลที่คาดว่าจะ ได้รับ	หน่วยงาน รับผิดชอบ หลัก
				๒๕๖๖ (บาท)	๒๕๖๗ (บาท)	๒๕๖๘ (บาท)	๒๕๖๙ (บาท)	๒๕๗๐ (บาท)			
๓	โครงการพัฒนาสุขภาพ ชุมชนเอคส์	๑. เพื่อป้องกันมิให้โรคเอดส์ได้ แพร่เชื้อไปสู่ครอบครัวและชุมชน ๒. เพื่อเป็นการส่งเสริมให้ครอบครัว ชุมชนให้ความสำคัญต่อการดูแล และป้องกันโรคเอดส์	- อบรมให้ความรู้แก่ผู้ป่วย รายเก่าและค้นหาผู้ป่วย รายใหม่กลุ่มเป้าหมาย จำนวน ๒๕ คน	๗,๐๐๐	๗,๐๐๐	๗,๐๐๐	๗,๐๐๐	๗,๐๐๐	ร้อยละร้อยละของผู้ ป่วยโรคเอดส์ได้รับ ดูแลรักษาที่ถูกต้อง ตามมาตรฐานการ ดูแลผู้ป่วยเอดส์	๑. ประชาชนมีความรู้และ การป้องกันโรคเอดส์ ๒. ชุมชนสร้างความตระหนัก ในการแสดงความรับผิดชอบ แก่สังคมในการไม่แพร่เชื้อ ไปสู่บุคคลอื่น ๓. ประชาชนมีความรู้ความ เข้าใจในการดูแลรักษาตัวเอง จากการอยู่ร่วมกับผู้ป่วยได้ ๔. สร้างแกนนำในการให้ ความรู้เกี่ยวกับโรคเอดส์	ฝ่าย สาธารณสุข สำนักปลัด
๔	โครงการเพิ่มพูน ความรู้ สู่ผู้ประกอบการอาหาร สำหรับร้านอาหารและ แผงลอย	๑. เพื่อให้ผู้ประกอบการมีความรู้ เรื่องสุขาภิบาลอาหาร ๒. เพื่อให้ร้านอาหารผ่านเกณฑ์ มาตรฐานสุขาภิบาลอาหารสำหรับ ร้านอาหาร ๓. เพื่อสร้างทีมเครือข่ายผู้ประกอบการ อาหารในเขตเทศบาลตำบล สิริราช	- ผู้ประกอบการร้านอาหาร และแผงลอยในตำบล สันตบอนแก้ว	-	-	-	-	๑๔,๔๐๐	ร้อยละ ๘๐ ของ ผู้ประกอบการอาหาร สำหรับร้านค้าอาหาร และแผงลอย มีความ รู้เรื่องสุขาภิบาล อาหาร	๑. ผู้ประกอบการมีความรู้ เรื่องสุขาภิบาลอาหาร ๒. ร้านอาหารผ่านเกณฑ์ มาตรฐานสุขาภิบาลอาหาร สำหรับร้านอาหาร	ฝ่าย สาธารณสุข สำนักปลัด

ที่	โครงการ	วัตถุประสงค์	เป้าหมาย (ผลผลิตของ โครงการ)	งบประมาณ					ตัวชี้วัด (KPI)	ผลที่คาดว่าจะ ได้รับ	หน่วยงาน รับผิดชอบ หลัก
				๒๕๖๖ (บาท)	๒๕๖๗ (บาท)	๒๕๖๘ (บาท)	๒๕๖๙ (บาท)	๒๕๗๐ (บาท)			
๕	โครงการรณรงค์ป้องกันโรคติดต่อต่าง ๆ	- เพื่อเฝ้าระวังควบคุมป้องกันโรคในชุมชนและโรงเรียนอย่างต่อเนื่อง	- รณรงค์ประชาสัมพันธ์โรคติดต่อต่างๆ ให้ครอบคลุมจำนวนเป้าหมาย ๙ หมู่บ้าน	๖,๕๐๐	๖,๕๐๐	๖,๕๐๐	๖,๕๐๐	๖,๕๐๐	ประชาชนได้รับการประชาสัมพันธ์อย่างทั่วถึง ทั้ง ๙ หมู่บ้าน	- ประชาชนร่วมป้องกันและควบคุมโรคติดต่อที่สำคัญอย่างสม่ำเสมอ และต่อเนื่องอัตราการป่วยด้วยโรคติดต่อลดลง	ฝ่ายสาธารณสุขสำนักปลัด
๖	เงินอุดหนุนสำหรับสำรวจข้อมูลจำนวนสัตว์และขึ้นทะเบียนจำนวนสัตว์ตามโครงการสัตว์ปลอดโรค คนปลอดภัยจากโรคพิษสุนัขบ้า ตามพระปณิธาน ศาสตราจารย์ ดร.สมเด็จฯ พระเจ้าน้องนางเธอ เจ้าฟ้าจุฬาภรณวลัยลักษณ์ อัครราชกุมารี กรมพระศรีสวางควัฒนวรขัตติยราชนารี	- เพื่อสำรวจข้อมูลจำนวนสัตว์และขึ้นทะเบียนจำนวนสัตว์ตามโครงการสัตว์ปลอดโรค คนปลอดภัยจากโรคพิษสุนัขบ้าตามพระปณิธาน ศาสตราจารย์ ดร.สมเด็จฯ พระเจ้าน้องนางเธอ เจ้าฟ้าจุฬาภรณวลัยลักษณ์ อัครราชกุมารี กรมพระศรีสวางควัฒนวรขัตติยราชนารี	- สุนัขและแมว ในตำบลสันดอนแก้ว จำนวน ๓,๐๒๗ ตัว ได้รับการขึ้นทะเบียนสัตว์	๓,๕๐๐	๓,๕๐๐	๓,๕๐๐	๓,๕๐๐	๓,๕๐๐	ร้อยละร้อยของสุนัขและแมวได้รับการขึ้นทะเบียน	สุนัขและแมวได้รับการสำรวจและลงทะเบียนครบทุกตัวในตำบลสันดอนแก้ว	ฝ่ายสาธารณสุขสำนักปลัด

ที่	โครงการ	วัตถุประสงค์	เป้าหมาย (ผลผลิตของ โครงการ)	งบประมาณ					ตัวชี้วัด (KPI)	ผลที่คาดว่าจะ ได้รับ	หน่วยงาน รับผิดชอบ หลัก
				๒๕๖๖ (บาท)	๒๕๖๗ (บาท)	๒๕๖๘ (บาท)	๒๕๖๙ (บาท)	๒๕๗๐ (บาท)			
๗	เงินอุดหนุนสำหรับขับเคลื่อนโครงการสัตว์ปลอดโรค คนปลอดภัยจากโรคพิษสุนัขบ้าตามพระปณิธานศาสตราจารย์ ดร.สมเด็จพะเจ้าอนุวงนางเธอ เจ้าฟ้าจุฬาภรณวลัยลักษณ์อัครราชกุมารี กรมพระศรีสวางควัฒน วรขัตติยราชนารี	ขับเคลื่อนตามโครงการสัตว์ปลอดโรค คนปลอดภัยจากโรคพิษสุนัขบ้า ตามพระปณิธาน ศาสตราจารย์ ดร.สมเด็จพะเจ้าอนุวงนางเธอ เจ้าฟ้าจุฬาภรณวลัยลักษณ์อัครราชกุมารี กรมพระศรีสวางควัฒน วรขัตติยราชนารี	-สุนัขและแมว ในตำบลสันดอนแก้ว จำนวน ๑,๐๒๗ ตัว	๓๕,๐๐๐	๓๕,๐๐๐	๓๕,๐๐๐	๓๕,๐๐๐	๓๕,๐๐๐	ร้อยละร้อยละของสุนัขและแมวปลอดโรคพิษสุนัขบ้า	สุนัขและแมวได้รับการฉีดวัคซีนทุกตัว	ฝ่ายสาธารณสุขสำนักปลัด
๘	โครงการอบรม ให้ความรู้ไวรัสการป้องกันโรคติดเชื้อโคโรนา ๒๐๑๙ (COVID-๑๙)	๑.เพื่อให้ความรู้ คำแนะนำการดูแลป้องกันตนเองเรื่องโรคติดเชื้อไวรัสโคโรนา ๒๐๑๙ (COVID-๑๙) ให้กับประชาชนในตำบลสันดอนแก้ว ๒.เพื่อสร้างความตระหนักให้แก่ประชาชนในการป้องกันและควบคุมโรคติดเชื้อไวรัสโคโรนา ๒๐๑๙ (COVID-๑๙)	แกนนำหมู่บ้าน/ชุมชน จำนวน ๙ หมู่ๆละ ๑๐ คน จำนวน ๙๐ คน	-	-	-	-	๑๖,๒๐๐	ร้อยละ ๘๕ ของผู้เข้ารับการฝึกอบรมมีความรู้ ป้องกันโรคติดเชื้อไวรัสโคโรนา ๒๐๑๙ (COVID-๑๙) และสามารถให้คำแนะนำต่อประชาชนได้	๑.ประชาชนมีความรู้และปฏิบัติตามมาตรการป้องกันตนเองจากโรคติดต่อได้ ๒.การเตรียมความพร้อมเพื่อเฝ้าระวังภาวะฉุกเฉินทางสาธารณสุขได้อย่างเป็นระบบ ชัดเจนและมีประสิทธิภาพ	ฝ่ายสาธารณสุขสำนักปลัด

ที่	โครงการ	วัตถุประสงค์	เป้าหมาย (ผลผลิตของ โครงการ)	งบประมาณ					ตัวชี้วัด (KPI)	ผลที่คาดว่าจะ ได้รับ	หน่วยงาน รับผิดชอบ หลัก
				๒๕๖๖ (บาท)	๒๕๖๗ (บาท)	๒๕๖๘ (บาท)	๒๕๖๙ (บาท)	๒๕๗๐ (บาท)			
๘	โครงการพัฒนาระบบสุขภาพภิบาลในโรงเรียนและชุมชน ของสมเด็จพระเทพรัตนราชสุดาฯ สยามบรมราชกุมารี (บ้านสะอาด อนามัยดี ชีวีสมบูรณ์) บ้านสันตอแก้ว ม.๑	๑. เพื่อรณรงค์ส่งเสริมการพัฒนาและทำความสะอาดบ้านตามสุขภาพภิบาล ๒. เพื่อส่งเสริมพฤติกรรมสุขอนามัยในครัวเรือนที่ถูกต้อง ๓. เพื่อส่งเสริมการมีส่วนร่วมพัฒนาอนามัยสิ่งแวดล้อมในหมู่บ้าน/ชุมชน ๔. เพื่อสร้างจิตสำนึกและความตระหนักให้ประชาชนมีความใส่ใจต่อสุขภาพและสิ่งแวดล้อมที่ดี	บ้านสันตอแก้ว หมู่ที่ ๓	๓๐,๐๐๐	๓๐,๐๐๐	๓๐,๐๐๐	๓๐,๐๐๐	๓๐,๐๐๐	ร้อยละ ๘๐ ของจำนวนครัวเรือนในชุมชนสะอาด อนามัยดีชีวีสมบูรณ์	๑. เกิดสภาพแวดล้อมและบริเวณโดยรอบรวมถึงหมู่บ้าน/ชุมชนที่เอื้อต่อการมีสุขภาพดี ๒. เกิดสุขนิสัยที่ดีในเรื่องการสุขภาพาสสิ่งแวดลอมสุขภาพาสสิ่งแวดลอม ๓. ป้องกันและลดอัตราการเกิดโรคที่มีปัจจัยด้านสิ่งแวดล้อม	ฝ่ายสาธารณสุข สำนักปลัด
๑๐	โครงการฝึกอบรมและให้ความรู้เรื่อง "สัตว์ปลอดโรคคนปลอดภัยจากโรคพิษสุนัขบ้า" บ้านสันตอแก้ว ม.๑	๑. เพื่อให้สุนัขได้รับการฉีดวัคซีนป้องกันโรคพิษสุนัขบ้าจากองค์กรปกครองส่วนท้องถิ่นครอบคลุมทุกพื้นที่และมีการดำเนินการอย่างต่อเนื่องทุกปี ๒. เพื่อประชาสัมพันธ์ให้ประชาชนมีความรู้ ความเข้าใจเรื่องโรคพิษสุนัขบ้าและการดูแลสัตว์เลี้ยงอย่างถูกต้อง ๓. เพื่อประชาสัมพันธ์ให้ประชาชนมีความรู้ ความเข้าใจ และตระหนักถึงอันตรายของโรคพิษสุนัขบ้า	บ้านสันตอแก้ว หมู่ที่ ๓	๓๐,๐๐๐	๓๐,๐๐๐	๓๐,๐๐๐	๓๐,๐๐๐	๓๐,๐๐๐	ร้อยละ ๘๐ ของจำนวนครัวเรือนในชุมชนสะอาด อนามัยดีชีวีสมบูรณ์	๑. สุนัขและแมวได้รับการฉีดวัคซีนป้องกันโรคพิษสุนัขบ้าได้ครอบคลุม ๒. ประชาชนในชุมชน ให้ความสำคัญในการเลี้ยงและดูแลสัตว์เลี้ยงอย่างถูกวิธี ให้ความสำคัญในการนำสัตว์เลี้ยงไปฉีดวัคซีนป้องกันโรคพิษสุนัขบ้า ๓. องค์กรปกครองส่วนท้องถิ่นให้ความสำคัญและร่วมมือในการกำจัดโรคพิษสุนัขบ้า	ฝ่ายสาธารณสุข สำนักปลัด

ที่	โครงการ	วัตถุประสงค์	เป้าหมาย (ผลผลิตของ โครงการ)	งบประมาณ					ตัวชี้วัด (KPI)	ผลที่คาดว่าจะ ได้รับ	หน่วยงาน รับผิดชอบ หลัก
				๒๕๖๖ (บาท)	๒๕๖๗ (บาท)	๒๕๖๘ (บาท)	๒๕๖๙ (บาท)	๒๕๗๐ (บาท)			
๑๑	โครงการพัฒนาระบบสุขภาพในโรงเรียนและชุมชน ของสมเด็จพระเทพรัตนราชสุดาฯ สยามบรมราชกุมารี (บ้านสะอาด อนามัยดี ชีวีสมบูรณ์) บ้านด่าน ม.๒	๑. เพื่อณรงค์ส่งเสริมการพัฒนาและทำความสะอาดบ้านตามสุขภาพ ๒. เพื่อส่งเสริมพฤติกรรมสุขอนามัยในครัวเรือนที่ถูกต้อง ๓. เพื่อส่งเสริมการมีส่วนร่วมพัฒนาอนามัยสิ่งแวดล้อมในหมู่บ้าน/ชุมชน ๔. เพื่อสร้างจิตสำนึกและความตระหนักให้ประชาชนมีความใส่ใจต่อสุขภาพและสิ่งแวดล้อมที่ดี	บ้านด่าน หมู่ที่ ๒	๓๐,๐๐๐	๓๐,๐๐๐	๓๐,๐๐๐	๓๐,๐๐๐	๓๐,๐๐๐	ร้อยละ ๘๐ ของจำนวนครัวเรือนในชุมชนสะอาด อนามัยดีชีวีสมบูรณ์	๑. เกิดสภาพแวดล้อมและบริเวณโดยรอบรวมถึงหมู่บ้าน/ชุมชนที่เอื้อต่อการมีสุขภาพดี ๒. เกิดสุขนิสัยที่ดีในเรื่องการสุขาภิบาลสิ่งแวดล้อม สุขาภิบาลสิ่งแวดล้อม ๓. ป้องกันและลดอัตราการเกิดโรคที่มีปัจจัยด้านสิ่งแวดล้อม	ฝ่าย สาธารณสุข สำนักปลัด
๑๒	โครงการฝึกอบรมและให้ความรู้เรื่อง "สัตว์ปลอดโรคคนปลอดภัยจากโรคพิษสุนัขบ้า" บ้านด่าน ม.๒	๑. เพื่อให้สุนัขได้รับการฉีดวัคซีนป้องกันโรคพิษสุนัขบ้าจากองค์กรปกครองส่วนท้องถิ่นครอบคลุมทุกพื้นที่และมีการดำเนินการอย่างต่อเนื่องทุกปี ๒. เพื่อประชาสัมพันธ์ให้ประชาชนมีความรู้ ความเข้าใจเรื่องโรคพิษสุนัขบ้าและการดูแลสัตว์เลี้ยงอย่างถูกต้อง ๓. เพื่อประชาสัมพันธ์ให้ประชาชนมีความรู้ ความเข้าใจ และตระหนักถึงอันตรายของโรคพิษสุนัขบ้า	บ้านด่าน หมู่ที่ ๒	๓๐,๐๐๐	๓๐,๐๐๐	๓๐,๐๐๐	๓๐,๐๐๐	๓๐,๐๐๐	ร้อยละ ๘๐ ของจำนวนครัวเรือนในชุมชนสะอาด อนามัยดีชีวีสมบูรณ์	๑. สุนัขและแมวได้รับการฉีดวัคซีนป้องกันโรคพิษสุนัขบ้าได้ครอบคลุม ๒. ประชาชนในชุมชนให้ความสำคัญในการเลี้ยงและดูแลสัตว์เลี้ยงอย่างถูกวิธี ให้ควา, สำคัญในการนำสัตว์เลี้ยงไปฉีดวัคซีนป้องกันโรคพิษสุนัขบ้า ๓. องค์กรปกครองส่วนท้องถิ่นให้ความสำคัญและร่วมมือในการกำจัดโรคพิษสุนัขบ้า	ฝ่าย สาธารณสุข สำนักปลัด

ที่	โครงการ	วัตถุประสงค์	เป้าหมาย (ผลผลิตของ โครงการ)	งบประมาณ					ตัวชี้วัด (KPI)	ผลที่คาดว่าจะ ได้รับ	หน่วยงาน รับผิดชอบ หลัก
				๒๕๖๖ (บาท)	๒๕๖๗ (บาท)	๒๕๖๘ (บาท)	๒๕๖๙ (บาท)	๒๕๗๐ (บาท)			
๑๓	โครงการพัฒนาระบบสุขภาพ ภิบาลในโรงเรียนและ ชุมชน ของสมเด็จพระ เทพรัตนราชสุดาฯ สยาม บรมราชกุมารี (บ้าน สะอาด อนามัยดี ชีวี สมบูรณ์) บ้านแม่วะ ม.๓	๑. เพื่อณรงค์ส่งเสริมการพัฒนาและ ทำความสะอาดบ้านตามสุขภาพ ๒. เพื่อส่งเสริมพฤติกรรมสุขอนามัย ในครัวเรือนที่ถูกต้อง ๓. เพื่อส่งเสริมการมีส่วนร่วมพัฒนา อนามัยสิ่งแวดล้อมในหมู่บ้าน/ชุมชน ๔. เพื่อสร้างจิตสำนึกและความตระ หนักให้ประชาชนมีความใส่ใจต่อสุข ภาพและสิ่งแวดล้อมที่ดี	บ้านแม่วะ หมู่ที่ ๓	๑๐,๐๐๐	๑๐,๐๐๐	๑๐,๐๐๐	๑๐,๐๐๐	๑๐,๐๐๐	ร้อยละ ๘๐ ของจำ นวนครัวเรือนในชุม ชนสะอาด อนามัย ดีชีวีสมบูรณ์	๑. เกิดสภาพแวดล้อมและ บริเวณโดยรอบรวมถึง หมู่บ้าน/ชุมชนที่เอื้อต่อการ มีสุขภาพดี ๒. เกิดสุขนิสัยที่ดีในเรื่องการ สุขภาพภิบาลสิ่งแวดล้อม สุขภาพภิบาลสิ่งแวดล้อม ๓. ป้องกันและลดอัตราการ เกิดโรคที่มีปัจจัยด้าน สิ่งแวดล้อม	ฝ่าย สาธารณสุข สำนักปลัด
๑๔	โครงการฝึกอบรมและให้ ความรู้เรื่อง "สัตว์ปลอด โรคคนปลอดภัยจากโรค พิษสุนัขบ้า" บ้านแม่วะ ม.๓	๑. เพื่อให้สุนัขได้รับการฉีดวัคซีน ป้องกันโรคพิษสุนัขบ้าจากองค์กร ปกครองส่วนท้องถิ่นครอบคลุม ทุกพื้นที่และมีการดำเนินการอย่าง ต่อเนื่องทุกปี ๒. เพื่อประชาสัมพันธ์ให้ประชาชนมี ความรู้ ความเข้าใจเรื่องโรคพิษสุนัขบ้า และการดูแลสัตว์เลี้ยงอย่างถูกต้อง ๓. เพื่อประชาสัมพันธ์ให้ประชาชนมี ความรู้ ความเข้าใจ และตระหนักถึง อันตรายของโรคพิษสุนัขบ้า	บ้านแม่วะ หมู่ที่ ๓	๑๐,๐๐๐	๑๐,๐๐๐	๑๐,๐๐๐	๑๐,๐๐๐	๑๐,๐๐๐	ร้อยละ ๘๐ ของ จำนวนครัวเรือนใน ชุมชนสะอาด อนามัย ดีชีวีสมบูรณ์	๑. สุนัขและแมวได้รับการฉีด วัคซีนป้องกันโรคพิษสุนัขบ้า ได้ครอบคลุม ๒. ประชาชนในชุมชน ให้ความ สำคัญในการเลี้ยงและดูแล สัตว์เลี้ยงอย่างถูกวิธี ให้ความ สำคัญในการนำสัตว์เลี้ยงไป ฉีดวัคซีนป้องกันโรคพิษสุนัขบ้า ๓. องค์กรปกครองส่วนท้องถิ่น ให้ความสำคัญและร่วมมือ ในการกำจัดโรคพิษสุนัขบ้า	ฝ่าย สาธารณสุข สำนักปลัด

ที่	โครงการ	วัตถุประสงค์	เป้าหมาย (ผลผลิตของ โครงการ)	งบประมาณ					ตัวชี้วัด (KPI)	ผลที่คาดว่าจะ ได้รับ	หน่วยงาน รับผิดชอบ หลัก
				๒๕๖๖ (บาท)	๒๕๖๗ (บาท)	๒๕๖๘ (บาท)	๒๕๖๙ (บาท)	๒๕๗๐ (บาท)			
๑๕	โครงการพัฒนาระบบสุขภาพ ภิบาลในโรงเรียนและ ชุมชน ของสมเด็จพระ เทพรัตนราชสุดาฯ สยาม บรมราชกุมารี (บ้าน สะอาด อนามัยดี ชีวี สมบูรณ์) บ้านสบแม่ปาง ม.๔	๑.เพื่อเร่งส่งเสริมการพัฒนาและ ทำความสะอาดบ้านตามสุขาภิบาล ๒.เพื่อส่งเสริมพฤติกรรมสุขอนามัย ในครัวเรือนที่ถูกต้อง ๓.เพื่อส่งเสริมการมีส่วนร่วมพัฒนา อนามัยสิ่งแวดล้อมในหมู่บ้าน/ชุมชน ๔.เพื่อสร้างจิตสำนึกและความตระ หนักให้ประชาชนมีความใส่ใจต่อสุ ภาพและสิ่งแวดล้อมที่ดี	บ้านสบแม่ปาง หมู่ที่ ๔	๑๐,๐๐๐	๑๐,๐๐๐	๑๐,๐๐๐	๑๐,๐๐๐	๑๐,๐๐๐	ร้อยละ ๘๐ ของจ้ ำนวนครัวเรือนในชุม ชนสะอาด อนามัย ดีชีวีสมบูรณ์	๑.เกิดสภาพแวดล้อมและ บริเวณโดยรอบรวมถึงหมู่บ้าน/ ชุมชนที่เอื้อต่อการมีสุขภาพดี ๒.เกิดสุขนิสัยที่ดีในเรื่องการ สุขภาพสิ่งแวดล้อม สุขภาพสิ่งแวดล้อม ๓.ป้องกันและลดอัตราภาวะเกิด โรคที่มีปัจจัยด้านสิ่งแวดล้อม	ฝ่าย สาธารณสุข สำนักปลัด
๑๖	โครงการฝึกอบรมและให้ ความรู้เรื่อง "สัตว์ปลอด โรคคนปลอดภัยจากโรค พิษสุนัขบ้า" บ้านสบแม่ปาง ม.๔	๑.เพื่อให้สุนัขได้รับการฉีดวัคซีน ป้องกันโรคพิษสุนัขบ้าจากองค์กร ปกครองส่วนท้องถิ่นครอบคลุม ทุกพื้นที่และมีการดำเนินการอย่าง ต่อเนื่องทุกปี ๒.เพื่อประชาสัมพันธ์ให้ประชาชนมี ความรู้ ความเข้าใจเรื่องโรคพิษสุนัขบ้า และการดูแลสัตว์เลี้ยงอย่างถูกต้อง ๓.เพื่อประชาสัมพันธ์ให้ประชาชนมี ความรู้ ความเข้าใจ และตระหนักถึง อันตรายของโรคพิษสุนัขบ้า	บ้านสบแม่ปาง หมู่ที่ ๔	๑๐,๐๐๐	๑๐,๐๐๐	๑๐,๐๐๐	๑๐,๐๐๐	๑๐,๐๐๐	ร้อยละ ๘๐ ของ จ้ำนวนครัวเรือนใน ชุมชนสะอาด อนามัย ดีชีวีสมบูรณ์	๑.สุนัขและแมวได้รับการฉีด วัคซีนป้องกันโรคพิษสุนัขบ้า ได้ครอบคลุม ๒.ประชาชนในชุมชน ให้ความ สำคัญในการเลี้ยงและดูแล สัตว์เลี้ยงอย่างถูกวิธี ให้ความ สำคัญในการนำสัตว์เลี้ยงไป ฉีดวัคซีนป้องกันโรคพิษสุนัขบ้า ๓.องค์กรปกครองส่วนท้องถิ่น ให้ความสำคัญและร่วมมือ ในการกำจัดโรคพิษสุนัขบ้า	ฝ่าย สาธารณสุข สำนักปลัด

ที่	โครงการ	วัตถุประสงค์	เป้าหมาย (ผลผลิตของ โครงการ)	งบประมาณ					ตัวชี้วัด (KPI)	ผลที่คาดว่าจะ ได้รับ	หน่วยงาน รับผิดชอบ หลัก
				๒๕๖๖ (บาท)	๒๕๖๗ (บาท)	๒๕๖๘ (บาท)	๒๕๖๙ (บาท)	๒๕๗๐ (บาท)			
๓๓	โครงการพัฒนาระบบสุขภาพ ภิกษุในโรงเรียนและ ชุมชน ของสมเด็จพระ เทพรัตนราชสุดาฯ สยาม บรมราชกุมารี (บ้าน สะอาด อนามัยดี ชีวี สมบูรณ์) บ้านสันป่าเป่า ม.๕	๑.เพื่อรณรงค์ส่งเสริมการพัฒนาและ ทำความสะอาดบ้านตามสุขภาพ ๒.เพื่อส่งเสริมพฤติกรรมสุขอนามัย ในครัวเรือนที่ถูกต้อง ๓.เพื่อส่งเสริมการมีส่วนร่วมพัฒนา อนามัยสิ่งแวดล้อมในหมู่บ้าน/ชุมชน ๔.เพื่อสร้างจิตสำนึกและความตระ หนักให้ประชาชนมีความใส่ใจต่อสุข ภาพและสิ่งแวดล้อมที่ดี	บ้านสันป่าเป่า หมู่ที่ ๕	๓๐,๐๐๐	๓๐,๐๐๐	๓๐,๐๐๐	๓๐,๐๐๐	๓๐,๐๐๐	ร้อยละ ๘๐ ของจํา นวนครัวเรือนในชุม ชนสะอาด อนามัย ดีชีวีสมบูรณ์	๑.เกิดสภาพแวดล้อมและ บริเวณโดยรอบรวมถึงหมู่บ้าน/ ชุมชนที่เอื้อต่อการมีสุขภาพดี ๒.เกิดสุขนิสัยที่ดีในเรื่องการ สุขภาพสิ่งแวดล้อม สุขภาพสิ่งแวดล้อม ๓.ป้องกันและลดอัตราการเกิด โรคที่มีปัจจัยด้านสิ่งแวดล้อม	ฝ่าย สาธารณสุข สำนักปลัด
๓๔	โครงการฝึกอบรมและให้ ความรู้เรื่อง "สัตว์ปลอด โรคคนปลอดภัยจากโรค พิษสุนัขบ้า" บ้านสันป่าเป่า ม.๕	๑.เพื่อให้สุนัขได้รับการฉีดวัคซีน ป้องกันโรคพิษสุนัขบ้าจากองค์กร ปกครองส่วนท้องถิ่นครอบคลุม ทุกพื้นที่และมีการดำเนินการอย่าง ต่อเนื่องทุกปี ๒.เพื่อประชาสัมพันธ์ให้ประชาชนมี ความรู้ ความเข้าใจเรื่องโรคพิษสุนัขบ้า และการดูแลสัตว์เลี้ยงอย่างถูกต้อง ๓.เพื่อประชาสัมพันธ์ให้ประชาชนมี ความรู้ ความเข้าใจ และตระหนักถึง อันตรายของโรคพิษสุนัขบ้า	บ้านสันป่าเป่า หมู่ที่ ๕	๓๐,๐๐๐	๓๐,๐๐๐	๓๐,๐๐๐	๓๐,๐๐๐	๓๐,๐๐๐	ร้อยละ ๘๐ ของ จำนวนครัวเรือนใน ชุมชนสะอาด อนามัย ดีชีวีสมบูรณ์	๑.สุนัขและแมวได้รับการฉีด วัคซีนป้องกันโรคพิษสุนัขบ้า ได้ครอบคลุม ๒.ประชาชนในชุมชน ให้ความ สำคัญในการเลี้ยงและดูแล สัตว์เลี้ยงอย่างถูกวิธี ให้ควา, สำคัญในการนำสัตว์เลี้ยงไป ฉีดวัคซีนป้องกันโรคพิษสุนัขบ้า ๓.องค์กรปกครองส่วนท้องถิ่น ให้ความสำคัญและร่วมมือ ในการกำจัดโรคพิษสุนัขบ้า	ฝ่าย สาธารณสุข สำนักปลัด

ที่	โครงการ	วัตถุประสงค์	เป้าหมาย (ผลผลิตของ โครงการ)	งบประมาณ					ตัวชี้วัด (KPI)	ผลที่คาดว่าจะ จะได้รับ	หน่วยงาน รับผิดชอบ หลัก
				๒๕๖๖ (บาท)	๒๕๖๗ (บาท)	๒๕๖๘ (บาท)	๒๕๖๙ (บาท)	๒๕๗๐ (บาท)			
๑๙	โครงการพัฒนาระบบสุขภาพ ภิบาลในโรงเรียนและ ชุมชน ของสมเด็จพระ เทพรัตนราชสุดาฯ สยาม บรมราชกุมารี (บ้าน สะอาด อามย์ดี ซีวี สมบูรณ์) บ้านอ้อ ม.๖	๑. เพื่อณรงค์ส่งเสริมการพัฒนาและ ทำความสะอาดบ้านตามสุขภาพภิบาล ๒. เพื่อส่งเสริมพฤติกรรมสุขอนามัย ในครัวเรือนที่ถูกต้อง ๓. เพื่อส่งเสริมการมีส่วนร่วมพัฒนา อนามัยสิ่งแวดล้อมในหมู่บ้าน/ชุมชน ๔. เพื่อสร้างจิตสำนึกและความตระ หนักให้ประชาชนมีความใส่ใจต่อสุข ภาพและสิ่งแวดล้อมที่ดี	บ้านอ้อ หมู่ที่ ๖	๑๐,๐๐๐	๑๐,๐๐๐	๑๐,๐๐๐	๑๐,๐๐๐	๑๐,๐๐๐	ร้อยละ ๘๐ ของจ่า นวนครัวเรือนในชุม ชนสะอาด อามย์ ดีซีวีสมบูรณ์	๑. เกิดสภาพแวดล้อมและ บริเวณโดยรอบรวมถึงหมู่บ้าน/ ชุมชนที่เอื้อต่อการมีสุขภาพดี ๒. เกิดสุขนิสัยที่ดีในเรื่องการ สุขภาพสิ่งแวดล้อม สุขภาพสิ่งแวดล้อม ๓. ป้องกันและลดอัตราการเกิด โรคที่มีปัจจัยด้านสิ่งแวดล้อม	ฝ่าย สาธารณสุข สำนักปลัด
๒๐	โครงการฝึกอบรมและให้ ความรู้เรื่อง "สัตว์ปลอด โรคคนปลอดภัยจากโรค พิษสุนัขบ้า" บ้านอ้อ ม.๖	๑. เพื่อให้สุนัขได้รับการฉีดวัคซีน ป้องกันโรคพิษสุนัขบ้าจากองค์กร ปกครองส่วนท้องถิ่นครอบคลุม ทุกพื้นที่และมีการดำเนินการอย่าง ต่อเนื่องทุกปี ๒. เพื่อประชาสัมพันธ์ให้ประชาชนมี ความรู้ ความเข้าใจเรื่องโรคพิษสุนัขบ้า และการดูแลสัตว์เลี้ยงอย่างถูกต้อง ๓. เพื่อประชาสัมพันธ์ให้ประชาชนมี ความรู้ ความเข้าใจ และตระหนักถึง อันตรายของโรคพิษสุนัขบ้า	บ้านอ้อ หมู่ที่ ๖	๑๐,๐๐๐	๑๐,๐๐๐	๑๐,๐๐๐	๑๐,๐๐๐	๑๐,๐๐๐	ร้อยละ ๘๐ ของ จำนวนครัวเรือนใน ชุมชนสะอาด อามย์ ดีซีวีสมบูรณ์	๑. สุนัขและแมวได้รับการฉีด วัคซีนป้องกันโรคพิษสุนัขบ้า ได้ครอบคลุม ๒. ประชาชนในชุมชน ให้ความ สำคัญในการเลี้ยงและดูแล สัตว์เลี้ยงอย่างถูกวิธี ให้ควา สำคัญในการนำสัตว์เลี้ยงไป ฉีดวัคซีนป้องกันโรคพิษสุนัขบ้า ๓. องค์กรปกครองส่วนท้องถิ่น ให้ความสำคัญและร่วมมือ ในการกำจัดโรคพิษสุนัขบ้า	ฝ่าย สาธารณสุข สำนักปลัด

ที่	โครงการ	วัตถุประสงค์	เป้าหมาย (ผลผลิตของ โครงการ)	งบประมาณ					ตัวชี้วัด (KPI)	ผลที่คาดว่าจะ จะได้รับ	หน่วยงาน รับผิดชอบ หลัก
				๒๕๖๖ (บาท)	๒๕๖๗ (บาท)	๒๕๖๘ (บาท)	๒๕๖๙ (บาท)	๒๕๗๐ (บาท)			
๒๑	โครงการพัฒนาระบบสุขภาพภิบาลในโรงเรียนและชุมชน ของสมเด็จพระเทพรัตนราชสุดาฯ สยามบรมราชกุมารี (บ้านสะอาด อามัยดี ซีวี สมบูรณ์) บ้านแม่ทาน ม.๗	๑.เพื่อณรงค์ส่งเสริมการพัฒนาและทำความสะอาดบ้านตามสุขภาพภิบาล ๒.เพื่อส่งเสริมพฤติกรรมสุขอนามัยในครัวเรือนที่ถูกต้อง ๓.เพื่อส่งเสริมการมีส่วนร่วมพัฒนาอนามัยสิ่งแวดล้อมในหมู่บ้าน/ชุมชน ๔.เพื่อสร้างจิตสำนึกและความตระหนักให้ประชาชนมีความใส่ใจต่อสุขภาพและสิ่งแวดล้อมที่ดี	บ้านแม่ทาน หมู่ที่ ๗	๑๐,๐๐๐	๑๐,๐๐๐	๑๐,๐๐๐	๑๐,๐๐๐	๑๐,๐๐๐	ร้อยละ ๘๐ ของจำนวนครัวเรือนในชุมชนสะอาด อามัยดี ซีวี สมบูรณ์	๑.เกิดสภาพแวดล้อมและบริเวณโดยรอบรวมถึงหมู่บ้าน/ชุมชนที่เอื้อต่อการมีสุขภาพดี ๒.เกิดสุขนิสัยที่ดีในเรื่องการสุขภาพภิบาลสิ่งแวดล้อม สุขภาพภิบาลสิ่งแวดล้อม ๓.ป้องกันและลดอัตราการเกิดโรคที่มีปัจจัยด้านสิ่งแวดล้อม	ฝ่าย สาธารณสุข สำนักปลัด
๒๒	โครงการฝึกอบรมและให้ความรู้เรื่อง "สัตว์ปลอดโรคคนปลอดภัยจากโรคพิษสุนัขบ้า" บ้านแม่ทาน ม.๗	๑.เพื่อให้สุนัขได้รับการฉีดวัคซีนป้องกันโรคพิษสุนัขบ้าจากองค์กรปกครองส่วนท้องถิ่นครอบคลุมทุกพื้นที่และมีการดำเนินการอย่างต่อเนื่องทุกปี ๒.เพื่อประชาสัมพันธ์ให้ประชาชนมีความรู้ ความเข้าใจเรื่องโรคพิษสุนัขบ้าและการดูแลสัตว์เลี้ยงอย่างถูกต้อง ๓.เพื่อประชาสัมพันธ์ให้ประชาชนมีความรู้ ความเข้าใจ และตระหนักถึงอันตรายของโรคพิษสุนัขบ้า	บ้านแม่ทาน หมู่ที่ ๗	๑๐,๐๐๐	๑๐,๐๐๐	๑๐,๐๐๐	๑๐,๐๐๐	๑๐,๐๐๐	ร้อยละ ๘๐ ของจำนวนครัวเรือนในชุมชนสะอาด อามัยดี ซีวี สมบูรณ์	๑.สุนัขและแมวได้รับการฉีดวัคซีนป้องกันโรคพิษสุนัขบ้าได้ครอบคลุม ๒.ประชาชนในชุมชนให้ความสำคัญในการเลี้ยงและดูแลสัตว์เลี้ยงอย่างถูกวิธี ให้ความสำคัญในการนำสัตว์เลี้ยงไปฉีดวัคซีนป้องกันโรคพิษสุนัขบ้า ๓.องค์กรปกครองส่วนท้องถิ่นให้ความสำคัญและร่วมมือในการกำจัดโรคพิษสุนัขบ้า	ฝ่าย สาธารณสุข สำนักปลัด

ที่	โครงการ	วัตถุประสงค์	เป้าหมาย (ผลผลิตของ โครงการ)	งบประมาณ					ตัวชี้วัด (KPI)	ผลที่คาดว่าจะ ได้รับ	หน่วยงาน รับผิดชอบ หลัก
				๒๕๖๖ (บาท)	๒๕๖๗ (บาท)	๒๕๖๘ (บาท)	๒๕๖๙ (บาท)	๒๕๗๐ (บาท)			
๒๓	โครงการพัฒนาระบบสุขภาพในโรงเรียนและชุมชน ของสมเด็จพระเทพรัตนราชสุดาฯ สยามบรมราชกุมารี (บ้านสะอาด อนามัย ดี ชีวิตสมบูรณ์) บ้านแม่ทาน ม.๗	๑. เพื่อรณรงค์ส่งเสริมการพัฒนาและทำความสะอาดบ้านตามสุขภาพภิบาล ๒. เพื่อส่งเสริมพฤติกรรมสุขอนามัยในครัวเรือนที่ถูกต้อง ๓. เพื่อส่งเสริมการมีส่วนร่วมพัฒนาอนามัยสิ่งแวดล้อมในหมู่บ้าน/ชุมชน ๔. เพื่อสร้างจิตสำนึกและความตระหนักให้ประชาชนมีความใส่ใจต่อสุขภาพและสิ่งแวดล้อมที่ดี	บ้านแม่ทาน หมู่ที่ ๗	๑๐,๐๐๐	๑๐,๐๐๐	๑๐,๐๐๐	๑๐,๐๐๐	๑๐,๐๐๐	ร้อยละ ๘๐ ของจำนวนครัวเรือนในชุมชนสะอาด อนามัย ดีชีวิตสมบูรณ์	๑. เกิดสภาพแวดล้อมและบริเวณโดยรอบรวมถึงหมู่บ้าน/ชุมชนที่เอื้อต่อการมีสุขภาพดี ๒. เกิดสุขนิสัยที่ดีในเรื่องการสุขภาพาส่งแวดล้อมสุขภาพาส่งแวดล้อม ๓. ป้องกันและลดอัตราการเกิดโรคที่มีปัจจัยด้านสิ่งแวดล้อม	ฝ่ายสาธารณสุข สำนักปลัด
๒๔	โครงการฝึกอบรมและให้ความรู้เรื่อง "สัตว์ปลอดโรคคนปลอดภัยจากโรคพิษสุนัขบ้า" บ้านแม่ทาน ม.๗	๑. เพื่อให้สุนัขได้รับการฉีดวัคซีนป้องกันโรคพิษสุนัขบ้าจากองค์กรปกครองส่วนท้องถิ่นครอบคลุมทุกพื้นที่และมีการดำเนินการอย่างต่อเนื่องทุกปี ๒. เพื่อประชาสัมพันธ์ให้ประชาชนมีความรู้ ความเข้าใจเรื่องโรคพิษสุนัขบ้าและการดูแลสัตว์เลี้ยงอย่างถูกต้อง ๓. เพื่อประชาสัมพันธ์ให้ประชาชนมีความรู้ ความเข้าใจ และตระหนักถึงอันตรายของโรคพิษสุนัขบ้า	บ้านแม่ทาน หมู่ที่ ๗	๑๐,๐๐๐	๑๐,๐๐๐	๑๐,๐๐๐	๑๐,๐๐๐	๑๐,๐๐๐	ร้อยละ ๘๐ ของจำนวนครัวเรือนในชุมชนสะอาด อนามัย ดีชีวิตสมบูรณ์	๑. สุนัขและแมวได้รับการฉีดวัคซีนป้องกันโรคพิษสุนัขบ้าได้ครอบคลุม ๒. ประชาชนในชุมชนให้ความสำคัญในการเลี้ยงและดูแลสัตว์เลี้ยงอย่างถูกวิธี ให้ความสำคัญในการนำสัตว์เลี้ยงไปฉีดวัคซีนป้องกันโรคพิษสุนัขบ้า ๓. องค์กรปกครองส่วนท้องถิ่นให้ความสำคัญและร่วมมือในการกำจัดโรคพิษสุนัขบ้า	ฝ่ายสาธารณสุข สำนักปลัด

ที่	โครงการ	วัตถุประสงค์	เป้าหมาย (ผลผลิตของ โครงการ)	งบประมาณ					ตัวชี้วัด (KPI)	ผลที่คาดว่าจะ ได้รับ	หน่วยงาน รับผิดชอบ หลัก
				๒๕๖๖ (บาท)	๒๕๖๗ (บาท)	๒๕๖๘ (บาท)	๒๕๖๙ (บาท)	๒๕๗๐ (บาท)			
๒๕	โครงการพัฒนาระบบสุขภาพ ภิบาลในโรงเรียนและ ชุมชน ของสมเด็จพระ เทพรัตนราชสุดาฯ สยาม บรมราชกุมารี (บ้าน สะอาด อนามัยดี ชีวี สมบูรณ์) บ้านเด่น ม.๘	๑.เพื่อณรงค์ส่งเสริมการพัฒนาและ ทำความสะอาดบ้านตามสุขภาพ ๒.เพื่อส่งเสริมพฤติกรรมสุขอนามัย ในครัวเรือนที่ถูกต้อง ๓.เพื่อส่งเสริมการมีส่วนร่วมพัฒนา อนามัยสิ่งแวดล้อมในหมู่บ้าน/ชุมชน ๔.เพื่อสร้างจิตสำนึกและความตระ หนักให้ประชาชนมีความใส่ใจต่อสุข ภาพและสิ่งแวดล้อมที่ดี	บ้านเด่น หมู่ที่ ๘	๓๐,๐๐๐	๓๐,๐๐๐	๓๐,๐๐๐	๓๐,๐๐๐	๓๐,๐๐๐	ร้อยละ ๘๐ ของจำ นวนครัวเรือนในชุม ชนสะอาด อนามัย ดีชีวีสมบูรณ์	๑.เกิดสภาพแวดล้อมและ บริเวณโดยรอบรวมถึง หมู่บ้าน/ชุมชนที่เอื้อต่อการ มีสุขภาพดี ๒.เกิดสุขนิสัยที่ดีในเรื่องการ สุขภาพสิ่งแวดล้อม สุขภาพสิ่งแวดล้อม ๓.ป้องกันและลดอัตราการเกิด โรคที่มีปัจจัยด้านสิ่งแวดล้อม	ฝ่าย สาธารณสุข สำนักปลัด
๒๖	โครงการฝึกอบรมและให้ ความรู้เรื่อง "สัตว์ปลอด โรคคนปลอดภัยจากโรค พิษสุนัขบ้า" บ้านเด่น ม.๘	๑.เพื่อให้สุนัขได้รับการฉีดวัคซีน ป้องกันโรคพิษสุนัขบ้าจากองค์กร ปกครองส่วนท้องถิ่นครอบคลุม ทุกพื้นที่และมีการดำเนินการอย่าง ต่อเนื่องทุกๆปี ๒.เพื่อประชาสัมพันธ์ให้ประชาชนมี ความรู้ ความเข้าใจเรื่องโรคพิษสุนัขบ้า และการดูแลสัตว์เลี้ยงอย่างถูกต้อง ๓.เพื่อประชาสัมพันธ์ให้ประชาชนมี ความรู้ ความเข้าใจ และตระหนักถึง อันตรายของโรคพิษสุนัขบ้า	บ้านเด่น หมู่ที่ ๘	๓๐,๐๐๐	๓๐,๐๐๐	๓๐,๐๐๐	๓๐,๐๐๐	๓๐,๐๐๐	ร้อยละ ๘๐ ของ จำนวนครัวเรือนใน ชุมชนสะอาด อนามัย ดีชีวีสมบูรณ์	๑.สุนัขและแมวได้รับการฉีด วัคซีนป้องกันโรคพิษสุนัขบ้า ได้ครอบคลุม ๒.ประชาชนในชุมชน ให้ความ สำคัญในการเลี้ยงและดูแล สัตว์เลี้ยงอย่างถูกวิธี ให้ความ สำคัญในการนำสัตว์เลี้ยงไป ฉีดวัคซีนป้องกันโรคพิษสุนัขบ้า ๓.องค์กรปกครองส่วนท้องถิ่น ให้ความสำคัญและร่วมมือ ในการกำจัดโรคพิษสุนัขบ้า	ฝ่าย สาธารณสุข สำนักปลัด

ที่	โครงการ	วัตถุประสงค์	เป้าหมาย (ผลผลิตของ โครงการ)	งบประมาณ					ตัวชี้วัด (KPI)	ผลที่คาดว่าจะ ได้รับ	หน่วยงาน รับผิดชอบ หลัก
				๒๕๖๖ (บาท)	๒๕๖๗ (บาท)	๒๕๖๘ (บาท)	๒๕๖๙ (บาท)	๒๕๗๐ (บาท)			
๒๕๖	โครงการพัฒนาระบบสุขภาพ ภิบาลในโรงเรียนและ ชุมชน ของสมเด็จพระ เทพรัตนราชสุดาฯ สยาม บรมราชกุมารี (บ้าน สะอาด อนามัยดี ชีวี สมบูรณ์) บ้านแม่ทาน ม.๙	๑. เพื่อรณรงค์ส่งเสริมการพัฒนาและ ทำความสะอาดบ้านตามสุขภาพภิบาล ๒. เพื่อส่งเสริมพฤติกรรมสุขอนามัย ในครัวเรือนที่ถูกต้อง ๓. เพื่อส่งเสริมการมีส่วนร่วมพัฒนา อนามัยสิ่งแวดล้อมในหมู่บ้าน/ชุมชน ๔. เพื่อสร้างจิตสำนึกและความตระ หนักให้ประชาชนมีความใส่ใจต่อสุข ภาพและสิ่งแวดล้อมที่ดี	บ้านแม่ทาน หมู่ที่ ๙	๓๐,๐๐๐	๓๐,๐๐๐	๓๐,๐๐๐	๓๐,๐๐๐	๓๐,๐๐๐	ร้อยละ ๘๐ ของจำ นวนครัวเรือนในชุม ชนสะอาด อนามัย ดีชีวีสมบูรณ์	๑. เกิดสภาพแวดล้อมและ บริเวณโดยรอบรวมถึง หมู่บ้าน/ชุมชนที่เอื้อต่อการ มีสุขภาพดี ๒. เกิดสุขนิสัยที่ดีในเรื่องการ สุขภาพสิ่งแวดล้อม สุขภาพสิ่งแวดล้อม ๓. ป้องกันและลดอัตราการเกิด โรคที่มีปัจจัยด้านสิ่งแวดล้อม	ฝ่าย สาธารณสุข สำนักปลัด
๒๕๗	โครงการฝึกอบรมและให้ ความรู้เรื่อง "สัตว์ปลอด โรคคนปลอดภัยจากโรค พิษสุนัขบ้า" บ้านแม่ทาน ม.๙	๑. เพื่อให้สุนัขได้รับการฉีดวัคซีน ป้องกันโรคพิษสุนัขบ้าจากองค์กร ปกครองส่วนท้องถิ่นครอบคลุม ทุกพื้นที่และมีการดำเนินการอย่าง ต่อเนื่องทุกๆปี ๒. เพื่อประชาชนสัมพันธ์ให้ประชาชนมี ความรู้ ความเข้าใจเรื่องโรคพิษสุนัขบ้า และการดูแลสัตว์เลี้ยงอย่างถูกต้อง ๓. เพื่อประชาชนสัมพันธ์ให้ประชาชนมี ความรู้ ความเข้าใจ และตระหนักถึง อันตรายของโรคพิษสุนัขบ้า	บ้านแม่ทาน หมู่ที่ ๙	๓๐,๐๐๐	๓๐,๐๐๐	๓๐,๐๐๐	๓๐,๐๐๐	๓๐,๐๐๐	ร้อยละ ๘๐ ของ จำนวนครัวเรือนใน ชุมชนสะอาด อนามัย ดีชีวีสมบูรณ์	๑. สุนัขและแมวได้รับการฉีด วัคซีนป้องกันโรคพิษสุนัขบ้า ได้ครอบคลุม ๒. ประชาชนในชุมชน ให้ความ สำคัญในการเลี้ยงและดูแล สัตว์เลี้ยงอย่างถูกวิธี ให้ความ สำคัญในการนำสัตว์เลี้ยงไป ฉีดวัคซีนป้องกันโรคพิษสุนัขบ้า ๓. องค์กรปกครองส่วนท้องถิ่น ให้ความสำคัญและร่วมมือ ในการกำจัดโรคพิษสุนัขบ้า	ฝ่าย สาธารณสุข สำนักปลัด

ที่	โครงการ	วัตถุประสงค์	เป้าหมาย (ผลผลิตของ โครงการ)	งบประมาณ					ตัวชี้วัด (KPI)	ผลที่คาดว่าจะ ได้รับ	หน่วยงาน รับผิดชอบ หลัก
				๒๕๖๖ (บาท)	๒๕๖๗ (บาท)	๒๕๖๘ (บาท)	๒๕๖๙ (บาท)	๒๕๗๐ (บาท)			
๒๔	โครงการอบรมและ รณรงค์ป้องกันปัญหาโรค ไข้เลือดออก	๑. เพื่อลดอัตราป่วยด้วยโรค ไข้เลือดออก ๒. เพื่อกำจัดแหล่งเพาะพันธุ์ยุงลาย และกำจัดลูกน้ำยุงลาย ๓. เพื่อให้ประชาชนมีความรู้ ความ เข้าใจ ในการควบคุมป้องกันโรคไข้ เลือดออกที่ถูกต้อง และเหมาะสม ๔. ทำให้ประชาชนเกิดพฤติกรรม ในการทำลายแหล่งเพาะพันธุ์ ยุงลายอย่างค่อเนื่องสม่ำเสมอ	- แกนนำหมู่บ้าน/ชุมชน จำนวน ๙ หมู่ๆ ละ ๑๐ คน จำนวน ๙๐ คน	-	-	-	-	๓๗,๑๐๐	ร้อยละ ๘๕ ของ ผู้เข้ารับการฝึกอบรม มีความรู้ในการ ป้องกันโรคไข้ เลือดออก	๑.ลดอัตราป่วยด้วยโรคไข้ เลือดออก ๒.ประชาชนมีความรู้ ความเข้าใจ ในเรื่องโรคไข้ เลือดออก ๓.ประชาชนให้ความร่วมมือ ในการดำเนินการควบคุมและ ป้องกันโรคไข้เลือดออก ๔.ทำให้ประชาชนเกิด พฤติกรรมในการทำลาย แหล่งเพาะพันธุ์ยุงลายอย่าง ค่อเนื่องสม่ำเสมอ	ฝ่าย สาธารณสุข สำนักปลัด
รวม	๒๔ โครงการ	-	-	๓๐๙,๐๐๐	๓๐๙,๐๐๐	๓๐๙,๐๐๐	๓๐๙,๐๐๐	๓๕๖,๗๐๐	-	-	-

- ก. ยุทธศาสตร์ชาติ ๒๐ ปี ยุทธศาสตร์ที่ ๓ ด้านการพัฒนาและเสริมสร้างศักยภาพทรัพยากรมนุษย์
- ข. แผนพัฒนาเศรษฐกิจและสังคมแห่งชาติ ฉบับที่ ๑๓ หมายความว่า ๑๒ ไทยมีกำลังคนสมรรถนะสูง มุ่งเรียนรู้อย่างต่อเนื่อง ตอบโจทย์การพัฒนาแห่งอนาคต
- ค. Sustainable Development Goals : SDGs เป้าหมายที่ ๑๗ เสริมความเข้มแข็งให้แก่กลไกการดำเนินงานและฟื้นฟูหุ้นส่วนความร่วมมือระดับโลกเพื่อการพัฒนาที่ยั่งยืน
- ง. ยุทธศาสตร์จังหวัด ประเด็นยุทธศาสตร์ที่ ๑ การพัฒนาและยกระดับคุณภาพชีวิต เสริมสร้างความมั่นคง ปลอดภัยเพื่อสังคมและคุณภาพชีวิตที่ดี
- จ. ยุทธศาสตร์การพัฒนาขององค์กรปกครองส่วนท้องถิ่นในเขตจังหวัด ยุทธศาสตร์ที่ ๓ ด้านการพัฒนาสังคม/ชุมชน
๓. ยุทธศาสตร์การพัฒนาสังคม/ชุมชนและความสงบเรียบร้อย
- ๓.๕ กลยุทธ์การส่งเสริมความเข้มแข็งของชุมชน
- (๑) แผนงานการรักษาความสงบภายใน

ที่	โครงการ	วัตถุประสงค์	เป้าหมาย (ผลผลิตของ โครงการ)	งบประมาณ					ตัวชี้วัด (KPI)	ผลที่คาดว่าจะได้รับ	หน่วยงาน รับผิดชอบ หลัก
				๒๕๖๖ (บาท)	๒๕๖๗ (บาท)	๒๕๖๘ (บาท)	๒๕๖๙ (บาท)	๒๕๗๐ (บาท)			
๑	โครงการรณรงค์ ป้องกันและลดอุบัติเหตุทางถนนในช่วง เทศกาลปีใหม่	- เพื่อรณรงค์การใช้รถใช้ถนนอย่าง ปลอดภัย - เพื่อปลูกจิตสำนึกให้แก่ผู้ใช้รถใช้ ถนนรักษาวินัยจราจร - เพื่อบริการและอำนวยความสะดวก สะดวก ให้แก่ประชาชนในการใช้ รถบนถนน - เพื่อนำส่งผู้บาดเจ็บจากอุบัติเหตุ อย่างทันท่วงที	- ประชาชนในตำบล สันดอนแก้ว และประชาชน ผู้ใช้เส้นทางในเขตตำบล สันดอนแก้ว - ประชาสัมพันธ์ รณรงค์มาไม่ขับ - ตั้งจุดบริการประชาชน ผู้ใช้รถใช้ถนน - สามารถนำส่งผู้ประสบอุบัติเหตุ เหตุทางถนนทันที	๖,๐๐๐ ค่าตอบแทน อปพร. ๑๒,๖๐๐	๖,๐๐๐ ค่าตอบแทน อปพร. ๑๒,๖๐๐	๖,๐๐๐ ค่าตอบแทน อปพร. ๑๒,๖๐๐	๖,๐๐๐ ค่าตอบแทน อปพร. ๑๒,๖๐๐	๖,๐๐๐ ค่าตอบแทน อปพร. ๑๒,๖๐๐	- ร้อยละ ๘๐ ของ ผู้ประสบอุบัติเหตุ ทางถนนที่ทราบ สาเหตุ - ผู้ใช้รถใช้ถนนมีจิตสำนึก ในการปฏิบัติตามกฎจราจร - ลดความสูญเสียจาก อุบัติเหตุ ที่อาจเกิดขึ้นจาก การใช้รถใช้ถนน	งานป้องกันฯ สำนักปลัด	

ที่	โครงการ	วัตถุประสงค์	เป้าหมาย (ผลผลิตของ โครงการ)	งบประมาณ					ตัวชี้วัด (KPI)	ผลที่คาดว่าจะ ได้รับ	หน่วยงาน รับผิดชอบ หลัก
				๒๕๖๖ (บาท)	๒๕๖๗ (บาท)	๒๕๖๘ (บาท)	๒๕๖๙ (บาท)	๒๕๗๐ (บาท)			
๒	โครงการรณรงค์ ป้องกันและลดอุบัติเหตุ ทางถนนในช่วงเทศกาล สงกรานต์	- เพื่อรณรงค์การใช้รถใช้ถนน อย่างปลอดภัย - เพื่อปลูกจิตสำนึกให้แก่ผู้ใช้รถใช้ ถนนรักษาวินัยจราจร - เพื่อบริการและอำนวยความสะดวก ให้แก่ประชาชนในการใช้ รถใช้ถนน - เพื่อนำส่งผู้บาดเจ็บจากอุบัติเหตุ อย่างทันท่วงที	- ประชาชนในตำบล สันดอนแก้ว และประชาชน ผู้ใช้เส้นทางในเขตตำบล สันดอนแก้ว - ประชาสัมพันธ์ รณรงค์มา ถนนอย่างทันท่วงที - จัดจุดบริการประชาชน ผู้ใช้รถใช้ถนน - สามารถนำส่งผู้ประสบ อุบัติเหตุทางถนนที่ทันท่วงที	๒,๐๐๐ ค่าตอบแทน อปพร. ๑๒,๖๐๐	๒,๐๐๐ ค่าตอบแทน อปพร. ๑๒,๖๐๐	๒,๐๐๐ ค่าตอบแทน อปพร. ๑๒,๖๐๐	๒,๐๐๐ ค่าตอบแทน อปพร. ๑๒,๖๐๐	๒,๐๐๐ ค่าตอบแทน อปพร. ๑๒,๖๐๐	- ร้อยละ ๘๐ ของ ผู้ประสบอุบัติเหตุ ทางถนนที่ทราบ ในเขตพื้นที่ตำบล สันดอนแก้วได้รับ การช่วยเหลือ	- มีการใช้รถใช้ถนนอย่าง ปลอดภัย - ผู้ใช้รถใช้ถนนมีจิตสำนึก ในการปฏิบัติตามกฎจราจร - ลดความสูญเสียจาก อุบัติเหตุ ที่อาจเกิดขึ้นจาก การใช้รถใช้ถนน	งานป้องกันฯ สำนักปลัด
๓	โครงการฝึกอบรม ซักซ้อมแผนเพื่อช่วย เหลือผู้ประสบภัย ทางถนน	- เพื่อให้สมาชิก อปพร.เจ้าหน้าที่ และประชาชน มีความรู้ ความเข้าใจ ในขั้นตอนการช่วยเหลือผู้ประสบ อุบัติเหตุทางถนน อย่างถูกวิธี - เพื่อสร้างเครือข่ายการทำงาน ร่วมกันในการช่วยเหลือผู้ประสบภัย	- อาสาสมัครป้องกันภัย ฝ่ายพลเรือน เจ้าหน้าที่ เทศบาล ประชาชน นักเรียน ครู และหน่วยงานในพื้นที่ ร่วมฝึกอบรมซ้อมแผน จำนวน ๕๐ คน	-	๑๐,๐๐๐	-	๑๐,๐๐๐	-	- ร้อยละ ๙๐ ของ อาสาสมัครป้องกัน ภัยฝ่ายพลเรือน, เจ้าหน้าที่เทศบาล, นักเรียน ครู มีความเข้าใจ ในขั้นตอนการช่วยเหลือผู้ ประสบอุบัติเหตุ - ผู้เข้ารับการอบรมสามารถ นำความรู้ไปถ่ายทอดให้กับ คนในชุมชนได้ - ผู้เข้ารับการอบรม สามารถให้ความช่วยเหลือ เจ้าหน้าที่ในการปฏิบัติ งานได้	อาสาสมัครป้องกันภัย ฝ่ายพลเรือน เจ้าหน้าที่ เทศบาล ประชาชน นักเรียน ครู มีความเข้าใจ ในขั้นตอนการช่วยเหลือผู้ ประสบอุบัติเหตุ - ผู้เข้ารับการอบรมสามารถ นำความรู้ไปถ่ายทอดให้กับ คนในชุมชนได้ - ผู้เข้ารับการอบรม สามารถให้ความช่วยเหลือ เจ้าหน้าที่ในการปฏิบัติ งานได้	งานป้องกันฯ สำนักปลัด

ที่	โครงการ	วัตถุประสงค์	เป้าหมาย (ผลผลิตของ โครงการ)	งบประมาณ					ตัวชี้วัด (KPI)	ผลที่คาดว่าจะ ได้รับ	หน่วยงาน รับผิดชอบ หลัก
				๒๕๖๖ (บาท)	๒๕๖๗ (บาท)	๒๕๖๘ (บาท)	๒๕๖๙ (บาท)	๒๕๗๐ (บาท)			
๔	โครงการฝึกอบรมป้องกัน และบรรเทาสาธารณภัย (อุทกภัยและดินถล่ม)	- เพื่อเป็นการป้องกันเฝ้าระวัง และแก้ไขปัญหาอุทกภัยและดิน ถล่ม - ถ่มเพื่อให้ประชาชนที่อาศัยอยู่ ภายในชุมชนได้มีส่วนร่วมในการ ช่วยเหลืองานทางด้านการป้องกัน ที่เกิดจากปัญหาอุทกภัย และดินถล่ม - เพื่อให้หน่วยงาน/สถานที่ราชการ ในพื้นที่ชุมชนที่มีความเสี่ยงสามารถ แก้ไขปัญหาเบื้องต้นได้อย่างมี ประสิทธิภาพ	- อาสาสมัครป้องกันภัยฝ่าย พลเรือน,เจ้าหน้าที่เทศบาล, ประชาชน,ครู,นักเรียน,ผู้นำ ชุมชนและหน่วยงานในพื้นที่ ร่วมฝึกอบรมซ้อมแผน จำนวน ๕๐ คน	-	๓๐,๐๐๐	-	๓๐,๐๐๐	-	- ร้อยละ ๗๐ ของ อาสาสมัครป้องกัน ภัยฝ่ายพลเรือน, เจ้าหน้าที่เทศบาล, ประชาชน,ครู, นักเรียน,ผู้นำชุมชน และหน่วยงานใน พื้นที่ที่มีความเข้าใจ ในการป้องกันและ แก้ไขปัญหาอุทกภัย และดินถล่มเบื้องต้น	- ผู้เข้ารับการฝึกอบรมได้มี ส่วนร่วมในการช่วยเหลือ งานด้านการป้องกันและ บรรเทาสาธารณภัย - ผู้เข้ารับการฝึกอบรม สามารถแก้ไขปัญหาสถาน การณ์เมื่อเกิดเหตุเบื้องต้นได้ - ผู้เข้ารับการฝึกอบรมมี ความรู้ความเข้าใจ แนวทาง และขั้นตอนการช่วยเหลือ	งานป้องกันฯ สำนักปลัด
๕	โครงการฝึกซ้อมแผน ป้องกันและบรรเทา สาธารณภัย (แผ่นดินไหว และการอพยพ)	- เพื่อเตรียมความพร้อมในการ ป้องกันและบรรเทาภัยจาก แผ่นดินไหว - เพื่อป้องกันและลดการสูญเสียชีวิต และทรัพย์สิน - เพื่อให้เจ้าหน้าที่ ผู้นำชุมชนและ ประชาชน ตลอดจนครู นักเรียน มีความรู้ในการรับมือเหตุแผ่นดินไหว	- อปพร. เจ้าหน้าที่ ผู้นำ ชุมชนและประชาชน ตลอดถึงครู นักเรียน จำนวน ๔๐ คน	-	-	๓๒,๐๐๐	-	๓๒,๐๐๐	- ร้อยละ ๗๐ ของ เจ้าหน้าที่ ผู้นำชุมชน และประชาชน ตลอดถึงครู นักเรียน มีความเข้าใจใน ขั้นตอนการป้องกัน และการอพยพเมื่อต้อง เผชิญเหตุแผ่นดินไหว - ผู้เข้ารับการอบรมสามารถ นำความรู้ไปเผยแพร่/ ถ่ายทอดให้กับคนในชุมชนได้	- ลดการสูญเสียในชีวิตและ ทรัพย์สิน - ผู้เข้ารับการอบรมมีความ เข้าใจในขั้นตอนการป้องกัน และการอพยพเมื่อต้อง เผชิญเหตุแผ่นดินไหว	งานป้องกันฯ สำนักปลัด

ที่	โครงการ	วัตถุประสงค์	เป้าหมาย (ผลผลิตของ โครงการ)	งบประมาณ					ตัวชี้วัด (KPI)	ผลที่คาดว่าจะได้รับ	หน่วยงาน รับผิดชอบ หลัก
				๒๕๖๖ (บาท)	๒๕๖๗ (บาท)	๒๕๖๘ (บาท)	๒๕๖๙ (บาท)	๒๕๗๐ (บาท)			
๖	โครงการฝึกอบรม ซ้อมแผนดับเพลิงและ อพยพหนีภัยในสถาน ศึกษา	- เพื่อให้เจ้าหน้าที่พนักงาน เทศบาล และอปพร. ได้เพิ่มทักษะ ในการปฏิบัติงานป้องกันด้าน อัคคีภัย - เพื่อให้ผู้นำชุมชนและประชาชน ตลอดถึงครู นักเรียน ได้รับความรู้ ในการดับเพลิงเบื้องต้น และ ขั้นตอนการช่วยเหลือของเจ้าหน้าที่	- เจ้าหน้าที่พนักงาน เทศบาล และอปพร. ผู้นำ ชุมชนและประชาชน ตลอด ถึงครู นักเรียน จำนวน ๕๐ คน	-	๓๓,๐๐๐	-	๓๓,๐๐๐	-	- ร้อยละ ๗๐ ของ เจ้าหน้าที่พนักงาน เทศบาล อปพร. ผู้นำชุมชนและ ประชาชน ตลอด ถึงครู นักเรียน มีความเข้าใจใน ขั้นตอนการ ช่วยเหลือ ผู้ประสบภัย	- ลดการสูญเสียในชีวิต และทรัพย์สิน - ผู้เข้ารับการอบรมมี ความเข้าใจในขั้นตอน การช่วยเหลือ ผู้ประสบภัย - ผู้เข้ารับการอบรม สามารถนำความรู้ไป เผยแพร่/ถ่ายทอดให้กับ คนในชุมชนได้	งานป้องกันฯ สำนักปลัด
๗	โครงการฝึกอบรมปลูก จิตสำนึกอาสาสมัคร ป้องกันภัยฝ่ายพลเรือน สำหรับเด็กและเยาวชน	- เพื่อให้เด็กและเยาวชนมีความรู้ ความเข้าใจเกี่ยวกับการป้องกัน และบรรเทาสาธารณภัย - เพื่อให้เด็กและเยาวชนมีส่วนร่วม ในการป้องกันและบรรเทา สาธารณภัย - เพื่อให้มีเครือข่ายเยาวชนในการ ร่วมมือป้องกันและบรรเทา สาธารณภัยในตำบลสันดอนแก้ว	- เด็ก เยาวชน ครู นักเรียน บุคลากรทางการศึกษา จำนวน ๕๐ คน	-	๑๐,๐๐๐	-	-	-	- ร้อยละ ๗๐ ของ เด็ก เยาวชน ครู นักเรียน บุคลากร ทางการศึกษา มีความรู้ความเข้าใจ ในการป้องกันและ บรรเทาสาธารณภัย	- เด็กและเยาวชนมีความรู้ ความเข้าใจในการป้องกัน และบรรเทาสาธารณภัย เบื้องต้น - เด็กและเยาวชนมี ส่วนร่วมในการป้องกัน และบรรเทาสาธารณภัย - มีเครือข่ายเด็กและ เยาวชนร่วมมือในการ ป้องกันและบรรเทา สาธารณภัย	งานป้องกันฯ สำนักปลัด

ที่	โครงการ	วัตถุประสงค์	เป้าหมาย (ผลผลิตของ โครงการ)	งบประมาณ					ตัวชี้วัด (KPI)	ผลที่คาดว่าจะได้รับ	หน่วยงาน รับผิดชอบ หลัก
				๒๕๖๖ (บาท)	๒๕๖๗ (บาท)	๒๕๖๘ (บาท)	๒๕๖๙ (บาท)	๒๕๗๐ (บาท)			
๘	โครงการฝึกอบรมกฎหมายและวินัยจราจรเบื้องต้นแก่ประชาชน เจ้าหน้าที่ ผู้นำชุมชน เด็กและเยาวชน	<ul style="list-style-type: none"> - เพื่อลดการเกิดอุบัติเหตุ และลดเสียชีวิตของผู้ประสบอุบัติเหตุบนท้องถนน - เพื่อสร้างจิตสำนึกในการใช้รถใช้ถนน ให้เกิดขึ้นกับผู้ขับขี่ทุกคน สาธารณภัย - เพื่อให้ผู้เข้ารับการฝึกอบรมได้มีความรู้ความเข้าใจเกี่ยวกับป้ายจราจร และกฎหมายจราจร ฯลฯ 	<ul style="list-style-type: none"> - ประชาชน เจ้าหน้าที่ ผู้นำชุมชน เด็กและเยาวชน ครู บุคลากรทางการศึกษา จำนวน ๕๐ คน 	๑๒,๐๐๐	-	๑๒,๐๐๐	-	-	<ul style="list-style-type: none"> - ร้อยละ ๗๐% ของจำนวนผู้เข้าฝึกอบรมมีความรู้เกี่ยวกับกฎหมายวินัยจราจร และป้ายจราจรในระดับเบื้องต้น 	<ul style="list-style-type: none"> - สามารถลดความรุนแรงจากการเกิดอุบัติเหตุ และลดการเสียชีวิตของผู้ประสบอุบัติเหตุจากรถจักรยานยนต์และรถยนต์ - ผู้เข้ารับการอบรมมีจิตสำนึกเกี่ยวกับความปลอดภัย ในการใช้รถใช้ถนนร่วมกับผู้อื่น - ผู้เข้ารับการฝึกอบรมมีความรู้ความเข้าใจเกี่ยวกับป้ายจราจรต่าง ๆ และกฎหมายจราจรพื้นฐาน 	งานป้องกันฯ สำนักปลัด
๙	โครงการซ้อมแผนช่วยเหลือผู้ประสบอัคคีภัย	<ul style="list-style-type: none"> - เพื่อให้ผู้เข้ารับการฝึกซ้อมแผนฯ ได้เพิ่มพูนทักษะ ความรู้ ความเข้าใจในขั้นตอนการช่วยเหลือผู้ประสบภัย - เพื่อให้ผู้เข้ารับการฝึกซ้อมแผนฯ ได้รู้วิธีการปฏิบัติตนเมื่อเกิดอัคคีภัย - เพื่อเตรียมความพร้อมในการป้องกันและระงับอัคคีภัย 	<ul style="list-style-type: none"> - อาสาสมัครป้องกันภัยฝ่ายพลเรือน พนักงานเทศบาล, พนักงานจ้าง , ประชาชน , นักเรียนและหน่วยงานในพื้นที่ ร่วมฝึกอบรมซ้อมแผนฯ จำนวน ๔๐ คน 	-	-	๑๓,๐๐๐	๑๓,๐๐๐	-	<ul style="list-style-type: none"> - ร้อยละ ๗๐ ของผู้เข้ารับการฝึกมีความเข้าใจในขั้นตอนการช่วยเหลือผู้ประสบภัย - ผู้เข้ารับการฝึกมีวิธีในการปฏิบัติตนเมื่อเกิดเหตุอัคคีภัย - เป็นการซักซ้อมการทำงานแบบบูรณาการร่วมกันระหว่างหน่วยงานที่เกี่ยวข้องในการช่วยเหลือผู้ประสบภัย 	งานป้องกันฯ สำนักปลัด	

ที่	โครงการ	วัตถุประสงค์	เป้าหมาย (ผลผลิตของ โครงการ)	งบประมาณ					ตัวชี้วัด (KPI)	ผลที่คาดว่าจะ ได้รับ	หน่วยงาน รับผิดชอบ หลัก
				๒๕๖๖ (บาท)	๒๕๖๗ (บาท)	๒๕๖๘ (บาท)	๒๕๖๙ (บาท)	๒๕๗๐ (บาท)			
๓๐	โครงการฝึกอบรม อาสาสมัครป้องกันภัย ฝ่ายพลเรือน	<p>- เพื่อให้สมาชิก อปพร. ที่เข้ารับการฝึกอบรมมีความรู้ความเข้าใจเกี่ยวกับสาธารณภัยรูปแบบต่างๆ</p> <p>- เพื่อเป็นการชักชวนให้สมาชิก อปพร. ทราบถึงขั้นตอนในการประสานงานการปฏิบัติงานทั้งก่อนเกิดภัย ขณะเกิดภัย และหลังเกิดมากขึ้น</p> <p>- เพื่อให้สมาชิก อปพร. ได้มีความรู้และเทคนิคใหม่ ๆ ในการปฏิบัติงานด้านสาธารณภัยที่มีความรุนแรงและนับวันยิ่งมีความสลับซับซ้อนมากยิ่งขึ้น</p>	<p>- ประชาชนในเขตตำบลสันตอนแก้วและพนักงานจำนวน ๓๕ คน</p>	-	๔๕,๐๐๐	-	๔๕,๐๐๐	-	ร้อยละ ๗๐ ของผู้เข้ารับการฝึกอบรมมีความรู้ความเข้าใจเกี่ยวกับสาธารณภัย และทราบขั้นตอนการปฏิบัติงาน รวมถึงเทคนิควิธีการที่จะรับมือกับสาธารณภัยที่อาจจะเกิดขึ้น	<p>- ผู้เข้ารับการฝึกอบรมมีความรู้ ความเข้าใจเกี่ยวกับสาธารณภัย และทราบขั้นตอนการปฏิบัติงาน รวมไปถึงเทคนิควิธีการที่จะรับมือกับสาธารณภัยที่อาจจะ</p> <p>- ผู้เข้ารับการฝึกอบรมสามารถเป็นกำลังหลักในการป้องกันและบรรเทาสาธารณภัย</p>	งานป้องกันฯ สำนักปลัด

ที่	โครงการ	วัตถุประสงค์	เป้าหมาย (ผลผลิตของ โครงการ)	งบประมาณ					ตัวชี้วัด (KPI)	ผลที่คาดว่าจะ ได้รับ	หน่วยงาน รับผิดชอบ หลัก
				๒๕๖๖ (บาท)	๒๕๖๗ (บาท)	๒๕๖๘ (บาท)	๒๕๖๙ (บาท)	๒๕๗๐ (บาท)			
๑๑	โครงการฝึกอบรมชุดปฏิบัติการจิตอาสาภัยพิบัติ	<ul style="list-style-type: none"> - เพื่อเสริมสร้างศักยภาพและความเข้มแข็ง ให้มีบุคลากรที่ปฏิบัติหน้าที่ช่วยเหลือเจ้าหน้าที่งานในการป้องกันและบรรเทาสาธารณภัยเบื้องต้น - เพื่อส่งเสริมความรู้ด้านการจัดการสาธารณภัยเบื้องต้น - เพื่อพัฒนาระบบการปฏิบัติงานกู้ภัยในภาวะฉุกเฉินให้เป็นระบบรวดเร็ว - เพื่อสนับสนุนโครงการจิตอาสาพระราชทานในระดับพื้นที่ที่มีความเข้มแข็งมีทักษะ ความรู้ 	- จิตอาสาภัยพิบัติ เจ้าหน้าที่นักเรียนอปพร. จำนวน ๓๐ คน	๘๕,๐๐๐	๘๕,๐๐๐	๘๕,๐๐๐	๘๕,๐๐๐	๘๕,๐๐๐	<ul style="list-style-type: none"> - ผู้ผ่านการฝึกอบรมสามารถช่วยเหลือเจ้าหน้าที่งานในการป้องกันและบรรเทาสาธารณภัยได้ไม่น้อยกว่าร้อยละ ๗๐ ของผู้ผ่านการอบรม 	<ul style="list-style-type: none"> - ผู้เข้ารับการฝึกอบรมสามารถปฏิบัติหน้าที่ช่วยเหลือเจ้าหน้าที่งานได้ถูกต้องในพื้นที่เมื่อเกิดสาธารณภัย - ผู้เข้ารับการฝึกอบรมสามารถให้การสนับสนุนการปฏิบัติงานของกองอำนาจการป้องกันและบรรเทาสาธารณภัยในพื้นที่เมื่อเกิดสาธารณภัย - กองอำนาจการสาธารณภัยแห่งพื้นที่มีความเข้มแข็งและยั่งยืน 	งานป้องกันฯ สำนักปลัด
๑๒	โครงการฝึกอบรมเสริมสร้างทีมกู้ชีพกู้ภัยสนับสนุนการดำเนินงานเพื่อเตรียมความพร้อมบริหารจัดการระบบการแพทย์ฉุกเฉิน	<ul style="list-style-type: none"> - เพื่อให้ผู้รับบริการที่เจ็บป่วยฉุกเฉินและประสบอุบัติเหตุได้รับการที่ได้มาตรฐาน - เพื่อลดความสูญเสียต่อชีวิตและทรัพย์สินของผู้เจ็บป่วยฉุกเฉินและผู้ประสบอุบัติเหตุ 	- เจ้าหน้าที่หรืออาสาสมัคร จำนวน ๓๐ คน	๓๐,๐๐๐	-	๓๐,๐๐๐	-	๓๐,๐๐๐	<ul style="list-style-type: none"> - มีเจ้าหน้าที่หรืออาสาสมัคร และประชาชนผู้สนใจ เข้าร่วมการอบรม จำนวน ๑๕ คน 	<ul style="list-style-type: none"> - ประชาชนได้รับการที่มีมาตรฐานก่อนถึงโรงพยาบาล - ลดความสูญเสียต่อชีวิตและทรัพย์สินของผู้เจ็บป่วยฉุกเฉินและผู้ประสบอุบัติเหตุ 	งานป้องกันฯ สำนักปลัด
รวม	๑๒ โครงการ	-	-	๑๑๕,๐๐๐	๒๐๕,๐๐๐	๑๑๕,๐๐๐	๒๑๑,๐๐๐	๑๑๕,๐๐๐	-	-	-

- ก. ยุทธศาสตร์ชาติ ๒๐ ปี ยุทธศาสตร์ที่ ๓ ด้านการพัฒนาและเสริมสร้างศักยภาพทรัพยากรมนุษย์
- ข. แผนพัฒนาเศรษฐกิจและสังคมแห่งชาติ ฉบับที่ ๑๓ หมายความว่า ๑๒ ไทยมีกำลังคนสมรรถนะสูง มุ่งเรียนรู้อย่างต่อเนื่อง คอบใจยุทธศาสตร์พัฒนาแห่งอนาคต
- ค. Sustainable Development Goals : SDGs เป้าหมายที่ ๑๗ เสริมสร้างความเข้มแข็งให้แก่งlobalการดำเนินงานและฟื้นฟูหุ้นส่วนความร่วมมือระดับโลกเพื่อการพัฒนาที่ยั่งยืน
- จ. ยุทธศาสตร์จังหวัด ประเด็นยุทธศาสตร์ที่ ๑ การพัฒนาและยกระดับคุณภาพชีวิต เสริมสร้างความมั่นคง ปลอดภัยเพื่อสังคมและคุณภาพชีวิตที่ดี
- ฉ. ยุทธศาสตร์การพัฒนาขององค์กรปกครองส่วนท้องถิ่นในเขตจังหวัด ยุทธศาสตร์ที่ ๓ ด้านการพัฒนาสังคม/ชุมชน
๓. ยุทธศาสตร์การพัฒนาสังคม/ชุมชนและความสงบเรียบร้อย

๓.๕ กลยุทธ์การส่งเสริมความเข้มแข็งของชุมชน

(๒) แผนงานสังคมสงเคราะห์

ที่	โครงการ	วัตถุประสงค์	เป้าหมาย (ผลผลิตของ โครงการ)	งบประมาณ					ตัวชี้วัด (KPI)	ผลที่คาดว่าจะได้รับ	หน่วยงาน รับผิดชอบ หลัก
				๒๕๖๖ (บาท)	๒๕๖๗ (บาท)	๒๕๖๘ (บาท)	๒๕๖๙ (บาท)	๒๕๗๐ (บาท)			
๓	ก่อสร้างซ่อมแซมปรับปรุงสภาพแวดล้อมที่อยู่อาศัยแก่คนพิการ สูงอายุ ผู้ยากไร้ ผู้ด้อยโอกาส	- เพื่อแก้ไขปัญหาความและบรรเทาความเดือดร้อนของประชาชนในเรื่องที่อยู่อาศัย	ก่อสร้างซ่อมแซม ปรับปรุง สภาพแวดล้อม ที่อยู่อาศัย ให้แก่คนพิการ, ผู้สูงอายุ, ผู้ยากไร้, ผู้ด้อยโอกาส ในพื้นที่ ขอรับการสนับสนุนงบประมาณจากหน่วยงานอื่นที่เกี่ยวข้อง	๐	๐	๐	๐	๐	๓ แห่ง/ปี สามารถซ่อมแซมปรับปรุงสภาพแวดล้อมที่อยู่อาศัย ของกลุ่มเป้าหมาย โดยได้รับงบประมาณจากหน่วยงานอื่น	-ประชาชนที่ยากไร้ ด้อยโอกาส ที่ประสบปัญหาด้านที่อยู่อาศัย ได้รับความช่วยเหลือ มีคุณภาพชีวิตที่ดี	งานพัฒนาชุมชนโดยการขอรับงบประมาณจากหน่วยงานที่เกี่ยวข้อง
รวม	๑ โครงการ	-	-	๐	๐	๐	๐	๐	-	-	-

ก. ยุทธศาสตร์ชาติ ๒๐ ปี ยุทธศาสตร์ที่ ๓ ด้านการพัฒนาและเสริมสร้างศักยภาพทรัพยากรมนุษย์

ข. แผนพัฒนาเศรษฐกิจและสังคมแห่งชาติ ฉบับที่ ๑๓ หมายความว่า ๑๒ ไทยมีกำลังคนสมรรถนะสูง มุ่งเรียนรู้อย่างต่อเนื่อง ตอบโจทย์การพัฒนาแห่งอนาคต

ค. Sustainable Development Goals : SDGs เป้าหมายที่ ๑๗ เสริมสร้างความเข้มแข็งให้แก่กลไกการดำเนินงานและฟื้นฟูหุ้นส่วนความร่วมมือระดับโลกเพื่อการพัฒนาที่ยั่งยืน

ง. ยุทธศาสตร์จังหวัด ประเด็นยุทธศาสตร์ที่ ๑ การพัฒนาและยกระดับคุณภาพชีวิต เสริมสร้างความมั่นคง ปลอดภัยเพื่อสังคมและคุณภาพชีวิตที่ดี

จ. ยุทธศาสตร์การพัฒนาขององค์กรปกครองส่วนท้องถิ่นในเขตจังหวัด ยุทธศาสตร์ที่ ๓ ด้านการพัฒนาสังคม/ชุมชน

๓. ยุทธศาสตร์การพัฒนาสังคม/ชุมชน

๓.๕ กลยุทธ์การส่งเสริมความเข้มแข็งของชุมชน

(๓) แผนงานสร้างความเข้มแข็งของชุมชน

ที่	โครงการ	วัตถุประสงค์	เป้าหมาย (ผลผลิตของ โครงการ)	งบประมาณ					ตัวชี้วัด (KPI)	ผลที่คาดว่าจะได้รับ	หน่วยงาน รับผิดชอบ หลัก
				๒๕๖๖ (บาท)	๒๕๖๗ (บาท)	๒๕๖๘ (บาท)	๒๕๖๙ (บาท)	๒๕๗๐ (บาท)			
๓	โครงการพัฒนา คุณภาพชีวิตผู้สูงอายุ	๓. เพื่อให้ผู้สูงอายุได้เรียนรู้การดูแล สุขภาพของผู้สูงอายุได้อย่างเหมาะสม ๒. จัดกิจกรรมส่งเสริมให้ผู้สูงอายุ มีความสุข	- ผู้สูงอายุตำบล สันดอน จำนวน ๕๐ คน กิจกรรม - จัดอบรมให้ความรู้ - จัดกิจกรรมนันทนาการ	๘,๐๐๐	๘,๐๐๐	๘,๐๐๐	๘,๐๐๐	๘,๐๐๐	๑.ร้อยละ ๗๐ ของ ผู้เข้าร่วมกิจกรรมมี ความรู้ความเข้าใจ การดูแลสุขภาพผู้สูง อายุได้อย่างเหมาะสม ด้วยตนเอง ๒.ร้อยละ ๗๐ ของผู้ เข้าร่วมกิจกรรมได้ ผ่อนคลาย มีความสุข	- ผู้สูงอายุสามารถดูแล ตัวเองได้อย่างเหมาะสม และมีความสุข	งานพัฒนาชุมชน สำนักปลัด

ที่	โครงการ	วัตถุประสงค์	เป้าหมาย (ผลผลิตของ โครงการ)	งบประมาณ					ตัวชี้วัด (KPI)	ผลที่คาดว่าจะ ได้รับ	หน่วยงาน รับผิดชอบ หลัก
				๒๕๖๖ (บาท)	๒๕๖๗ (บาท)	๒๕๖๘ (บาท)	๒๕๖๙ (บาท)	๒๕๗๐ (บาท)			
๒	โครงการพัฒนา คุณภาพชีวิตคนพิการ	๑. เพื่อให้คนพิการ หรือผู้ดูแลกิต การเรียนรู้การฟื้นฟู ดูแลสุขภาพ กายใจ และการปรับสภาพแวดล้อม ที่อยู่อาศัยที่เหมาะสม ๒. เพื่อให้คนพิการ หรือผู้ดูแล รับรู้และเข้าถึงสิทธิประโยชน์ สวัสดิการที่รัฐจัดให้	- คนพิการ หรือ ผู้ดูแล คนพิการ จำนวน ๖๐ คน กิจกรรม - จัดอบรมให้ความรู้	๓๐,๐๐๐	๓๐,๐๐๐	๓๐,๐๐๐	๓๐,๐๐๐	๓๐,๐๐๐	๑. ร้อยละ ๗๐ ของ ผู้เข้าร่วมกิจกรรม เรียนรู้การฟื้นฟู ดูแล สุขภาพกายใจ และการปรับสภาพ แวดล้อม ๒. ร้อยละ ๗๐ ของผู้ เข้าร่วมกิจกรรมได้ รับรู้สิทธิและสวัสดิการ ที่คนพิการจะได้รับ	คนพิการที่เข้าร่วมโครงการ มีคุณภาพชีวิตที่ดี ได้รับ การดูแลได้อย่างเหมาะสม และเข้าถึงสิทธิ ประโยชน์ของรัฐ	งานพัฒนาชุมชน สำนักปลัด
๓	โครงการเตรียมความ พร้อมเข้าสู่วัยผู้สูงอายุ	๑. เพื่อให้ผู้เข้าร่วมกิจกรรมได้รับรู้ เข้าใจเกี่ยวกับการดูแลสุขภาพกาย ใจ สังคม ที่เหมาะสมกับวัยผู้สูงอายุ ๒. เพื่อให้รับรู้ถึงสิทธิและสวัสดิการ ที่ผู้สูงอายุจะได้รับ	- กลุ่มคนที่จะเข้าสู่วัยผู้ สูงอายุ และผู้สูงอายุ อายุระหว่าง ๕๕-๖๐ ปี จำนวน ๘๐ คน กิจกรรม - จัดอบรมให้ความรู้	๑๒,๐๐๐	๑๒,๐๐๐	๑๒,๐๐๐	๑๒,๐๐๐	๑๒,๐๐๐	๑. ผู้เข้าร่วมกิจกรรม ร้อยละ ๘๐ รับรู้ เข้าใจเกี่ยวกับการ ดูแลสุขภาพกาย ใจ สังคม ที่เหมาะสมกับ วัยผู้สูงอายุ ๒. ผู้เข้าร่วมกิจกรรม ร้อยละ ๘๐ รับรู้เข้า ถึงสิทธิและสวัสดิการ ที่ผู้สูงอายุจะได้รับ	ผู้สูงอายุได้เตรียมตัว ความพร้อม ใน การเข้าสู่วัยสูง อายุได้อย่าง เหมาะสม	งานพัฒนาชุมชน สำนักปลัด
๔	โครงการพัฒนาคุณภาพ ชีวิตสตรี	๑. เพื่อส่งเสริมให้ให้มีการดูแล สุขภาพของตนเองแบบองค์รวม ๒. เพื่อส่งเสริมสัมพันธ์ภาพที่ดีใน หมู่คณะ	- สตรี ในตำบลสันดอนแก้ว จำนวน ๖๐ คน กิจกรรม - จัดอบรมให้เกิดการเรียนรู้ การดูแลสุขภาพของตนเอง แบบองค์รวม - จัดกิจกรรมส่งเสริมให้มี สัมพันธ์ภาพที่ดีในหมู่คณะ	๓๐,๐๐๐	๓๐,๐๐๐	๓๐,๐๐๐	๓๐,๐๐๐	๓๐,๐๐๐	๑. ร้อยละ ๗๐ ของผู้ เข้าร่วมกิจกรรมได้ รับรู้เข้าใจการส่งเสริม อนามัยแบบองค์รวม ๒. ร้อยละ ๙๐ ของผู้ เข้าร่วมกิจกรรมมี ส่วนร่วมในกิจกรรม	๑. กลุ่มสตรีนำความรู้ ประยุกต์ใช้ในชีวิต ประจำวันได้ ๒. กลุ่มสตรีเกิดความรัก ความสามัคคีในหมู่คณะ และชุมชน	งานพัฒนาชุมชน สำนักปลัด

ที่	โครงการ	วัตถุประสงค์	เป้าหมาย (ผลผลิตของ โครงการ)	งบประมาณ					ตัวชี้วัด (KPI)	ผลที่คาดว่าจะได้รับ	หน่วยงาน รับผิดชอบ หลัก
				๒๕๖๖ (บาท)	๒๕๖๗ (บาท)	๒๕๖๘ (บาท)	๒๕๖๙ (บาท)	๒๕๗๐ (บาท)			
๕	โครงการการศึกษาเพื่อต่อต้านการใช้ยาเสพติดในเด็กนักเรียน (D.A.R.E. ประเทศไทย)	๑. เพื่อพัฒนาให้ความรู้ความเข้าใจเกี่ยวกับปัญหาการแพร่ระบาดของยาเสพติด และปลูกฝังให้เด็กเยาวชนให้มีจิตสำนึกในการต่อต้านยาเสพติด ๒. เพื่อควบคุมการขยายตัวของปัญหาเสพติด ๓. เพื่อสร้างภูมิคุ้มกันที่ดีแก่เด็กและเยาวชนให้ห่างไกลยาเสพติด	- จัดอบรมให้ความรู้เรื่องยาเสพติดให้แก่เด็กนักเรียนในตำบลสันดอนแก้ว จำนวน ๗๐ คน	๑๐,๐๐๐	๑๐,๐๐๐	๑๐,๐๐๐	๑๐,๐๐๐	๑๐,๐๐๐	ร้อยละ ๘๕ ของผู้เข้ารับการอบรมได้มีความรู้เรื่องยาเสพติด	๑. นักเรียนและเยาวชนได้รับรู้และทราบถึงปัญหาเสพติด ๒. มีการสร้างผู้นำเยาวชนในการต่อต้านและป้องกันการแพร่ระบาดของยาเสพติดในชุมชน	ฝ่าย สาธารณสุข สำนักปลัด
๖	- โครงการรณรงค์ป้องกันและแก้ไขปัญหายาเสพติด TO BE NUMBER ONE	๑. เพื่อให้เยาวชนได้รับรู้และรับทราบถึงปัญหาและพิษภัยของยาเสพติด ๒. เพื่อสร้างผู้นำเยาวชนในการต่อต้านป้องกันการแพร่ระบาดของยาเสพติดในชุมชน ๓. เพื่อพัฒนาคุณภาพชีวิต ทักษะทางความคิดสร้างภูมิคุ้มกันทางด้านร่างกาย จิตใจให้กับเยาวชน ๔. เพื่อสนับสนุนนโยบายของรัฐบาลและร่วมแก้ปัญหายาเสพติดในชุมชนอย่างเป็นรูปธรรม	- อบรมให้ความรู้เกี่ยวกับยาเสพติดกลุ่มเป้าหมาย ๙ หมู่ หมู่ละ ๑๐ คน รวม ๙๐ คน	๑๕,๓๐๐	๑๕,๓๐๐	๑๕,๓๐๐	๑๕,๓๐๐	๑๕,๓๐๐	ร้อยละ ๘๕ ของผู้เข้าร่วมอบรมได้มีความรู้ความเข้าใจในการป้องกันยาเสพติด	- ผู้เข้ารับการอบรมได้รับความรู้และความเข้าใจในการป้องกันยาเสพติด	ฝ่าย สาธารณสุข สำนักปลัด
๗	โครงการจัดงานวันเยาวชนแห่งชาติ	- นิทรรศการทางวิชาการ ศิลปวัฒนธรรมและเศรษฐกิจพอเพียง ศิลปหัตถกรรม ของกลุ่มเด็กและเยาวชน	กลุ่มเด็กและเยาวชนในพื้นที่ จำนวน ๑๐๐ คน	๒๐,๐๐๐	๒๐,๐๐๐	๒๐,๐๐๐	๒๐,๐๐๐	๒๐,๐๐๐	จำนวนผู้เข้าร่วมกิจกรรม	- นิทรรศการทางวิชาการ ศิลปวัฒนธรรม และเศรษฐกิจพอเพียง ศิลปหัตถกรรม ของกลุ่มเด็กและเยาวชน	งาน พัฒนาชุมชน สำนักปลัด เขต

ที่	โครงการ	วัตถุประสงค์	เป้าหมาย (ผลผลิตของ โครงการ)	งบประมาณ					ตัวชี้วัด (KPI)	ผลที่คาดว่าจะ ได้รับ	หน่วยงาน รับผิดชอบ หลัก
				๒๕๖๖ (บาท)	๒๕๖๗ (บาท)	๒๕๖๘ (บาท)	๒๕๖๙ (บาท)	๒๕๗๐ (บาท)			
๘	โครงการสนับสนุนการ ดำเนินกิจกรรมสาธารณะ ของที่ทำการปกครอง อำเภอแม่ทะ	๑. เพื่อช่วยเหลือนบรรเทาความ เดือดร้อนผู้ประสบสาธารณภัย การสงเคราะห์ผู้ด้อยโอกาสในพื้นที่ อำเภอแม่ทะ ๒. เพื่อเป็นการแก้ไขปัญหาคความ เดือดร้อนของประชาชนในพื้นที่ จากปัญหาการเกิดสาธารณภัย ในด้านต่างๆ ๓. เพื่อสนับสนุนกลุ่มอาชีพต่างๆ ในการร่วมออกเงินจำหน่าย ผลผลิตของกลุ่ม ในงานประจำปี ของจังหวัดลำปาง ๔. เพื่อเพิ่มช่องทางการจำหน่าย ผลิตภัณฑ์ของกลุ่มอาชีพต่างๆ ให้รู้จักและแพร่หลายมากยิ่งขึ้น	๑. ผู้ประสบสาธารณภัย หรือผู้ด้อยโอกาสในพื้นที่ อำเภอแม่ทะ จำนวน ๓๐ ตำบล ๙๕ หมู่บ้าน ๒. ผู้ประกอบการ/ กลุ่มอาชีพ/วิสาหกิจชุมชน ในพื้นที่อำเภอแม่ทะ	๒๐,๐๐๐	๒๐,๐๐๐	๒๐,๐๐๐	๒๐,๐๐๐	๒๐,๐๐๐	ประชาชนอำเภอ แม่ทะ ได้รับความ พึงพอใจ ร้อยละ ๑๐๐	๑. ผู้ประสบภัย หรือผู้ด้อย โอกาสได้รับความช่วยเหลือ ในพื้นที่อำเภอแม่ทะ สามารถบรรเทาความ เดือดร้อน มีขวัญ และ กำลังใจในการดำรงชีวิต อยู่ในสังคมต่อไป ๒. สามารถแก้ไขปัญหา ความเดือดร้อนให้กับ ประชาชนจากสาธารณภัย ในด้านต่างๆ ได้อย่างรวดเร็ว ๓. ผลิตภัณฑ์ของกลุ่มอาชีพ ในอำเภอแม่ทะเป็นที่รู้จัก แพร่หลายมากยิ่งขึ้น ๔. ผู้ประกอบการและกลุ่ม อาชีพของอำเภอแม่ทะมี รายได้เพิ่มมากขึ้นมีช่องทาง การจำหน่าย	งาน พัฒนาชุมชน สำนักปลัด
รวม	๘ โครงการ	-	-	๑๐๕,๓๐๐	๑๐๕,๓๐๐	๑๐๕,๓๐๐	๑๐๕,๓๐๐	๑๐๕,๓๐๐	-	-	-

ก. ยุทธศาสตร์ชาติ ๒๐ ปี ยุทธศาสตร์ที่ ๓ ด้านการพัฒนาและเสริมสร้างศักยภาพทรัพยากรมนุษย์

ข. แผนพัฒนาเศรษฐกิจและสังคมแห่งชาติ ฉบับที่ ๑๓ หมายความว่า ๑๒ ไทยมีกำลังคนสมรรถนะสูง มุ่งเรียนรู้อย่างต่อเนื่อง คอบใจยุทธศาสตร์พัฒนาแห่งอนาคต

ค. Sustainable Development Goals : SDGs เป้าหมายที่ ๑๗ เสริมสร้างความเข้มแข็งให้แก่งlobal การดำเนินงานและฟื้นฟูหุ้นส่วนความร่วมมือระดับโลกเพื่อการพัฒนาที่ยั่งยืน

ง. ยุทธศาสตร์จังหวัด ประเด็นยุทธศาสตร์ที่ ๑ การพัฒนาและยกระดับคุณภาพชีวิต เสริมสร้างความมั่นคง ปลอดภัยเพื่อสังคมและคุณภาพชีวิตที่ดี

จ. ยุทธศาสตร์การพัฒนาขององค์กรปกครองส่วนท้องถิ่นในเขตจังหวัด ยุทธศาสตร์ที่ ๓ ด้านการพัฒนาสังคม/ชุมชน

๓. ยุทธศาสตร์การพัฒนาสังคม/ชุมชนและความสงบเรียบร้อย

๓.๕ กลยุทธ์การส่งเสริมความเข้มแข็งของชุมชน

(๔) แผนงานงบกลาง

ที่	โครงการ	วัตถุประสงค์	เป้าหมาย (ผลผลิตของ โครงการ)	งบประมาณ					ตัวชี้วัด (KPI)	ผลที่คาดว่าจะ ได้รับ	หน่วยงาน รับผิดชอบ หลัก
				๒๕๖๖ (บาท)	๒๕๖๗ (บาท)	๒๕๖๘ (บาท)	๒๕๖๙ (บาท)	๒๕๗๐ (บาท)			
๓	เบี้ยยังชีพผู้สูงอายุ	- เพื่อเป็นค่าใช้จ่ายสำหรับสนับสนุนการสงเคราะห์เบี้ยยังชีพผู้สูงอายุ ตามระเบียบกระทรวงมหาดไทย ว่าด้วยหลักเกณฑ์การจ่ายเบี้ยยังชีพผู้สูงอายุขององค์กรปกครองส่วนท้องถิ่น	- ผู้สูงอายุในตำบลสันดอนแก้ว จำนวน ๒๒ คน	๓๓๒,๐๐๐	๓๓๒,๐๐๐	๓๓๒,๐๐๐	๓๓๒,๐๐๐	๓๓๒,๐๐๐	ร้อยละร้อยละของผู้มาลงทะเบียนได้รับเบี้ยผู้สูงอายุ	- มีคุณภาพชีวิตที่ดีขึ้น มีเงินในการดำรงชีพ	ฝ่าย สาธารณสุข สำนักปลัด
๒	เบี้ยยังชีพความพิการ	- เพื่อเป็นค่าใช้จ่ายสำหรับสนับสนุนเงินสงเคราะห์เบี้ยความพิการให้แก่คนพิการหรือทุพพลภาพ ตามระเบียบกระทรวงมหาดไทยว่าด้วยหลักเกณฑ์การจ่ายเบี้ยความพิการของ อปท.	- จ่ายเบี้ยคนพิการ จำนวน ๒๔๘ คนๆ ละ ๘๐๐ บาท ต่อเดือน ๙ คนๆ ละ ๑,๐๐๐ บาท ๒๓๘ คนๆ ละ ๘๐๐ บาท	๒,๔๐๒,๔๐๐	๒,๔๐๒,๔๐๐	๒,๔๐๒,๔๐๐	๒,๔๐๒,๔๐๐	๒,๔๐๒,๔๐๐	ร้อยละ ๑๐๐ ของ คนพิการที่ลงทะเบียน	- คนพิการที่เป็นผู้มีสิทธิ ได้มีคุณภาพชีวิตที่ดีขึ้น สามารถนำเงินไป ดำรงชีพได้	งานพัฒนา ชุมชน สำนักปลัด

ที่	โครงการ	วัตถุประสงค์	เป้าหมาย (ผลผลิตของ โครงการ)	งบประมาณ					ตัวชี้วัด (KPI)	ผลที่คาดว่าจะ ได้รับ	หน่วยงาน รับผิดชอบ หลัก
				๒๕๖๖ (บาท)	๒๕๖๗ (บาท)	๒๕๖๘ (บาท)	๒๕๖๙ (บาท)	๒๕๗๐ (บาท)			
๓	สมทบกองทุน สวัสดิการชุมชน ตำบลสันตอแก้ว	- เพื่อส่งเสริมการจัดสวัสดิการ ชุมชนให้กับประชาชนที่เป็น สมาชิกกองทุน	- สมทบเงินแก่กองทุน สวัสดิการชุมชน ตำบล สันตอแก้ว จำนวนสมาชิก ๒,๒๕๖ คน	๕๐,๐๐๐	๕๐,๐๐๐	๕๐,๐๐๐	๕๐,๐๐๐	๕๐,๐๐๐	ร้อยละ ๑๐๐ ของ สมาชิกกองทุนฯ ได้รับการจัด สวัสดิการ ตาม ระเบียบของ กองทุนอย่างทั่ว ถึงครบถ้วน และ เป็นธรรม	- ประชาชนที่เป็น สมาชิกมีคุณภาพชีวิต ที่ดีขึ้น	งานพัฒนา ชุมชน สำนักปลัด
๔	เบี้ยยังชีพผู้สูงอายุ	- เพื่อเป็นค่าใช้จ่ายสำหรับ เบี้ยยังชีพผู้สูงอายุตามระเบียบ กระทรวงมหาดไทยว่าด้วย หลักเกณฑ์การจ่ายเบี้ยยังชีพ ผู้สูงอายุของ อปท.	- กลุ่มเป้าหมาย ผู้สูงอายุ จำนวน ๑,๒๐๙ คน โดยจ่ายเบี้ยยังชีพ ตามอัตรา ขึ้นบันได อายุ ๖๐-๖๙ ปี จำนวน ๗๖๕ คนๆ ละ ๖๐๐ บาท อายุ ๗๐-๗๙ ปี จำนวน ๒๙๑ คนๆ ละ ๗๐๐ บาท อายุ ๘๐-๘๙ ปี จำนวน ๓๒๔ คนๆ ละ ๘๐๐ บาท อายุ ๙๐ ปีขึ้นไป จำนวน ๒๑๘ คนๆ ละ ๑,๐๐๐ บาท	๙,๕๙๐,๘๐๐	๙,๕๙๐,๘๐๐	๙,๕๙๐,๘๐๐	๙,๕๙๐,๘๐๐	๙,๕๙๐,๘๐๐	ร้อยละ ๑๐๐ ของ ผู้สูงอายุที่ ลงทะเบียน	- ผู้สูงอายุที่เป็นผู้มี สิทธิได้มีคุณภาพชีวิต ที่ดีขึ้นสามารถนำ เงินไปดำรงชีพได้	งานพัฒนา ชุมชน สำนักปลัด

ที่	โครงการ	วัตถุประสงค์	เป้าหมาย (ผลผลิตของ โครงการ)	งบประมาณ					ตัวชี้วัด (KPI)	ผลที่คาดว่าจะ ได้รับ	หน่วยงาน รับผิดชอบ หลัก
				๒๕๖๖ (บาท)	๒๕๖๗ (บาท)	๒๕๖๘ (บาท)	๒๕๖๙ (บาท)	๒๕๗๐ (บาท)			
๕	เงินสมทบกองทุน หลักประกันสุขภาพ ในระดับท้องถิ่นหรือ พื้นที่	- เพื่อเป็นไปตามประกาศคณะ กรรมการหลักประกันสุขภาพ แห่งชาติเรื่องการกำหนด หลักเกณฑ์เพื่อสนับสนุนให้องค์กร ปกครองส่วนท้องถิ่นดำเนินงาน และบริหารจัดการกองทุนหลัก ประกันสุขภาพในระดับท้องถิ่น หรือพื้นที่ พ.ศ.๒๕๖๓	- เพื่อเป็นฐานในการดูแล สุขภาพให้กับชุมชนและ เป็นทุนหมุนเสริมสร้าง ประโยชน์ด้านสุขภาพของ ประชาชนในพื้นที่	๙๑,๐๐๐	๙๑,๐๐๐	๙๑,๐๐๐	๙๑,๐๐๐	๙๑,๐๐๐	ร้อยละ ๘๐ ของ ประชาชนในพื้นที่ ได้รับการเสริม สร้างประโยชน์ ด้านสุขภาพ	๑.ประชาชนสามารถเข้า ถึงการบริการ สาธารณสุขที่จำเป็น ได้อย่างมั่นใจทั้งการ ส่งเสริม การป้องกัน การบำบัดรักษา การฟื้นฟู สมรรถภาพ และการดูแลแบบ ประคับประคอง	ฝ่าย สาธารณสุข สำนักปลัด
รวม	๕ โครงการ	-	-	๑๒,๑๖๖,๒๐๐	๑๒,๑๖๖,๒๐๐	๑๒,๑๖๖,๒๐๐	๑๒,๑๖๖,๒๐๐	๑๒,๑๖๖,๒๐๐	-	-	-

รายละเอียดโครงการพัฒนา
แผนพัฒนาท้องถิ่น (พ.ศ. ๒๕๖๖ -๒๕๗๐) เทศบาลตำบลสิริราช
แก้ไข ครั้งที่ ๒/๒๕๖๖

แบบ ผ. ๐๒

- ก. ยุทธศาสตร์ชาติ ๒๐ ปี ยุทธศาสตร์ที่ ๓ ด้านการพัฒนาและเสริมสร้างศักยภาพทรัพยากรมนุษย์
- ข. แผนพัฒนาเศรษฐกิจและสังคมแห่งชาติ ฉบับที่ ๑๓ หมายเหตุที่ ๑๐ ไทยมีเศรษฐกิจหมุนเวียนและสังคมคาร์บอนต่ำ
- ค. Sustainable Development Goals : SDGs เป้าหมายที่ ๘ ส่งเสริมการเติบโตทางเศรษฐกิจที่ต่อเนื่อง ครอบคลุม และยั่งยืน การจ้างงานเต็มที่ มีผลิตภาพ และการมีงานที่เหมาะสมสำหรับประชาชน
- ง. ยุทธศาสตร์จังหวัด ประเด็นยุทธศาสตร์ที่ ๔ การพัฒนาเกษตรเชิงคุณภาพเกษตรแปรรูปมูลค่าสูงด้วยนวัตกรรมและเทคโนโลยี
- จ. ยุทธศาสตร์การพัฒนาขององค์กรปกครองส่วนท้องถิ่นในเขตจังหวัด ยุทธศาสตร์ที่ ๔ การพัฒนาด้านเศรษฐกิจ
๔. ยุทธศาสตร์การพัฒนาด้านเศรษฐกิจ
- ๔.๑ กลยุทธ์การพัฒนาและส่งเสริมรายได้ให้แก่ประชาชน
- (๑) แผนงานสร้างความเข้มแข็งของชุมชน

ที่	โครงการ	วัตถุประสงค์	เป้าหมาย (ผลผลิตของ โครงการ)	งบประมาณ					ตัวชี้วัด (KPI)	ผลที่คาดว่าจะได้รับ	หน่วยงาน รับผิดชอบ หลัก
				๒๕๖๖ (บาท)	๒๕๖๗ (บาท)	๒๕๖๘ (บาท)	๒๕๖๙ (บาท)	๒๕๗๐ (บาท)			
๑	โครงการฝึกอบรมทำ ขนมไทย	๑.เพื่อให้เกิดการเรียนรู้กระบวนการทำขนมไทย ๒.เพื่อส่งเสริมให้นำความรู้ไป ประยุกต์ใช้และประกอบอาชีพ เพิ่มรายได้	-ประชาชนผู้สนใจตำบล สันดอนแก้ว จำนวน ๓๐ คน เกิดการลดรายจ่าย เพิ่มรายได้	๙,๐๐๐	๙,๐๐๐	๙,๐๐๐	๙,๐๐๐	๙,๐๐๐	๑.ร้อยละ ๓๐ ของผู้เข้าร่วม กิจกรรมสามารถเรียนรู้ กระบวนการ ทักษะ การจัด ดอกไม้ จัดผ้า และ สถานที่ ๑.ร้อยละ ๖๐ ของผู้เข้าร่วม กิจกรรมสามารถนำไป ประยุกต์และพัฒนาต่อยอด เป็นอาชีพเสริมต่อไปในอนาคต	-สามารถมีอาชีพเสริม เพิ่มรายได้	งานพัฒนา ชุมชน สำนักปลัด

ที่	โครงการ	วัตถุประสงค์	เป้าหมาย (ผลผลิตของ โครงการ)	งบประมาณ					ตัวชี้วัด (KPI)	ผลที่คาดว่าจะ ได้รับ	หน่วยงาน รับผิดชอบ หลัก
				๒๕๖๖ (บาท)	๒๕๖๗ (บาท)	๒๕๖๘ (บาท)	๒๕๖๙ (บาท)	๒๕๗๐ (บาท)			
๑	โครงการส่งเสริม อาชีพระยะสั้น	๑. เพื่อส่งเสริมให้เกิดการ เรียนรู้ทักษะ กระบวน อาชีพระยะสั้น ๒. เพื่อส่งเสริมการลด รายจ่ายในครัวเรือน ๓. เพื่อส่งเสริมให้นำความรู้ ทักษะ ไปประกอบอาชีพ เสริมเพิ่มรายได้	-ประชาชนในพื้นที่ ตำบลสันดอนแก้ว จำนวน ๑๕๐ คน กิจกรรม -จัดฝึกเรียนรู้ทักษะอาชีพ ระยะสั้นโดยร่วมกับ โครงการเทศบาลพบ ประชาชน	๖,๐๐๐	๖,๐๐๐	๖,๐๐๐	๖,๐๐๐	๖,๐๐๐	๑. ร้อยละ ๗๐ ของผู้ เข้าร่วมกิจกรรมสามารถ เรียนรู้กระบวนการอาชีพ ระยะสั้น ๑. ร้อยละ ๕๐ ของผู้เข้า ร่วมกิจกรรมสามารถนำ ไปประยุกต์ทำ และใช้ใน ครัวเรือน เพื่อนำไปต่อ ยอดบั้นอาชีพเสริมต่อไปในอนาคต	๑. ลดรายจ่าย ๒. เพิ่มรายได้ให้กับ ครัวเรือน	งานพัฒนา ชุมชน สำนักปลัด
รวม	๒ โครงการ	-	-	๑๕,๐๐๐	๑๕,๐๐๐	๑๕,๐๐๐	๑๕,๐๐๐	๑๕,๐๐๐	-	-	-

ก. ยุทธศาสตร์ชาติ ๒๐ ปี ยุทธศาสตร์ที่ ๓ ด้านการพัฒนาและเสริมสร้างศักยภาพทรัพยากรมนุษย์

ข. แผนพัฒนาเศรษฐกิจและสังคมแห่งชาติ ฉบับที่ ๑๓ หมายเหตุที่ ๑๐ ไทยมีเศรษฐกิจหมุนเวียนและสังคมคาร์บอนต่ำ

ค. Sustainable Development Goals : SDGs เป้าหมายที่ ๘ ส่งเสริมการเติบโตทางเศรษฐกิจที่ต่อเนื่อง ครอบคลุม และยั่งยืน การจ้างงานเต็มที่มีผลิตภาพ และการมีงานที่เหมาะสมสำหรับประชาชน

ง. ยุทธศาสตร์จังหวัด ประเด็นยุทธศาสตร์ที่ ๔ การพัฒนาเกษตรเชิงคุณภาพเกษตรแปรรูปมูลค่าสูงด้วยนวัตกรรมและเทคโนโลยี

จ. ยุทธศาสตร์การพัฒนาขององค์กรปกครองส่วนท้องถิ่นในเขตจังหวัด ยุทธศาสตร์ที่ ๔ การพัฒนาด้านเศรษฐกิจ

๔. ยุทธศาสตร์การพัฒนาด้านเศรษฐกิจ

๔.๑ กลยุทธ์การพัฒนาและส่งเสริมรายได้ให้แก่ประชาชน

(๒) แผนงานการเกษตร

ที่	โครงการ	วัตถุประสงค์	เป้าหมาย (ผลผลิตของ โครงการ)	งบประมาณ					ตัวชี้วัด (KPI)	ผลที่คาดว่าจะได้รับ	หน่วยงาน รับผิดชอบ หลัก
				๒๕๖๖ (บาท)	๒๕๖๗ (บาท)	๒๕๖๘ (บาท)	๒๕๖๙ (บาท)	๒๕๗๐ (บาท)			
๓	โครงการส่งเสริมอาชีพเกษตรกรรวม	- เพื่อให้เกษตรกรเกิดความรู้ความเข้าใจ ในการปฏิบัติกิจกรรมการเกษตรอย่างถูกต้องและเป็นมิตรกับสิ่งแวดล้อม	- อบรมให้ความรู้เกี่ยวกับวิชาการเกษตรที่ถูกต้องและเป็นมิตรกับสิ่งแวดล้อม เช่น การใช้ปุ๋ยอินทรีย์และชีวภาพ การกำจัดศัตรูและโรคพืช รวมถึงวิธีพืชแบบชีวภาพ เป็นต้น สนับสนุน/สาธิตการทำเกษตรและหรือจัดให้มีการศึกษาดูงานด้านการเกษตรที่ส่งเสริมการพัฒนาด้านเกษตรและรักษาสิ่งแวดล้อม ให้กับกลุ่มเกษตรกรที่เข้าร่วมโครงการ	๓๐,๐๐๐	๓๐,๐๐๐	๓๐,๐๐๐	๓๐,๐๐๐	๓๐,๐๐๐	๘๐ % ของจำนวนผู้ฝึกอบรมมีความรู้จากการอบรม	- เกษตรกรที่มีความรู้ความเข้าใจในกิจกรรมการเกษตรที่ได้รับการอบรมมากขึ้น	งานส่งเสริมการเกษตรสำนักปลัด

ที่	โครงการ	วัตถุประสงค์	เป้าหมาย (ผลผลิตของ โครงการ)	งบประมาณ					ตัวชี้วัด (KPI)	ผลที่คาดว่าจะ ได้รับ	หน่วยงาน รับผิดชอบ หลัก
				๒๕๖๖ (บาท)	๒๕๖๗ (บาท)	๒๕๖๘ (บาท)	๒๕๖๙ (บาท)	๒๕๗๐ (บาท)			
๒	โครงการส่งเสริมอาชีพตามหลักเศรษฐกิจพอเพียง	- อบรมให้ความรู้เกี่ยวกับการทำกิจกรรมการเกษตรที่และสนับสนุนปัจจัยในการผลิตหรือดำเนินกิจกรรมการเกษตรตามวิถีเศรษฐกิจพอเพียงสามารถลดรายจ่ายสร้างได้ในครัวเรือน	- อบรมให้ความรู้และสนับสนุนปัจจัยในการทำกิจกรรมการเกษตรต่าง ๆ ที่ส่งเสริมการสร้างวิถีชีวิตแบบเศรษฐกิจพอเพียงในครัวเรือน เช่น กิจกรรมปลูกพืชผสมผสานในครัวเรือน เป็นต้น	๒๐,๐๐๐	๒๐,๐๐๐	๒๐,๐๐๐	๒๐,๐๐๐	๒๐,๐๐๐	๘๐ % ของจำนวนผู้ฝึกอบรมมีความรู้จากการอบรม	๓. เกษตรกรมีจิตสำนึกในการดำเนินชีวิตตามแนววิถีเศรษฐกิจพอเพียง ๒. เกษตรกรเข้าใจถึงหลักของการประกอบอาชีพตามหลักเศรษฐกิจพอเพียง	งานส่งเสริมการเกษตรสำนักปลัด
๓	โครงการสนับสนุนการบริหารงานของศูนย์บริการและถ่ายทอดเทคโนโลยีการเกษตรประจำตำบลสันดอนแก้ว อ.แม่ทะ จ.ลำปาง	- เพื่อให้การถ่ายทอดองค์ความรู้ของศูนย์บริการและถ่ายทอดเทคโนโลยีทางการเกษตรประจำตำบลให้อปท.สำเร็จลุล่วงไปด้วยดีอย่างเป็นรูปธรรม - เพื่อให้ศูนย์บริการและถ่ายทอดเทคโนโลยีการเกษตรประจำตำบลสันดอนแก้วเป็นศูนย์กลางในการพัฒนาด้านการเกษตรทุกด้านไม่ว่าจะเป็นทาง กลไกกรรมประมงปศุสัตว์ ป่าไม้	- อบรมให้ความรู้และสนับสนุนด้านการบริหารจัดการและอำนวยความสะดวกของศูนย์ฯ โดยจัดสรรงบประมาณเรื่องค่าใช้จ่ายต่าง ๆ ในการบริหารงาน เช่น เบี้ยประชุมคณะกรรมการศูนย์ฯ, การจัดซื้อหรือจัดหาวัสดุและอุปกรณ์บริการด้านการเกษตร (เช่น เครื่องมือตรวจวิเคราะห์ความเป็นกรด-ด่าง/ความชื้นของดิน เป็นต้น) ค่าใช้จ่ายในการจัดเก็บข้อมูลการจัดหาสื่อโสตทัศนูปกรณ์/ฝึกอบรมถ่ายทอดความรู้, การศึกษาดูงาน, การปฏิบัติงานของเจ้าหน้าที่, วัสดุสำนักงาน, ครุภัณฑ์, วัสดุโฆษณาและเผยแพร่ประชาสัมพันธ์นิทรรศการทางวิชาการ, การดำเนินการของคณะกรรมการฯ การจดทะเบียนเกษตรกรการกองทุน เป็นต้น	๒๐,๐๐๐	๒๐,๐๐๐	๒๐,๐๐๐	๒๐,๐๐๐	๒๐,๐๐๐	๘๐ % ของจำนวนผู้ฝึกอบรมมีความรู้จากการอบรมหรือ มีวัสดุอุปกรณ์ในการใช้งานเพิ่มขึ้นหรือมีจุดเผยแพร่ประชาสัมพันธ์เพิ่มขึ้น	- การบริหารและการปฏิบัติงานด้านการส่งเสริมการเกษตรของศูนย์บริการและถ่ายทอดเทคโนโลยีทางการเกษตรประจำตำบลสันดอนแก้ว มีประสิทธิภาพมากขึ้น	งานส่งเสริมการเกษตรสำนักปลัด

ที่	โครงการ	วัตถุประสงค์	เป้าหมาย (ผลผลิตของ โครงการ)	งบประมาณ					ตัวชี้วัด (KPI)	ผลที่คาดว่าจะ ได้รับ	หน่วยงาน รับผิดชอบ หลัก
				๒๕๖๖ (บาท)	๒๕๖๗ (บาท)	๒๕๖๘ (บาท)	๒๕๖๙ (บาท)	๒๕๗๐ (บาท)			
๔	โครงการสนับสนุน การปรับปรุงดิน	- เพื่อให้เกษตรกรมีความรู้ความ เข้าใจในการปรับปรุงดินและ อนุรักษ์ดินให้เกิดประโยชน์อย่าง ยั่งยืนอย่างถูกต้อง - เพื่อให้เกษตรกรเกิดความรู้และ ทักษะในการเพาะปลูกที่ส่งผลดี ต่อผลผลิต	- อบรมให้ความรู้และสนับสนุนปัจจัย ที่ใช้ในการปรับปรุงดินเช่น สารปรับปรุงดิน อินโดแมก ปูนโดโลไมท์ ซีโอไลท์ ปุ๋ยหมักแห้ง ปุ๋ยน้ำหมัก รวมถึงนวัตกรรมทางการเกษตรต่าง ๆ เช่น การปลูกพืชบำรุงดิน การปลูก หญ้าแฝกเพื่อปรับปรุงโครงสร้าง ของดิน เป็นต้น ให้กับกลุ่มเกษตรกร ที่สนใจเข้าร่วมโครงการ	๓๐,๐๐๐	๓๐,๐๐๐	๓๐,๐๐๐	๓๐,๐๐๐	๓๐,๐๐๐	๘๐ % ของ จำนวนผู้ฝึกอบรม มีความรู้จากการ อบรม	- เกษตรกรมีความรู้ ความเข้าใจในการปรับปรุง ดินและอนุรักษ์ดินให้เกิด ประโยชน์อย่างยั่งยืนอย่าง ถูกต้องรวมถึงทักษะใน การเพาะปลูกที่ส่งผลดีต่อ ผลผลิตมากขึ้น - เพื่อเพิ่มศักยภาพของดิน ที่ใช้ในการเพาะปลูก	งานส่งเสริม การเกษตร สำนักปลัด
๕	โครงการสนับสนุน การขยายพันธุ์พืช	- เพื่ออนุรักษ์สายพันธุ์พืชต่าง ๆ - เกษตรกรมีความรู้ความเข้าใจ ในการขยายพันธุ์พืชเพิ่มขึ้น	- อบรมให้ความรู้และสนับสนุนปัจจัย ในการขยายพันธุ์พืช เช่น พันธุ์พืชสวน พันธุ์พืชสมุนไพร พันธุ์ไม้ดอกไม้ประดับ พันธุ์ไม้ป่า กรรไกรตัดกิ่ง มีดตอนกิ่ง บันไดพับ เป็นต้น ให้กับกลุ่มเกษตรกรที่ เข้าร่วมโครงการ	๓๐,๐๐๐	๓๐,๐๐๐	๓๐,๐๐๐	๓๐,๐๐๐	๓๐,๐๐๐	๘๐ % ของ จำนวนผู้ ฝึกอบรมมีความรู้ จากการอบรม	เกษตรกรมีความรู้ความ เข้าใจในการขยายพันธุ์พืช ต่างๆเพิ่มขึ้นและสร้าง รายได้จากการจำหน่าย	งานส่งเสริม การเกษตร สำนักปลัด
๖	โครงการส่งเสริมการ ผลิตปุ๋ยหมัก	- เพื่อให้เกษตรกรมีความรู้ความ เข้าใจในการผลิตปุ๋ยหมักและ ใช้ประโยชน์ปุ๋ยหมักในการทำ การเกษตรมากขึ้นในชุมชน	- อบรมให้ความรู้และสนับสนุนปัจจัย ในการผลิตปุ๋ยหมัก เช่น วัสดุคับ วัสดุ อุปกรณ์ที่จำเป็นในการผลิตปุ๋ยหมัก สูตรต่าง ๆ ให้กับกลุ่มเกษตรกรที่รวม กลุ่มผลิตปุ๋ยหมักและหรือเกษตรกรที่ สนใจเข้าร่วมโครงการ	๓๐,๐๐๐	๓๐,๐๐๐	๓๐,๐๐๐	๓๐,๐๐๐	๓๐,๐๐๐	๘๐ % ของ จำนวนผู้ฝึกอบรม มีความรู้จากการ อบรม	- เกิดการผลิตและใช้ ประโยชน์ปุ๋ยหมักในด้าน การเกษตรในชุมชนมาก ขึ้นโดยเกษตรกร	งานส่งเสริม การเกษตร สำนักปลัด

ที่	โครงการ	วัตถุประสงค์	เป้าหมาย (ผลผลิตของ โครงการ)	งบประมาณ					ตัวชี้วัด (KPI)	ผลที่คาดว่าจะ ได้รับ	หน่วยงาน รับผิดชอบ หลัก
				๒๕๖๖ (บาท)	๒๕๖๗ (บาท)	๒๕๖๘ (บาท)	๒๕๖๙ (บาท)	๒๕๗๐ (บาท)			
๗	โครงการสนับสนุนการป้องกันและกำจัดโรคและศัตรูพืช	- เกษตรกรมีความรู้ความเข้าใจในการการป้องกันและกำจัดโรคและศัตรูพืชโดยคำนึงถึงสิ่งแวดล้อมอย่างถูกต้อง	- อบรมให้ความรู้และสนับสนุนปัจจัยที่ใช้ในการป้องกัน กำจัดศัตรูและโรคพืชต่าง ๆ ที่เป็นมิตรกับสิ่งแวดล้อม เช่น สารชีวภัณฑ์สำหรับป้องกัน/กำจัดศัตรูและโรคพืชต่างๆ เช่น เชื้อไตรโคเดอร์มา หัวเชื้อหมัก พ.ด.๓ สารสกัดจากโลชั่นรวมถึงปุ๋ยน้ำหมักสูตรป้องกันหรือกำจัดศัตรูพืชและโรคพืช เป็นต้นให้กับกลุ่มเกษตรกรที่เข้าร่วมโครงการ	๓๐,๐๐๐	๓๐,๐๐๐	๓๐,๐๐๐	๓๐,๐๐๐	๓๐,๐๐๐	๘๐ % ของจำนวนผู้ฝึกอบรมมีความรู้จากการอบรม	เกษตรกรมีความรู้ความเข้าใจในการการป้องกันและกำจัดโรคและศัตรูพืชที่เป็นมิตรกับสิ่งแวดล้อมอย่างถูกต้อง - เพื่อป้องกันและลดความเสียหายที่จะเกิดกับผลผลิตการเกษตรอันเกิดจากการระบาดของศัตรูและโรคพืชโดยไม่ส่งผลกระทบต่อสิ่งแวดล้อม	งานส่งเสริมการเกษตรสำนักปลัด
๘	โครงการส่งเสริมการปลูกหญ้าแฝก	- เพื่อส่งเสริมให้เกษตรกรมีความรู้ความเข้าใจในการปลูกหญ้าแฝกเพื่อประโยชน์ในการอนุรักษ์ดินและน้ำอย่างยั่งยืน	- อบรมให้ความรู้และสนับสนุนการปลูกหญ้าแฝกเพื่อใช้ประโยชน์ในการอนุรักษ์ดินและน้ำอย่างยั่งยืนตามหลักในพระราชดำริ	๒๐,๐๐๐	๒๐,๐๐๐	๒๐,๐๐๐	๒๐,๐๐๐	๒๐,๐๐๐	๘๐ % ของจำนวนผู้ฝึกอบรมมีความรู้จากการอบรม	เกษตรกรมีความรู้ความเข้าใจในการปลูกหญ้าแฝกเพื่อประโยชน์ในการอนุรักษ์ดินและน้ำอย่างยั่งยืน	งานส่งเสริมการเกษตรสำนักปลัด

ที่	โครงการ	วัตถุประสงค์	เป้าหมาย (ผลผลิตของ โครงการ)	งบประมาณ					ตัวชี้วัด (KPI)	ผลที่คาดว่าจะ ได้รับ	หน่วยงาน รับผิดชอบ หลัก
				๒๕๖๖ (บาท)	๒๕๖๗ (บาท)	๒๕๖๘ (บาท)	๒๕๖๙ (บาท)	๒๕๗๐ (บาท)			
๙	โครงการปรับปรุง ศูนย์เรียนรู้เศรษฐกิจ พอเพียง	- เพื่อปรับปรุงศูนย์เรียนรู้เศรษฐกิจ พอเพียง หมู่ที่ ๑ ตำบลสันดอนแก้ว อ.แม่ทะ จ.ลำปาง ให้มี ประสิทธิภาพในการเป็นจุดหรือ สถานที่สำหรับสาธิต ฝึกอบรม และ ฝึกปฏิบัติเกี่ยวกับการเกษตร ผสมผสานที่ส่งเสริมการดำเนิน ชีวิตตามหลักเศรษฐกิจพอเพียง สำหรับผู้สนใจ	- ปรับปรุง ซ่อมแซม ก่อสร้าง จุดสาธิต การทำเกษตรแบบผสมผสานรวมถึง จัดซื้อ จัดหาปัจจัยที่จำเป็นในบริเวณ ศูนย์เรียนรู้เศรษฐกิจพอเพียง หมู่ที่ ๑ ตำบลสันดอนแก้ว อ.แม่ทะ จ.ลำปาง ให้มีประสิทธิภาพในการเป็นจุดหรือ สถานที่สำหรับสาธิต ฝึกอบรม และ ฝึกปฏิบัติเกี่ยวกับการเกษตรผสมผสาน ที่ส่งเสริมการดำเนินชีวิตตามหลัก เศรษฐกิจพอเพียง สำหรับผู้สนใจ	๕๐,๐๐๐	๕๐,๐๐๐	๕๐,๐๐๐	๕๐,๐๐๐	๕๐,๐๐๐	- มีจุดสาธิตการ ทำการเกษตร แบบผสมผสาน เพิ่มขึ้นในศูนย์ เรียนรู้เศรษฐกิจ พอเพียง ม.๑ ต.สันดอนแก้ว อ.แม่ทะ จ.ลำปาง	ศูนย์เรียนรู้เศรษฐกิจ พอเพียง หมู่ที่ ๑ ตำบลสันดอนแก้ว อ.แม่ทะ จ.ลำปาง มีประสิทธิภาพ ในการเป็นจุดหรือสถานที่ สำหรับสาธิต ฝึกอบรม และฝึกปฏิบัติเกี่ยวกับ การเกษตรผสมผสานที่ ส่งเสริมการดำเนินชีวิต ตามหลักเศรษฐกิจพอเพียง สำหรับผู้สนใจ	งานส่งเสริม การเกษตร สำนักปลัด
๑๐	โครงการรับซื้อ ผลผลิตทางการ เกษตรตกต่ำ	- กิจกรรมรับซื้อผลผลิตการเกษตร เพื่อช่วยเหลือเกษตรกรที่ประสบ ปัญหาผลผลิตการเกษตรราคาตกต่ำ	- เกษตรกรที่ประสบปัญหาผลผลิต การเกษตรราคาตกต่ำและคานนโยบาย ของรัฐบาล	๒๐,๐๐๐	๒๐,๐๐๐	๒๐,๐๐๐	๒๐,๐๐๐	๒๐,๐๐๐	จำนวนเกษตรกร ที่มีรายได้ที่ได้รับ ความช่วยเหลือ	- บรรเทาปัญหาการตลาด ที่เกิดจากภาวะราคา ผลผลิตทางการเกษตรตกต่ำ	งานส่งเสริม การเกษตร สำนักปลัด

ที่	โครงการ	วัตถุประสงค์	เป้าหมาย (ผลผลิตของ โครงการ)	งบประมาณ					ตัวชี้วัด (KPI)	ผลที่คาดว่าจะ ได้รับ	หน่วยงาน รับผิดชอบ หลัก
				๒๕๖๖ (บาท)	๒๕๖๗ (บาท)	๒๕๖๘ (บาท)	๒๕๖๙ (บาท)	๒๕๗๐ (บาท)			
๑๑	โครงการอนุรักษ์ พันธุกรรมพืช อันเนื่องมาจาก พระราชดำริฯ	<ul style="list-style-type: none"> - เพื่อสนองพระราชดำริ สมเด็จพระเทพรัตนราชสุดาฯ สยามบรมราชกุมารี - เพื่อดำเนินงานปกป้องทรัพยากรท้องถิ่น งานสำรวจเก็บรวบรวมทรัพยากรท้องถิ่น งานปลูกรักษาทรัพยากรท้องถิ่น งานอนุรักษ์และใช้ประโยชน์ทรัพยากรท้องถิ่น งานศูนย์ข้อมูลทรัพยากรท้องถิ่น งานสนับสนุนในการอนุรักษ์และจัดทำฐานทรัพยากรท้องถิ่น - เพื่อจัดทำฐานข้อมูลทรัพยากรซึ่งมีทั้งทรัพยากรกายภาพ ชีวภาพ ทรัพยากรทางวัฒนธรรม และภูมิปัญญาของแต่ละท้องถิ่น - เพื่อจัดตั้ง "ศูนย์อนุรักษ์และพัฒนาทรัพยากรท้องถิ่น" 	<ul style="list-style-type: none"> - มีกิจกรรมและปฏิบัติการส่งเสริมงานปกป้องทรัพยากรท้องถิ่น งานสำรวจเก็บรวบรวมทรัพยากรท้องถิ่น งานปลูกรักษาทรัพยากรท้องถิ่น งานอนุรักษ์และใช้ประโยชน์ทรัพยากรท้องถิ่น งานศูนย์ข้อมูลทรัพยากรท้องถิ่น งานสนับสนุนในการอนุรักษ์และจัดทำฐานทรัพยากรท้องถิ่น - จัดตั้ง "ศูนย์อนุรักษ์และพัฒนาทรัพยากรท้องถิ่น" เพื่อใช้เป็นศูนย์รวมการบริหารงานฐานข้อมูลทรัพยากรท้องถิ่น 	๑๒,๐๐๐	๑๒,๐๐๐	๑๒,๐๐๐	๑๒,๐๐๐	๑๒,๐๐๐	๘๐ % ของปริมาณงานที่ได้มีกิจกรรมได้รับการปฏิบัติ	<ul style="list-style-type: none"> ๓. ได้สนองพระราชดำริ สมเด็จพระเทพรัตนราชสุดาฯ สยามบรมราชกุมารี ๒. ได้ดำเนินงานปกป้องทรัพยากรท้องถิ่น งานสำรวจเก็บรวบรวมทรัพยากรท้องถิ่น งานปลูกรักษาทรัพยากรท้องถิ่น งานอนุรักษ์และใช้ประโยชน์ทรัพยากรท้องถิ่น งานศูนย์ข้อมูลทรัพยากรท้องถิ่น งานสนับสนุนในการอนุรักษ์และจัดทำฐานทรัพยากรท้องถิ่น ๓. ได้จัดทำฐานข้อมูลทรัพยากรซึ่งมีทั้งทรัพยากรกายภาพ ชีวภาพ ทรัพยากรทางวัฒนธรรมและภูมิปัญญาของแต่ละท้องถิ่น ๔. ได้จัดตั้ง "ศูนย์อนุรักษ์และพัฒนาทรัพยากรท้องถิ่น" 	งานส่งเสริม การเกษตร สำนักปลัด (เพิ่มเติม)

ที่	โครงการ	วัตถุประสงค์	เป้าหมาย (ผลผลิตของ โครงการ)	งบประมาณ					ตัวชี้วัด (KPI)	ผลที่คาดว่าจะ ได้รับ	หน่วยงาน รับผิดชอบ หลัก
				๒๕๖๖ (บาท)	๒๕๖๗ (บาท)	๒๕๖๘ (บาท)	๒๕๖๙ (บาท)	๒๕๗๐ (บาท)			
๑๒	โครงการส่งเสริมการใช้พืชคลุมดิน	- เพื่อส่งเสริมให้เกษตรกรมีความรู้ความเข้าใจในการใช้พืชคลุมดินเพื่อประโยชน์ในการเพาะปลูกตามหลักการอนุรักษ์ดินอย่างยั่งยืน	- อบรมให้ความรู้และสนับสนุนใช้ประโยชน์พืชคลุมดินพันธุ์ต่างๆ ที่เหมาะสมกับท้องถิ่น เช่น พืชคลุมดินตระกูลถั่ว, พืชอาหารสัตว์ เป็นต้น ให้กับกลุ่มเกษตรกรในตำบลสันตชนแก้วที่เข้าร่วมโครงการ	๓๐,๐๐๐	๓๐,๐๐๐	๓๐,๐๐๐	๓๐,๐๐๐	๓๐,๐๐๐	๘๐ % ของจำนวนผู้ฝึกอบรมมีความรู้จากการอบรม	- เกษตรกรมีความรู้ความเข้าใจในการใช้พืชคลุมดินและมีการใช้พืชคลุมดินเพื่อประโยชน์ในการเพาะปลูกตามหลักการอนุรักษ์ดินอย่างยั่งยืน	งานส่งเสริมการเกษตรสำนักปลัด
๑๓	โครงการสนับสนุนการปลูกมันสำปะหลัง	- เพื่อส่งเสริมให้เกษตรกรมีความรู้ความเข้าใจในการปลูกมันสำปะหลังอย่างถูกต้องที่จะส่งผลดีต่อผลผลิตและสิ่งแวดล้อม	- อบรมให้ความรู้และสนับสนุนปัจจัยในการผลิตมันสำปะหลัง เช่น พันธุ์มันสำปะหลัง สารปรับปรุงดิน ปุ๋ยเคมี ปุ๋ยหมัก เป็นต้น ให้กับกลุ่มเกษตรกรปลูกมันสำปะหลัง	๒๐,๐๐๐	-	๒๐,๐๐๐	-	๒๐,๐๐๐	๘๐ % ของจำนวนผู้ฝึกอบรมมีความรู้จากการอบรม	- เกษตรกรมีความรู้ความเข้าใจในการปลูกมันสำปะหลังอย่างถูกต้องที่จะส่งผลดีต่อผลผลิตและสิ่งแวดล้อม	งานส่งเสริมการเกษตรสำนักปลัด
๑๔	โครงการสนับสนุนการปลูกข้าวโพด	- เพื่อส่งเสริมให้เกษตรกรมีความรู้ความเข้าใจในการปลูกข้าวโพดอย่างถูกต้องที่จะส่งผลดีต่อผลผลิตและสิ่งแวดล้อม	- อบรมให้ความรู้และสนับสนุนปัจจัยในการผลิตข้าวโพดที่ถูกต้องที่จะส่งผลดีต่อผลผลิตและสิ่งแวดล้อม เช่น พันธุ์ข้าวโพด สารปรับปรุงดิน ปุ๋ยหมัก เป็นต้น	๓๐,๐๐๐	๓๐,๐๐๐	๓๐,๐๐๐	๓๐,๐๐๐	๓๐,๐๐๐	๘๐ % ของจำนวนผู้ฝึกอบรมมีความรู้จากการอบรม	- เกษตรกรมีความรู้ความเข้าใจในการปลูกข้าวโพดอย่างถูกต้องที่จะส่งผลดีต่อผลผลิตและสิ่งแวดล้อม	งานส่งเสริมการเกษตรสำนักปลัด
รวม	๑๔ โครงการ	-	-	๓๐,๐๐๐	๓๐,๐๐๐	๓๐,๐๐๐	๓๐,๐๐๐	๓๐,๐๐๐	-	-	-

รายละเอียดโครงการพัฒนา
แผนพัฒนาท้องถิ่น (พ.ศ. ๒๕๖๖ -๒๕๗๐) เทศบาลตำบลสิริราช
แก้ไขครั้งที่ ๒/๒๕๖๖

แบบ ผ. ๐๒

- ก. ยุทธศาสตร์ชาติ ๒๐ ปี ยุทธศาสตร์ที่ ๖ ด้านการพัฒนาและเสริมสร้างศักยภาพทรัพยากรมนุษย์
- ข. แผนพัฒนาเศรษฐกิจและสังคมแห่งชาติ ฉบับที่ ๑๓ หมายความว่า ๑๓ ไทยมีภาครัฐที่ทันสมัย มีประสิทธิภาพ และตอบโจทย์ประชาชน
- ค. Sustainable Development Goals : SDGs เป้าหมายที่ ๑๑ ทำให้เมืองและการตั้งถิ่นฐานของมนุษย์มีความครอบคลุม ปลอดภัย มีภูมิคุ้มกันและยั่งยืน
- ง. ยุทธศาสตร์จังหวัด ประเด็นยุทธศาสตร์ที่ ๑ การพัฒนาและยกระดับคุณภาพชีวิต เสริมสร้างความมั่นคง ปลอดภัยเพื่อสังคมและคุณภาพชีวิตที่ดี
- จ. ยุทธศาสตร์การพัฒนาขององค์กรปกครองส่วนท้องถิ่นในเขตจังหวัด ยุทธศาสตร์ที่ ๕ ด้านการบริหารและพัฒนาองค์กร
๕. ยุทธศาสตร์ด้านการบริหารและพัฒนาองค์กร

๕.๑ กลยุทธ์การพัฒนาบุคลากรท้องถิ่น

(๑) แผนงานบริหารทั่วไป

ที่	โครงการ	วัตถุประสงค์	เป้าหมาย (ผลผลิตของ โครงการ)	งบประมาณ					ตัวชี้วัด (KPI)	ผลที่คาดว่าจะ ได้รับ	หน่วยงาน รับผิดชอบ หลัก
				๒๕๖๖ (บาท)	๒๕๖๗ (บาท)	๒๕๖๘ (บาท)	๒๕๖๙ (บาท)	๒๕๗๐ (บาท)			
๑	โครงการฝึกอบรมให้ความรู้การจัดหาพัสดุตามพระราชบัญญัติการจัดซื้อจัดจ้างและการบริหารพัสดุภาครัฐ พ.ศ. ๒๕๖๐	- เพื่อให้เกิดความรู้ความเข้าใจในพระราชบัญญัติการจัดซื้อจัดจ้างและการบริหารพัสดุภาครัฐ พ.ศ. ๒๕๖๐	- คณะบริหาร,สมาชิกสภาเทศบาลตำบลสิริราช, พนักงานเทศบาล,และพนักงานจ้างเทศบาลตำบลสิริราช จำนวน ๕๐ คน	๓๕,๐๐๐	๓๕,๐๐๐	๓๕,๐๐๐	๓๕,๐๐๐	๓๕,๐๐๐	ร้อยละ ๗๐ ของความถูกต้องในการปฏิบัติงานด้านการจัดหาพัสดุตามพระราชบัญญัติการจัดซื้อจัดจ้างและการบริหารพัสดุภาครัฐ	- ช่วยลดความผิดพลาดในการปฏิบัติงานให้นำความรู้ไปเป็นแนวทางในการปฏิบัติงานได้อย่างถูกต้องตามกฎหมายระเบียบที่เกี่ยวข้องได้อย่างถูกต้องตามกฎระเบียบที่เกี่ยวข้อง	กองคลัง

ที่	โครงการ	วัตถุประสงค์	เป้าหมาย (ผลผลิตของ โครงการ)	งบประมาณ					ตัวชี้วัด (KPI)	ผลที่คาดว่าจะ ได้รับ	หน่วยงาน รับผิดชอบ หลัก
				๒๕๖๖ (บาท)	๒๕๖๗ (บาท)	๒๕๖๘ (บาท)	๒๕๖๙ (บาท)	๒๕๗๐ (บาท)			
๒	โครงการฝึกอบรมเชิง ปฏิบัติการเพิ่ม ประสิทธิภาพการบันทึก บัญชีด้วยระบบ คอมพิวเตอร์ของเทศบาล ตำบลสิริราช (e-laas)	- เพื่อสร้างความรู้ความเข้าใจ เกี่ยวกับการบันทึกบัญชีด้วยระบบ คอมพิวเตอร์(e-laas) ของกองช่าง สำนักปลัดเทศบาลตำบลสิริราช เพื่อนำไปปฏิบัติงานได้ทุกระบบ ตำบลสิริราช (e-laas)	- คณะบริหารและสมาชิกสภา เทศบาลพนักงานเทศบาลที่ ปฏิบัติงานในการปฏิบัติงาน ด้านระบบบัญชี e-laas จำนวน ๕๐ คน	๑๒,๐๐๐	-	-	-	-	ร้อยละ ๗๐ ลดข้อผิดพลาด การวางฎีกา เบิกจ่ายเงิน และด้านพัสดุ ในระบบ e-laas	- การปฏิบัติงานด้านการ วางฎีกาเบิกจ่ายเงินและ ด้านพัสดุเป็นไปด้วยความ ถูกต้องครบถ้วน	กองคลัง
๓	โครงการวันเทศบาล	- เพื่อให้พนักงานเทศบาล ได้ ตระหนักถึงความสำคัญของ การปกครองท้องถิ่น โดยเฉพาะ การปกครองท้องถิ่นรูปแบบ เทศบาลคลอจจนให้บุคลากรต่างๆ ได้มองเห็นความสำคัญ ของการ บริการและการอำนวยความสะดวก สร้างความเป็นธรรมชาติความเสมอภาค ให้กับประชาชนที่มาใช้บริการ ของเทศบาล	- ข้าราชการและเจ้าหน้าที่ เทศบาล และประชาชนทั่วไป	๑๐,๐๐๐	๑๐,๐๐๐	๑๐,๐๐๐	๑๐,๐๐๐	๑๐,๐๐๐	จำนวนผู้เข้าร่วม กิจกรรม	๑. ประชาชนได้รับทราบ ข้อมูลข่าวสาร ผลงานและ กิจกรรม ต่าง ๆ ของ เทศบาลในรอบปีที่ผ่านมา ๒. คณะผู้บริหาร สมาชิก สภาเทศบาล พนักงาน เทศบาล ถูกจ้าง พนักงานจ้าง คลอจจน ประชาชนได้ตระหนักถึง ความสำคัญของเทศบาล ก่อให้เกิดความร่วมมือ ร่วมใจเกิดความสัมพันธ์ สมานสามัคคี ๓. ประชาชนมีความ สัมพันธ์ที่ดีกับเทศบาล	งานบริหาร ทั่วไป สำนักปลัด

ที่	โครงการ	วัตถุประสงค์	เป้าหมาย (ผลผลิตของ โครงการ)	งบประมาณ					ตัวชี้วัด (KPI)	ผลที่คาดว่าจะ ได้รับ	หน่วยงาน รับผิดชอบ หลัก
				๒๕๖๖ (บาท)	๒๕๖๗ (บาท)	๒๕๖๘ (บาท)	๒๕๖๙ (บาท)	๒๕๗๐ (บาท)			
๕	โครงการฝึกอบรมและถ่ายทอดความรู้บุคลากรภายในองค์กร (อบรมวินัยเบื้องต้นแก่พนักงานท้องถิ่น)	๑. เพื่อเผยแพร่ความรู้ให้พนักงานส่วนท้องถิ่นได้รู้จักและรักษาวินัยเบื้องต้น ๒. เพื่อพัฒนาและเพิ่มพูนความรู้และทักษะให้พนักงานท้องถิ่นนำไปปรับปรุงประยุกต์ใช้เป็นหลักในการปฏิบัติงาน ๓. เพื่อประหยัดค่าใช้จ่ายให้องค์กรปกครองส่วนท้องถิ่นไม่ต้องจัดส่งไปยังส่วนกลาง ๔. เพื่อให้การปฏิบัติงานองค์กรปกครองส่วนท้องถิ่นเป็นไปอย่างถูกต้อง ตามระเบียบและมีประสิทธิภาพเพิ่มขึ้น ๕. เพื่อให้พนักงานส่วนท้องถิ่นสามารถพัฒนาความรู้เพิ่มเติมที่มีประสิทธิภาพ ทั้งด้านการบริหารจัดการด้านบุคลากร ด้านวิชาการ ด้านธุรการฯ	- พนักงานเทศบาลลูกจ้างประจำ/พนักงานจ้าง	-	-	-	-	๑๒,๐๐๐	ร้อยละ ๘๐ ของผู้เข้ารับการฝึกอบรมได้รับความรู้เข้าใจเกี่ยวกับวินัยเบื้องต้น	๑. ผู้เข้ารับการอบรมได้พัฒนาขีดความสามารถแก่ตนเอง ----- ในการปฏิบัติราชการให้เกิดผลสัมฤทธิ์ต่อภารกิจของเทศบาลและการปฏิบัติหน้าที่ราชการภายใต้กรอบของวินัยข้าราชการ ๒. ผู้เข้ารับการอบรมมีแนวทางในการเสริมสร้างความสมดุลระหว่างชีวิตและการทำงานทำให้เกิดความสุขในการทำงาน ๓. ผู้เข้ารับการอบรมมีความเข้าใจของการทำงานมีคุณธรรม จริยธรรม	งานบริหารทั่วไป สำนักปลัด

ที่	โครงการ	วัตถุประสงค์	เป้าหมาย (ผลผลิตของ โครงการ)	งบประมาณ					ตัวชี้วัด (KPI)	ผลที่คาดว่าจะ ได้รับ	หน่วยงาน รับผิดชอบ หลัก
				๒๕๖๖ (บาท)	๒๕๖๗ (บาท)	๒๕๖๘ (บาท)	๒๕๖๙ (บาท)	๒๕๗๐ (บาท)			
๕	โครงการอบรม คุณธรรมและจริยธรรม แก่บุคลากรของ เทศบาลตำบลสิริราช	๑. เพื่อสร้างเสริมคุณธรรมและ จริยธรรมของพนักงาน ๒. เพื่อให้พนักงานมีความรู้ความ เข้าใจ ในเรื่องศีลธรรมสามารถ นำมาใช้ในการปฏิบัติงานและอยู่ รวมกันอย่างมีความสุข ๓. เพื่อให้พนักงานรู้จักการทำงาน เป็นทีม เกิดความรักความสามัคคี ภายในองค์กร	- พนักงานเทศบาลและ พนักงานจ้าง เทศบาลตำบล สิริราช	๑๐,๐๐๐	๑๐,๐๐๐	๑๐,๐๐๐	๑๐,๐๐๐	๑๐,๐๐๐	จำนวน ผู้เข้าร่วมโครงการ	๑. พนักงานมีคุณธรรมและ จริยธรรมในการปฏิบัติงาน ๒. พนักงานมีความรู้ ความเข้าใจ ในเรื่อง ศีลธรรมสามารถนำไปใช้ ในการปฏิบัติงานและอยู่ รวมกันอย่างมีความสุข ๓. พนักงานรู้จักการทำงาน เป็นทีม เกิดความรัก ความสามัคคีภายในองค์กร	งานทรัพยากร บุคคล สำนักปลัด
๖	โครงการเผยแพร่ข้อมูล ข่าวสารด้านการจัดซื้อ- จัดจ้าง	- เพื่อให้ประชาชนได้รับทราบข้อมูล ข่าวสารเกี่ยวกับการจัดซื้อจัดจ้าง ตามโครงการและกิจกรรมต่างๆ ของเทศบาล เสริมสร้างความ โปร่งใสในการปฏิบัติราชการ สามารถตรวจสอบได้	- เผยแพร่ข้อมูลการจัดซื้อ จัดจ้าง ตามแผนงาน/โครงการ ต่างๆ ของเทศบาลตำบล สิริราชที่ดำเนินการ ตามพระราชบัญญัติการจัดซื้อ จัดจ้างและการบริหารพัสดุ ภาครัฐ พ.ศ. ๒๕๖๐	๐	๐	๐	๐	๐	เผยแพร่ข้อมูล ข่าวสารเกี่ยว กับการจัดซื้อ จัดจ้างไม่น้อยกว่า ๓ ช่องทาง	- ประชาชนได้เข้าถึงข้อมูล ข่าวสารเกี่ยวกับการจัดซื้อ จัดจ้างไม่น้อยกว่าร้อยละ ๗๐ ของโครงการที่จัดซื้อ จัดจ้างทั้งหมด	กองคลัง

ที่	โครงการ	วัตถุประสงค์	เป้าหมาย (ผลผลิตของ โครงการ)	งบประมาณ					ตัวชี้วัด (KPI)	ผลที่คาดว่าจะ ได้รับ	หน่วยงาน รับผิดชอบ หลัก
				๒๕๖๖ (บาท)	๒๕๖๗ (บาท)	๒๕๖๘ (บาท)	๒๕๖๙ (บาท)	๒๕๗๐ (บาท)			
๗	โครงการสนับสนุนให้ภาคประชาชนมีส่วนร่วมตรวจสอบการปฏิบัติหรือการบริหารราชการตามช่องทางที่สามารถดำเนินการได้	- เพื่อเกิดความโปร่งใสตรวจสอบ ได้การใช้งบประมาณอย่างคุ้มค่า ปฏิบัติงานถูกต้องตามระเบียบ	- ประชาชนในเขตเทศบาล ตำบลสิริราช	๐	๐	๐	๐	๐	ร้อยละ ๗๐ การบริหารด้าน การเงินการคลัง และงบประมาณ ภาพการเบิกจ่าย ถูกต้อง รวดเร็ว เกิดความประหยัด เสริมสร้างการมี ส่วนร่วมของ ประชาชนในพื้นที่	- เพื่อให้เกิดความโปร่งใส สามารถตรวจสอบได้การใช้ งบประมาณอย่างคุ้มค่า ถูกต้องตามระเบียบที่ เกี่ยวข้องเปิดโอกาสให้ ประชาชนสามารถตรวจ สอบความถูกต้องได้	กองคลัง
๘	โครงการควบคุมการเบิกจ่ายเงินตามเทศบัญญัติงบประมาณรายจ่ายประจำปี	- เพื่อให้ประชาชนได้รับทราบ ข้อมูลข่าวสารเกี่ยวกับการจัดซื้อ- จัดจ้างตามโครงการและกิจกรรม ต่างๆของเทศบาล เสริมสร้าง ความโปร่งใสในการปฏิบัติราชการ สามารถตรวจสอบได้	- เผยแพร่ข้อมูลการจัดซื้อ- จัดจ้าง ตามแผนงาน/โครงการ ต่างๆ ของเทศบาลตำบล สิริราชที่ดำเนินการตาม พระราชบัญญัติการจัดซื้อ จัดจ้างและการบริหารพัสดุ ภาครัฐพ.ศ. ๒๕๖๐.	-	-	๐	-	-	- ร้อยละ ๗๐ ของบุคลากรให้ มีความรู้ความ เข้าใจในการ ปฏิบัติตาม ระเบียบประกาศ และหนังสือสั่งการ ที่เกี่ยวข้อง	- เพื่อลดความผิดพลาดใน การปฏิบัติงานที่อาจจะทำ ให้เกิดความเสียหายแก่ ทางราชการ	กองคลัง
รวม	๘ โครงการ	-	-	๔๗,๐๐๐	๓๕,๐๐๐	๓๕,๐๐๐	๓๕,๐๐๐	๔๗,๐๐๐	-	-	-

ก. ยุทธศาสตร์ชาติ ๒๐ ปี ยุทธศาสตร์ที่ ๖ ด้านการพัฒนาและเสริมสร้างศักยภาพทรัพยากรมนุษย์

ข. แผนพัฒนาเศรษฐกิจและสังคมแห่งชาติ ฉบับที่ ๑๓ หมายความว่า ๑๓ ไทยมีภาครัฐที่ทันสมัย มีประสิทธิภาพ และตอบโจทย์ประชาชน

ค. Sustainable Development Goals : SDGs เป้าหมายที่ ๑๑ ทำให้เมืองและการตั้งถิ่นฐานของมนุษย์มีความครอบคลุม ปลอดภัย มีภูมิคุ้มกันและยั่งยืน

ง. ยุทธศาสตร์จังหวัด ประเด็นยุทธศาสตร์ที่ ๑ การพัฒนาและยกระดับคุณภาพชีวิต เสริมสร้างความมั่นคง ปลอดภัยเพื่อสังคมและคุณภาพชีวิตที่ดี

จ. ยุทธศาสตร์การพัฒนาขององค์กรปกครองส่วนท้องถิ่นในเขตจังหวัด ยุทธศาสตร์ที่ ๕ ด้านการบริหารและพัฒนาองค์กร

๕. ยุทธศาสตร์ด้านการบริหารและพัฒนาองค์กร

๕.๒ กลยุทธ์การพัฒนางาน เครื่องมือ เครื่องใช้ และสถานที่ปฏิบัติงาน

(๑) แผนงานบริหารทั่วไป

ที่	โครงการ	วัตถุประสงค์	เป้าหมาย (ผลผลิตของ โครงการ)	งบประมาณ					ตัวชี้วัด (KPI)	ผลที่คาดว่าจะ ได้รับ	หน่วยงาน รับผิดชอบ หลัก
				๒๕๖๖ (บาท)	๒๕๖๗ (บาท)	๒๕๖๘ (บาท)	๒๕๖๙ (บาท)	๒๕๗๐ (บาท)			
๓	โครงการจัดทำแผนที่ภาษี และทะเบียนทรัพย์สิน และการจัดทำฐานข้อมูล ในการจัดเก็บรายได้ของ องค์กรปกครองส่วน ท้องถิ่น	๑.เพื่อจัดทำแผนที่ภาษี และทะเบียนทรัพย์สิน และบัญชีภาษีที่ดินและ สิ่งปลูกสร้าง ภาตส.๑, ภาตส.๒, ภาตส.๓, ภาตส.๕, ภาตส.๖, ภาตส.๗ ภาตส.๘, ภาตส.๙, ภาตส.๑๐ ภาตส.๑๑ ให้เป็นไปตามที่ พระราชบัญญัติภาษี ที่ดินและสิ่งปลูกสร้าง พ.ศ.๒๕๖๒	๑.ทำให้ทราบค่างบที่ตั้ง แปลงที่ดิน เจ้าของที่ดินและ พื้นที่ ที่ใช้ประโยชน์ของที่ดิน ได้ง่ายขึ้น ๒.ทำให้การสำรวจข้อมูล เพื่อใช้ในการประเมินเพื่อ จัดเก็บภาษีที่ดินและสิ่ง ปลูกสร้าง และภาษีป้ายได้ง่าย ขึ้นและรวดเร็ว ๓.ทำให้การจัดเก็บภาษีในเขต เทศบาลตำบลวิเศษได้รวดเร็ว และเป็นธรรม	๑๒๐,๐๐๐	-	-	-	-	ร้อยละ ๘๐ การจัดทำบัญชี ที่ดินและสิ่ง ปลูกสร้างและ การประเมินให้ เสร็จตามหัว เวลาที่กฎหมาย กำหนด	- การจัดทำบัญชีที่ดินและ สิ่งปลูกสร้างและ การประเมินให้เสร็จตามหัว เวลาที่กฎหมายกำหนด	กองคลัง

ที่	โครงการ	วัตถุประสงค์	เป้าหมาย (ผลผลิตของ โครงการ)	งบประมาณ					ตัวชี้วัด (KPI)	ผลที่คาดว่าจะ ได้รับ	หน่วยงาน รับผิดชอบ หลัก
				๒๕๖๖ (บาท)	๒๕๖๗ (บาท)	๒๕๖๘ (บาท)	๒๕๖๙ (บาท)	๒๕๗๐ (บาท)			
๑	โครงการจัดทำแผนที่ภาษีและทะเบียนทรัพย์สิน และการจัดทำฐานข้อมูลในการจัดเก็บรายได้ขององค์กรปกครองส่วนท้องถิ่น (ต่อ)	๒. เพื่อเป็นการซักซ้อมและทำความเข้าใจข้อมูลที่ได้ออกสำรวจภาคสนามก่อนที่จะจัดทำจดหมายนำส่งบัญชีที่ดินและสิ่งปลูกสร้างให้ผู้มีทรัพย์สินในพื้นที่ของเทศบาลตำบลสิริราช ๓. เพื่อเพิ่มประสิทธิภาพในการจัดเก็บรายได้ ๔. เพื่อปฏิบัติตามระเบียบกระทรวงมหาดไทยว่าด้วยแผนที่ภาษีและทะเบียนทรัพย์สินขององค์กรปกครองส่วนท้องถิ่น พ.ศ. ๒๕๕๐									
๒	โครงการรับชำระภาษี	- เพื่อเป็นการอำนวยความสะดวกในการชำระภาษีและเป็นการเพิ่มประสิทธิภาพการจัดเก็บรายได้ของเทศบาลให้จัดเก็บครบถ้วนและเป็นธรรม	กองคลัง ฝ่ายพัฒนารายได้ เทศบาลตำบลสิริราชจะดำเนินการออกให้บริการรับชำระภาษีในเขตเทศบาลตำบลสิริราช	๓๐,๐๐๐	๓๐,๐๐๐	๓๐,๐๐๐	๓๐,๐๐๐	๓๐,๐๐๐	ร้อยละ ๗๐ ทำให้ประชาชนในพื้นที่ได้รับความสะดวกในการเสียภาษีและเสียภาษีไม่เกินเวลากำหนดชำระ	- เป็นการเพิ่มรายได้ให้เทศบาลและลดขั้นตอนการปฏิบัติงานทำให้ประชาชนมีความพึงพอใจในการออกบริการจัดเก็บภาษี	กองคลัง

ที่	โครงการ	วัตถุประสงค์	เป้าหมาย (ผลผลิตของ โครงการ)	งบประมาณ					ตัวชี้วัด (KPI)	ผลที่คาดว่าจะ ได้รับ	หน่วยงาน รับผิดชอบ หลัก
				๒๕๖๖ (บาท)	๒๕๖๗ (บาท)	๒๕๖๘ (บาท)	๒๕๖๙ (บาท)	๒๕๗๐ (บาท)			
๓	โครงการฝึกอบรมให้ความรู้การจัดการพัสดุตามพระราชบัญญัติการจัดซื้อจัดจ้างและการบริหารพัสดุภาครัฐ พ.ศ. ๒๕๖๐	- เพื่อให้เกิดความรู้ความเข้าใจในพระราชบัญญัติการจัดซื้อจัดจ้างและการบริหารพัสดุภาครัฐ พ.ศ. ๒๕๖๐	- คณะบริหาร,สมาชิกสภาเทศบาลตำบลสิริราช, พนักงานเทศบาล, และพนักงานจ้างเทศบาลตำบลสิริราช จำนวน ๕๐ คน	๑๕,๐๐๐	๑๕,๐๐๐	๑๕,๐๐๐	๑๕,๐๐๐	๑๕,๐๐๐	ร้อยละ ๗๐ ของความถูกต้องในการปฏิบัติงานด้านการจัดหาพัสดุตามพระราชบัญญัติการจัดซื้อจัดจ้างและการบริหารพัสดุภาครัฐ	- ช่วยลดความผิดพลาดในการปฏิบัติงานให้น้อยลงและนำความรู้ไปเป็นแนวทางในการปฏิบัติงานได้อย่างถูกต้องตามกฎหมายระเบียบที่เกี่ยวข้องได้อย่างถูกต้องตามกฎหมายระเบียบที่เกี่ยวข้อง	กองคลัง
๔	โครงการส่งเสริมสนับสนุนการดำเนินการจัดทำระบบบัญชีคอมพิวเตอร์ขององค์กรปกครองส่วนท้องถิ่น (e-laas)	- เพื่อให้เกิดความรวดเร็วในการวางฎีกาเบิกจ่ายเงินรับเงินและทำงานในระบบต่าง ๆ ของ (e-laas) สามารถเข้าใช้งานในระบบได้ภายในระยะเวลาที่กำหนด	- วางระบบสายสัญญาณ Internet พร้อมอุปกรณ์ต่อพ่วง เพื่อใช้งานในระบบ e-laas	๒๐๐,๐๐๐	-	-	-	-	ร้อยละ ๗๐ การเข้าใช้งานในระบบบัญชี e-laas ได้โดยไม่มีการขาดหายของสัญญาณ Internet	- เพื่อให้การเข้าใช้งานระบบ e-laas เกิดความรวดเร็วและมีประสิทธิภาพ	กองคลัง
๕	โครงการฝึกอบรมเชิงปฏิบัติการเพิ่มประสิทธิภาพการบันทึกบัญชีด้วยระบบคอมพิวเตอร์ของเทศบาลตำบลสิริราช (e-laas)	- เพื่อสร้างความรู้ความเข้าใจเกี่ยวกับการบันทึกบัญชีด้วยระบบคอมพิวเตอร์ (e-laas) ของกองช่าง สำนักปลัดเทศบาลตำบลสิริราช เพื่อนำไปปฏิบัติงานได้ทุกระบบ	- คณะบริหารและสมาชิกสภาเทศบาลพนักงานเทศบาลที่ปฏิบัติงานในการปฏิบัติงานด้านระบบบัญชี e-laas จำนวน ๕๐ คน	๑๒,๐๐๐	-	-	-	-	ร้อยละ ๗๐ ลดข้อผิดพลาดการวางฎีกาเบิกจ่ายเงินและด้านพัสดุในระบบ e-laas	- การปฏิบัติงานด้านการวางฎีกาเบิกจ่ายเงินและด้านพัสดุเป็นไปด้วยความถูกต้องครบถ้วน	กองคลัง

ที่	โครงการ	วัตถุประสงค์	เป้าหมาย (ผลผลิตของ โครงการ)	งบประมาณ					ตัวชี้วัด (KPI)	ผลที่คาดว่าจะ ได้รับ	หน่วยงาน รับผิดชอบ หลัก
				๒๕๖๖ (บาท)	๒๕๖๗ (บาท)	๒๕๖๘ (บาท)	๒๕๖๙ (บาท)	๒๕๗๐ (บาท)			
๖	โครงการวันเทศบาล	- เพื่อให้พนักงานเทศบาล ได้ตระหนักถึงความสำคัญของการปกครองท้องถิ่น โดยเฉพาะการปกครองท้องถิ่นรูปแบบเทศบาล ตลอดจนให้บุคลากรต่างๆ ได้มองเห็นความสำคัญ ของการบริการและการอำนวยความสะดวก สร้างความเป็นธรรมความเสมอภาค ให้กับประชาชนที่มาใช้บริการของเทศบาล	- ข้าราชการและเจ้าหน้าที่เทศบาล และประชาชนทั่วไป	๑๐,๐๐๐	๑๐,๐๐๐	๑๐,๐๐๐	๑๐,๐๐๐	๑๐,๐๐๐	จำนวนผู้เข้าร่วมกิจกรรม	๑. ประชาชนได้รับทราบข้อมูลข่าวสาร ผลงานและกิจกรรม ต่าง ๆ ของเทศบาลในรอบปีที่ผ่านมา ๒. คณะผู้บริหาร สมาชิกสภาเทศบาล พนักงานเทศบาล ลูกจ้าง พนักงานจ้าง ตลอดจนประชาชนได้ตระหนักถึงความสำคัญ ของเทศบาล ก่อให้เกิดความร่วมมือร่วมใจเกิดความสัมพันธ์ สนิทสามัคคี ๓. ประชาชนมีความสัมพันธ์ที่ดีกับเทศบาล	งานบริหาร ทั่วไป สำนักปลัด

ที่	โครงการ	วัตถุประสงค์	เป้าหมาย (ผลผลิตของ โครงการ)	งบประมาณ					ตัวชี้วัด (KPI)	ผลที่คาดว่าจะ ได้รับ	หน่วยงาน รับผิดชอบ หลัก
				๒๕๖๖ (บาท)	๒๕๖๗ (บาท)	๒๕๖๘ (บาท)	๒๕๖๙ (บาท)	๒๕๗๐ (บาท)			
๗	โครงการฝึกอบรมและถ่ายทอดความรู้บุคลากรภายในองค์กร (อบรมวินัยเบื้องต้นแก่พนักงานท้องถิ่น)	<p>๓. เพื่อเผยแพร่ความรู้ให้พนักงานส่วนท้องถิ่นได้รู้จักและรักษาวินัยเบื้องต้น</p> <p>๒. เพื่อพัฒนาและเพิ่มพูนความรู้และทักษะให้พนักงานท้องถิ่นนำไปปรับปรุงประยุกต์ใช้เป็นหลักในการปฏิบัติงาน</p> <p>๓. เพื่อประหยัดค่าใช้จ่ายให้องค์กรปกครองส่วนท้องถิ่นไม่ต้องจัดส่งไปยังส่วนกลาง</p> <p>๔. เพื่อให้การปฏิบัติงานองค์กรปกครองส่วนท้องถิ่นเป็นไปอย่างถูกต้อง ตามระเบียบและมีประสิทธิภาพเพิ่มขึ้น</p> <p>๕. เพื่อให้พนักงานส่วนท้องถิ่นสามารถพัฒนาความรู้เพิ่มเติมที่มีประสิทธิภาพ ทั้งด้านการบริหารจัดการด้านบุคลากร ด้านวิชาการ ด้านธุรการฯ</p>	- พนักงานเทศบาลลูกจ้างประจำ/พนักงานจ้าง	-	-	-	-	๑๒,๐๐๐	ร้อยละ ๘๐ ของผู้เข้ารับการฝึกอบรมได้รับความรู้เข้าใจเกี่ยวกับวินัยเบื้องต้น	<p>๓. ผู้เข้ารับการอบรมได้พัฒนาขีดความสามารถ เสนอ เวนรท เรจต เจ</p> <p>.....</p> <p>ในการปฏิบัติราชการให้เกิดผลสัมฤทธิ์ต่อภารกิจของเทศบาลและการปฏิบัติหน้าที่ราชการภายใต้กรอบของวินัยข้าราชการ</p> <p>๒. ผู้เข้ารับการอบรมมีแนวทางในการเสริมสร้างความสมดุลระหว่างชีวิตและการทำงานทำให้เกิดความสุขในการทำงาน</p> <p>๓. ผู้เข้ารับการอบรมมีความเข้าใจของการทำงาน มีคุณธรรม จริยธรรม</p>	งานบริหารทั่วไป สำนักปลัด

ที่	โครงการ	วัตถุประสงค์	เป้าหมาย (ผลผลิตของ โครงการ)	งบประมาณ					ตัวชี้วัด (KPI)	ผลที่คาดว่าจะ ได้รับ	หน่วยงาน รับผิดชอบ หลัก
				๒๕๖๖ (บาท)	๒๕๖๗ (บาท)	๒๕๖๘ (บาท)	๒๕๖๙ (บาท)	๒๕๗๐ (บาท)			
๘	โครงการอบรม คุณธรรมและจริยธรรม แก่บุคลากรของ เทศบาลตำบลสิริราช	๑. เพื่อสร้างเสริมคุณธรรมและ จริยธรรมของพนักงาน ๒. เพื่อให้พนักงานมีความรู้ความ เข้าใจ ในเรื่องศีลธรรมสามารถ นำมาใช้ในการปฏิบัติงานและอยู่ รวมกันอย่างมีความสุข ๓. เพื่อให้พนักงานรู้จักการทำงาน เป็นทีม เกิดความรักความสามัคคี ภายในองค์กร.	- พนักงานเทศบาลและ พนักงานจ้าง เทศบาลตำบล สิริราช.	๑๐,๐๐๐	๑๐,๐๐๐	๑๐,๐๐๐	๑๐,๐๐๐	๑๐,๐๐๐	จำนวน ผู้เข้าร่วมโครงการ	๑. พนักงานมีคุณธรรมและ จริยธรรมในการปฏิบัติงาน ๒. พนักงานมีความรู้ ความเข้าใจ ในเรื่อง ศีลธรรมสามารถนำไปใช้ใน การปฏิบัติงานและอยู่ รวมกันอย่างมีความสุข ๓. พนักงานรู้จักการทำงาน เป็นทีม เกิดความรัก ความสามัคคีภายในองค์กร	งานทรัพยากร บุคคล สำนักปลัด
๙	โครงการเผยแพร่ข้อมูล ข่าวสารด้านการจัดซื้อ - จัดจ้าง	- เพื่อให้ประชาชนได้รับทราบข้อมูล ข่าวสารเกี่ยวกับการจัดซื้อจัดจ้าง ตามโครงการและกิจกรรมต่างๆ ของเทศบาล เสริมสร้างความ โปร่งใสในการปฏิบัติราชการ สามารถตรวจสอบได้	- เผยแพร่ข้อมูลการจัดซื้อ จัดจ้าง ตามแผนงาน/โครงการ ต่างๆ ของเทศบาลตำบล สิริราชที่ดำเนินการ ตามพระราชบัญญัติการจัดซื้อ จัดจ้างและการบริหารพัสดุ ภาครัฐ พ.ศ. ๒๕๖๐	๐	๐	๐	๐	๐	เผยแพร่ข้อมูล ข่าวสารเกี่ยว กับการจัดซื้อ จัดจ้างไม่น้อยกว่า ๓ ช่องทาง	- ประชาชนได้เข้าถึงข้อมูล ข่าวสารเกี่ยวกับการจัดซื้อ จัดจ้างไม่น้อยกว่าร้อยละ ๗๐ ของโครงการที่จัดซื้อ จัดจ้างทั้งหมด	กองคลัง

ที่	โครงการ	วัตถุประสงค์	เป้าหมาย (ผลผลิตของ โครงการ)	งบประมาณ					ตัวชี้วัด (KPI)	ผลที่คาดว่าจะ ได้รับ	หน่วยงาน รับผิดชอบ หลัก
				๒๕๖๖ (บาท)	๒๕๖๗ (บาท)	๒๕๖๘ (บาท)	๒๕๖๙ (บาท)	๒๕๗๐ (บาท)			
๑๐	โครงการสนับสนุนให้ภาคประชาชนมีส่วนร่วมตรวจสอบการปฏิบัติหรือการบริหารราชการตามช่องทางที่สามารถดำเนินการได้	- เพื่อเกิดความโปร่งใสตรวจสอบได้การใช้งบประมาณอย่างคุ้มค่าปฏิบัติงานถูกต้องตามระเบียบ	- ประชาชนในเขตเทศบาลตำบลสิริราช	๐	๐	๐	๐	๐	ร้อยละ ๗๐ การบริหารด้านการเงินการคลังและงบประมาณ และการเบิกจ่าย ถูกต้อง รวดเร็ว เกิดความประหยัด เสริมสร้างการมีส่วนร่วมของประชาชนในพื้นที่	- เพื่อให้เกิดความโปร่งใสสามารถตรวจสอบได้การใช้งบประมาณอย่างคุ้มค่าถูกต้องตามระเบียบที่เกี่ยวข้องเปิดโอกาสให้ประชาชนสามารถตรวจสอบความถูกต้องได้	กองคลัง
๑๑	โครงการควบคุมการเบิกจ่ายเงินตามเทศบัญญัติงบประมาณรายจ่ายประจำปี	- เพื่อให้ประชาชนได้รับทราบข้อมูลข่าวสารเกี่ยวกับการจัดซื้อจัดจ้างตามโครงการและกิจกรรมต่างๆของเทศบาล เสริมสร้างความโปร่งใสในการปฏิบัติราชการสามารถตรวจสอบได้	- เผยแพร่ข้อมูลการจัดซื้อจัดจ้าง ตามแผนงาน/โครงการต่างๆ ของเทศบาลตำบลสิริราชที่ดำเนินการตามพระราชบัญญัติการจัดซื้อจัดจ้างและการบริหารพัสดุภาครัฐพ.ศ. ๒๕๖๐	-	-	๐	-	-	- ร้อยละ ๗๐ ของบุคลากรที่มีความรู้ความเข้าใจในการปฏิบัติตามระเบียบประกาศและหนังสือสั่งการที่เกี่ยวข้อง	- เพื่อลดความผิดพลาดในการปฏิบัติงานที่อาจทำให้เกิดความเสียหายแก่ทางราชการ	กองคลัง
รวม	๑๑ โครงการ	-	-	๓๓๗,๐๐๐	๔๕,๐๐๐	๔๕,๐๐๐	๔๕,๐๐๐	๕๗,๐๐๐	-	-	-

ก. ยุทธศาสตร์ชาติ ๒๐ ปี ยุทธศาสตร์ที่ ๖ ด้านการพัฒนาและเสริมสร้างศักยภาพทรัพยากรมนุษย์

ข. แผนพัฒนาเศรษฐกิจและสังคมแห่งชาติ ฉบับที่ ๑๓ หมายความว่า ๑๓ ไทยมีภาครัฐที่ทันสมัย มีประสิทธิภาพ และตอบโจทย์ประชาชน

ค. Sustainable Development Goals : SDGs เป้าหมายที่ ๑๑ ทำให้เมืองและการตั้งถิ่นฐานของมนุษย์มีความครอบคลุม ปลอดภัย มีภูมิคุ้มกันและยั่งยืน

ง. ยุทธศาสตร์จังหวัด ประเด็นยุทธศาสตร์ที่ ๑ การพัฒนาและยกระดับคุณภาพชีวิต เสริมสร้างความมั่นคง ปลอดภัยเพื่อสังคมและคุณภาพชีวิตที่ดี

จ. ยุทธศาสตร์การพัฒนาขององค์กรปกครองส่วนท้องถิ่นในเขตจังหวัด ยุทธศาสตร์ที่ ๕ ด้านการบริหารและพัฒนาองค์กร

๕. ยุทธศาสตร์ด้านการบริหารและพัฒนาองค์กร

๕.๒ กลยุทธ์การพัฒนาเครื่องมือเครื่องใช้และสถานที่ปฏิบัติงาน

(๒) แผนงานอุตสาหกรรมและโยธา

ที่	โครงการ	วัตถุประสงค์	เป้าหมาย (ผลผลิตของ โครงการ)	งบประมาณ					ตัวชี้วัด (KPI)	ผลที่คาดว่าจะได้รับ	หน่วยงาน รับผิดชอบ หลัก
				๒๕๖๖ (บาท)	๒๕๖๗ (บาท)	๒๕๖๘ (บาท)	๒๕๖๙ (บาท)	๒๕๗๐ (บาท)			
๑	โครงการก่อสร้างโรงอาหาร โรงเรียนเทศบาลสิริราช หมู่ที่ ๕ บ้านสบแม่ปาง	- เพื่อให้มีสถานที่ให้เด็กใช้ รับประทานอาหารที่สะอาด ได้มาตรฐาน - เพื่อให้มีความเป็นระเบียบ เรียบร้อยเป็นสัดส่วน	- ขนาดกว้าง ๕.๐๐ เมตร ยาว ๓๒.๐๐ เมตร สูง ๔.๕๐ เมตร รายละเอียดตามแบบแปลนที่ ทต.สิริราชกำหนด	๕๐๐,๐๐๐	-	-	-	-	ศพต.ทต.สิริราช มีเด็กปฐมวัยและ ครูร้อยละ ๕๐ มาใช้บริการ รับประทานอาหาร กลางวัน ๒.แบบสำรวจ ความพึงพอใจ ของผู้ปกครอง	- มีสถานที่ที่สะอาดได้ มาตรฐานให้เด็กใช้ ในการรับประทานอาหาร ระเบียบเรียบร้อยเป็น - เพื่อให้มีความเป็น ระเบียบเรียบร้อย เป็นสัดส่วน	งานการศึกษา สำนักปลัด
๒	โครงการปรับปรุงห้อง ประชุมเทศบาลตำบลสิริราช	- เพื่อให้เกิดความสะดวก ในการปฏิบัติงาน - เพื่อให้มีความเป็นระเบียบ เรียบร้อยเป็นสัดส่วน	- ขนาดกว้าง ๑๘.๐๐ เมตร ยาว ๒๑.๐๐ เมตร	-	-	-	-	๕๙๓,๐๐๐	มีอาคารสถานที่ ที่ได้มาตรฐาน จำนวน ๑ แห่ง	- มีสถานที่ในการให้ บริการประชาชน - ประชาชนที่มาติดต่อ ราชการได้รับความสะดวก	กองช่าง

ที่	โครงการ	วัตถุประสงค์	เป้าหมาย (ผลผลิตของ โครงการ)	งบประมาณ					ตัวชี้วัด (KPI)	ผลที่คาดว่าจะ ได้รับ	หน่วยงาน รับผิดชอบ หลัก
				๒๕๖๖ (บาท)	๒๕๖๗ (บาท)	๒๕๖๘ (บาท)	๒๕๖๙ (บาท)	๒๕๗๐ (บาท)			
๓	โครงการก่อสร้างที่ปรับปรุง เด็กโรงเรียนเทศบาลสิริราช	- เพื่อให้มีสถานที่ใช้ในการเรียน การสอน - เพื่อให้มีสถานที่ในการให้บริการ แก่ประชาชน	- กว้าง ๓๐.๖๐ เมตร ยาว ๙.๐๐ เมตร หรือมี พื้นที่ไม่น้อยกว่า ๑๐๔.๕๐ ตารางเมตร	๓๔,๐๐๐	-	-	-	-	๑. เด็กปฐมวัย ร้อยละ ๔๐ ได้ แปลงพื้นที่หลัง อาหารกลางวัน ที่ สพค. ทุกวัน ๒. แบบสำรวจ ความพึงพอใจ ของผู้ปกครอง ๓. แบบสังเกต	- มีสถานที่พร้อมใช้ใ นการเรียนการสอน บริการประชาชน - มีสถานที่ในการให้ บริการแก่ประชาชน	งานการศึกษา สำนักปลัด
๔	โครงการก่อสร้างรั้วสนาม เด็กเล่นโรงเรียนเทศบาล สิริราช หมู่ที่ ๔	- เพื่อให้เกิดความปลอดภัย - เพื่อให้มีความเป็นระเบียบ เรียบร้อยเป็นสัดส่วน	- ช่วงที่ ๑ สูง ๑.๕๐ เมตร ยาวรวม ๕๙.๐๐ เมตร - ช่วงที่ ๒ สูง ๑.๗๐ เมตร ยาวรวม ๑๐๕.๐๐ เมตร รายละเอียดตามแบบแปลนที่ ทศ.สิริราช กำหนด	-	-	-	-	๕๐,๐๐๐	ความยาวรั้วของ โรงเรียน	- สนามเด็กเล่นมีความ ปลอดภัย - สถานที่มีความเป็น ระเบียบเรียบร้อยเป็น สัดส่วน	งานการศึกษา สำนักปลัด
๕	ป้ายและสัญลักษณ์แสดง สิ่งอำนวยความสะดวก	- เพื่อให้ผู้พิการหรือทุพพลภาพ และผู้สูงอายุ มองเห็นสิ่งอำนวยความสะดวก ได้ง่ายและชัดเจน	- จัดทำจัดทำป้ายและ สัญลักษณ์แสดงสิ่งอำนวยความสะดวก ความสะดวก	๒,๐๐๐	-	๒,๐๐๐	-	-	ร้อยละ ๗๐ ของ ผู้สูงอายุและ คนพิการที่มาใช้ บริการมีความ พึงพอใจ	- ผู้มาใช้บริการมองเห็น สิ่งอำนวยความสะดวก และชัดเจน	งานพัฒนา ชุมชน สำนักปลัด ๐๒๕

ที่	โครงการ	วัตถุประสงค์	เป้าหมาย (ผลผลิตของ โครงการ)	งบประมาณ					ตัวชี้วัด (KPI)	ผลที่คาดว่าจะ ได้รับ	หน่วยงาน รับผิดชอบ หลัก
				๒๕๖๖ (บาท)	๒๕๖๗ (บาท)	๒๕๖๘ (บาท)	๒๕๖๙ (บาท)	๒๕๗๐ (บาท)			
๖	ค่าใช้จ่ายในการปรับปรุง/ ซ่อมแซมอาคารเรียนและ อาคารประกอบ	- บำรุงรักษาหรือซ่อมแซม ทรัพย์สินอื่นๆ	- ซ่อมแซมอาคาร ถนน ประปา ฯลฯ	๓๕๐,๐๐๐	๓๕๐,๐๐๐	๓๕๐,๐๐๐	๓๕๐,๐๐๐	๓๕๐,๐๐๐	จำนวนพื้นที่ ในการก่อสร้าง	- โรงเรียนมีสถานที่ไว้ บริการผู้มาติดต่ออย่าง เพียงพอ	งานการศึกษา สำนักปลัด
๗	โครงการก่อสร้าง โรงจอดรถ	เพื่อให้โรงเรียนมีสถานที่จอดรถ สำหรับผู้มาติดต่อ	สร้างลานจอดรถ	-	-	-	๓๐๐,๐๐๐	-	ในการก่อสร้าง	โรงเรียนมีสถานที่ไว้ บริการผู้มาติดต่ออย่าง เพียงพอ	สำนักปลัด
๘	โครงการปรับปรุง หลังคาศูนย์พัฒนา เด็กเล็กเทศบาล ตำบลสิริราช	๑. เพื่อให้อาคารมีสภาพที่พร้อม ใช้งาน ๒. เพื่อสร้างความปลอดภัยให้กับ นักเรียนและทรัพย์สินของทาง ราชการ	ปรับปรุงหลังคาอาคารเรียน	๕๐,๐๐๐	-	๕๐,๐๐๐	-	-	พื้นที่อาคาร ที่ดำเนินการ	๑. โรงเรียนมีอาคารที่อยู่ใน สภาพสมบูรณ์ ๒. นักเรียนและทรัพย์สิน ของทางราชการได้รับความ ปลอดภัย	งานการศึกษา สำนักปลัด
๙	โครงการปรับปรุง ระบบประปาภายใน สำนักงานเทศบาล ตำบลสิริราช	๑. เพื่อให้ระบบประปาที่ใช้ใน สำนักงานมีความสะอาดและ เพียงพอ ๒. เพื่อให้บริการประชาชนที่มา ติดต่อรับบริการได้รับความสะดวก ในการรับบริการสาธารณะต่างๆ	- งานติดตั้งและเดินระบบ ประปาและไฟฟ้า - จัดซื้อครุภัณฑ์ประกอบ	-	๒๑๘,๐๐๐	-	-	-	จำนวน ๑ หลัง ความพึงพอใจ ของผู้ใช้บริการ	๑. น้ำระบบประปาที่ใช้ใน สำนักงานมีความสะอาด และเพียงพอ ๒. ประชาชนที่มาติดต่อ รับบริการได้รับความ สะดวกในการรับบริการ สาธารณะต่าง ๆ	กองช่าง

ที่	โครงการ	วัตถุประสงค์	เป้าหมาย (ผลผลิตของ โครงการ)	งบประมาณ					ตัวชี้วัด (KPI)	ผลที่คาดว่าจะ ได้รับ	หน่วยงาน รับผิดชอบ หลัก
				๒๕๖๖ (บาท)	๒๕๖๗ (บาท)	๒๕๖๘ (บาท)	๒๕๖๙ (บาท)	๒๕๗๐ (บาท)			
๓๐	โครงการก่อสร้าง ลานจอดรถบริการ ประชาชน	- เพื่อให้มีสถานที่จอดรถสำหรับผู้มาติดต่อ	- สร้างลานจอดรถขนาด กว้าง ๖.๐๐ ม. ยาว ๑๒.๐๐ ม.	-	-	-	๑๕๐,๐๐๐	-	จำนวนพื้นที่ ในการก่อสร้าง	เทศบาลตำบลสิริราชมี สถานที่ให้บริการผู้มาติดต่อ อย่างเพียงพอ	งานการศึกษา สำนักปลัด
๓๓	โครงการล้อมรั้ว สวนสนามสำนักงาน เทศบาลตำบลสิริราช	- เพื่อให้มีความเป็นระเบียบ เรียบร้อยเป็นสัดส่วน	- ล้อมรั้วสวนสนาม ยาว ๒๗๓.๒๓ ม. สูง ๑.๘๐ ม.	-	-	-	๓๓๓,๐๐๐	-	ระยะความยาว ล้อมรั้วสวนสนาม	- สำนักงานเทศบาล ตำบลสิริราชมีความ ปลอดภัย - สำนักงานเทศบาล ตำบลสิริราชมีความเป็น ระเบียบเรียบร้อยและ เป็นสัดส่วน	กองช่าง
๓๖	โครงการก่อสร้างอาคาร อเนกประสงค์โรงเรียน อนุบาลเทศบาลตำบลสิริราช	- เพื่อให้มีสถานที่ในการจัดการ เรียนการสอนนักเรียนของ โรงเรียนอนุบาลเทศบาลตำบล สิริราช	- ก่อสร้างอาคารอเนก ประสงค์ขนาดเล็กมีชั้นลอย ขนาด ๒๐ เมตร x ๔๕ เมตร ตอกเสาเข็ม แบบแปลนมาตรฐาน ของสน.ศท.	-	-	-	-	๗,๙๐๙,๕๐๐	๓ แห่ง/ปี ความพึงพอใจ ของผู้มาใช้บริการ	- มีสถานที่ในการจัดการ เรียนการสอนนักเรียนของ โรงเรียนอนุบาลเทศบาล ตำบลสิริราช	กองช่าง
รวม	๑๒ โครงการ	-	-	๖๓๖,๐๐๐	๓๖๘,๐๐๐	๒๐๒,๐๐๐	๕๑๓,๐๐๐	๘,๖๐๒,๕๐๐	-	-	-

รายละเอียดโครงการพัฒนา

แบบ ผ. ๐๒/๑

ที่นำมาจากแผนพัฒนาหมู่บ้านและแผนชุมชน (พ.ศ. ๒๕๖๖ - ๒๕๗๐)

เทศบาลตำบลสิริราช แก้วโข่ ครั้งที่ ๒/๒๕๖๖

ก. ยุทธศาสตร์ชาติ ๒๐ ปี ยุทธศาสตร์ที่ ๒ ด้านความสามารถในการแข่งขัน

ข. แผนพัฒนาเศรษฐกิจและสังคมแห่งชาติ ฉบับที่ ๑๓ หมายเหตุที่ ๕ ไทยเป็นประตูการค้าการลงทุนและยุทธศาสตร์ทางโลจิสติกส์ที่สำคัญของภูมิภาค

ค. Sustainable Development Goals : SDGs เป้าหมายที่ ๙ สร้างโครงสร้างพื้นฐานที่มีความทนทาน ส่งเสริมการพัฒนาอุตสาหกรรมที่ครอบคลุมและยั่งยืน และส่งเสริมนวัตกรรม

ง. ยุทธศาสตร์จังหวัด ประเด็นยุทธศาสตร์ที่ ๒ เมืองส่งเสริมอุตสาหกรรมการท่องเที่ยว เพื่อขับเคลื่อนเศรษฐกิจของจังหวัด

จ. ยุทธศาสตร์การพัฒนาขององค์กรปกครองส่วนท้องถิ่นในเขตจังหวัด ยุทธศาสตร์ที่ ๑ ด้านการพัฒนาโครงสร้างพื้นฐาน

๑. ยุทธศาสตร์ด้านการพัฒนาโครงสร้างพื้นฐาน

๑.๑ กลยุทธ์ การก่อสร้าง ปรับปรุง บำรุงรักษา ถนน สะพาน

(๑) แผนงานอุตสาหกรรมและการโยธา

ที่	โครงการ	วัตถุประสงค์	เป้าหมาย (ผลผลิตของโครงการ)	งบประมาณ					ตัวชี้วัด (KPI)	ผลลัพธ์ที่คาดว่าจะได้รับ	ที่มาของโครงการ	หน่วยงานรับผิดชอบหลัก
				๒๕๖๖ (บาท)	๒๕๖๗ (บาท)	๒๕๖๘ (บาท)	๒๕๖๙ (บาท)	๒๕๗๐ (บาท)				
๓	โครงการก่อสร้างถนนคอนกรีตเสริมเหล็ก (คสล.) หมู่ที่ ๓ บ้านสันดอนแก้วช่วง บ้านนายปิ่น กันอินทร์-บ้านนายโชติช่วง มณีสาร หมู่ที่ ๓ บ้านสันดอนแก้ว	- เพื่อให้การคมนาคมสัญจรไปมาได้สะดวก - เพื่อใช้ขนส่งผลผลิตทางการเกษตร	- ก่อสร้างถนนคอนกรีตเสริมเหล็ก ขนาดกว้าง ๕.๐๐ ม. ยาว ๑๑๐.๐๐ ม.หนา ๐.๑๕ ม. ไม่ลงลูกรังไหลทาง	-	-	๒๐๐,๐๐๐	-	-	๑ สาย/ปี ร้อยละความพึงพอใจของราษฎร	- ราษฎรได้รับความสะดวกปลอดภัยในการเดินทาง - การขนส่งผลผลิตทางการเกษตรสะดวกปลอดภัย	แผนพัฒนาหมู่บ้าน หมู่ที่ ๓ บ้านสันดอนแก้ว	กองช่าง

ที่	โครงการ	วัตถุประสงค์	เป้าหมาย (ผลผลิตของโครงการ)	งบประมาณ					ตัวชี้วัด (KPI)	ผลลัพธ์ที่คาดว่าจะได้รับ	ที่มาของโครงการ	หน่วยงานรับผิดชอบหลัก
				๒๕๖๖ (บาท)	๒๕๖๗ (บาท)	๒๕๖๘ (บาท)	๒๕๖๙ (บาท)	๒๕๗๐ (บาท)				
๒	โครงการก่อสร้างถนนค.ส.ถ. จากบ้านนายเพชร วงศ์ปิ่นคำ - บ้านนางเหลียว มณีสาร หมู่ที่ ๓ บ้านสันดอนแก้ว	- เพื่อให้การคมนาคมสัญจรไปมาได้สะดวก - เพื่อใช้ขนส่งผลผลิตทางการเกษตร	- กว้าง ๕.๐๐ เมตร ยาว ๓๗๐.๐๐ เมตร หนา ๐.๓๕ เมตร หรือมีพื้นที่ไม่น้อยกว่า ๒๕๐.๐๐ ตารางเมตร รายละเอียดตามแบบแปลน ทด.สิริราช กำหนด	๕๓,๐๐๐	-	-	-	-	๑ สาย/ปี ร้อยละความพึงพอใจของราษฎร	- ราษฎรได้รับความสะดวกปลอดภัยในการเดินทาง - การขนส่งผลผลิตทางการเกษตรสะดวกปลอดภัย	แผนพัฒนาหมู่บ้าน หมู่ที่ ๓ บ้านสันดอนแก้ว	กองช่าง
๓	โครงการก่อสร้างถนนหินคลุกจากถนนรอบวงแหวน - สามแยกสันป่าสัก หมู่ที่ ๓ บ้านสันดอนแก้ว	- เพื่อให้การคมนาคมสัญจรไปมาได้สะดวก - เพื่อใช้ขนส่งผลผลิตทางการเกษตร	- ขนาดกว้าง ๖.๐๐ เมตร ยาว ๓,๔๕๕.๐๐ เมตร หนา ๐.๒๐ เมตร หรือพื้นที่ไม่น้อยกว่า ๒๐,๖๗๐.๐๐ ตารางเมตร	-	-	๔,๒๒๙,๐๐๐	-	-	๑ สาย/ปี ร้อยละความพึงพอใจของราษฎร	- ราษฎรได้รับความสะดวกปลอดภัยในการเดินทาง - การขนส่งผลผลิตทางการเกษตรสะดวกปลอดภัย	แผนพัฒนาหมู่บ้าน หมู่ที่ ๓ บ้านสันดอนแก้ว	กองช่าง
๔	โครงการก่อสร้างถนนคอนกรีตเสริมเหล็ก หมู่ที่ ๒ บ้านด่าน	สัญจรไปมาได้สะดวก - เพื่อใช้ขนส่งผลผลิตทางการเกษตร	- จุดที่ ๓ ข้างบ้านนายสนั่น ลือทรงธรรม มีจรรยาจกว้าง ๓.๐๐ เมตร ยาว ๓๔.๐๐ เมตร หนา ๐.๓๕ เมตร หรือพื้นที่ไม่น้อยกว่า ๓๓๕.๐๐ ตารางเมตร	๔๐๘,๐๐๐	-	-	-	-	ร้อยละความพึงพอใจของราษฎร	- ราษฎรได้รับความสะดวกปลอดภัยในการเดินทาง - การขนส่งผลผลิตทางการเกษตรสะดวกปลอดภัย	แผนพัฒนาหมู่บ้าน หมู่ที่ ๒ บ้านด่าน	กองช่าง

ที่	โครงการ	วัตถุประสงค์	เป้าหมาย (ผลผลิตของโครงการ)	งบประมาณ					ตัวชี้วัด (KPI)	ผลลัพธ์ที่คาดว่าจะได้รับ	ที่มาของโครงการ	หน่วยงาน รับผิดชอบ
				๒๕๖๖ (บาท)	๒๕๖๗ (บาท)	๒๕๖๘ (บาท)	๒๕๖๙ (บาท)	๒๕๗๐ (บาท)				
๔	โครงการก่อสร้างถนนคอนกรีตเสริมเหล็ก หมู่ที่ ๒ บ้านด่าน (ต่อ)	สัญญาไปมาได้สะดวก - เพื่อใช้ขนส่งผลผลิตทางการเกษตร	- จุดที่ ๒ ข้างบ้านนายบุญตัน สุใจ ผิวจราจรกว้าง ๒.๘๐ ม. ยาว ๒๗.๐๐ ม. หน้า ๐.๑๕๕ ม. หรือพื้นที่ไม่น้อยกว่า ๗๕.๖๐ ตร.ม. - จุดที่ ๓ ข้างบ้านนายแปง ทหารวัง ผิวทางกว้าง ๓.๐๐ ม. ยาว ๔๓.๐๐ ม. หน้า ๐.๑๕๕ ม. หรือพื้นที่ไม่น้อยกว่า ๑๒๙.๐๐ ตารางเมตร พร้อมวางท่อระบายน้ำ ศก. ๐.๓๐ ม.	-	-	-	-	-	ร้อยละความพึงพอใจของราษฎร	- ราษฎรได้รับความสะดวกปลอดภัยในการเดินทาง - การขนส่งผลผลิตทางการเกษตรสะดวกปลอดภัย	แผนพัฒนาหมู่บ้าน หมู่ที่ ๒ บ้านด่าน	กองช่าง
๕	โครงการก่อสร้างถนนคสล. บริเวณบ้านนายบันแก้ว ใจแสน หมู่ที่ ๓ บ้านแม่วะ	- เพื่อให้การคมนาคมสัญญาไปมาได้สะดวก - เพื่อใช้ขนส่งผลผลิตทางการเกษตร	- ก่อสร้างถนน คสล. ขนาดผิวจราจรกว้าง ๒.๐๐ ม. ยาว ๕๐.๐๐ ม. หน้า ๐.๑๕๕ ม. หรือมีพื้นที่รวมกันไม่น้อยกว่า ๑๐๐.๐๐ ตร.ม.	-	-	๕๖,๐๐๐	-	-	๓ สาย/ปี ร้อยละความพึงพอใจของราษฎร	- ราษฎรได้รับความสะดวกปลอดภัยในการเดินทาง - การขนส่งผลผลิตทางการเกษตรสะดวกปลอดภัย	แผนพัฒนาหมู่บ้าน หมู่ที่ ๓ บ้านแม่วะ	กองช่าง
๖	โครงการก่อสร้างถนนค.ส.ล. ข้างบ้านนายจันทร์ อินสุริยา หมู่ที่ ๓ บ้านแม่วะ	- เพื่อให้การคมนาคมสัญญาไปมาได้สะดวก - เพื่อใช้ขนส่งผลผลิตทางการเกษตร	- ขนาดผิวจราจรกว้าง ๒.๗๐ เมตร ยาว ๒๐.๐๐ เมตร หน้า ๐.๑๕๕ เมตร หรือมีปริมาณพื้นที่ผิวถนนไม่น้อยกว่า ๕๔.๐๐ ตารางเมตร รายละเอียดตามแบบแปลน ทด.สิริราชกำหนด	-	-	-	-	๓๒,๐๐๐	๓ สาย/ปี ร้อยละความพึงพอใจของราษฎร	- ราษฎรได้รับความสะดวกปลอดภัยในการเดินทาง - การขนส่งผลผลิตทางการเกษตรสะดวกปลอดภัย	แผนพัฒนาหมู่บ้าน หมู่ที่ ๓ บ้านแม่วะ	กองช่าง

ที่	โครงการ	วัตถุประสงค์	เป้าหมาย (ผลผลิตของโครงการ)	งบประมาณ					ตัวชี้วัด (KPI)	ผลลัพธ์ที่คาดว่าจะได้รับ	ที่มาของโครงการ	หน่วยงานรับผิดชอบ
				๒๕๖๖ (บาท)	๒๕๖๗ (บาท)	๒๕๖๘ (บาท)	๒๕๖๙ (บาท)	๒๕๗๐ (บาท)				
๗	โครงการก่อสร้างถนน ผิวจราจรหินคลุก สายหนองม่วง - วัดป่า หมู่ที่ ๓ บ้านแม่ระ	- เพื่อให้การคมนาคม สัญจรไปมาได้สะดวก - เพื่อใช้ขนส่งผลผลิต ทางการเกษตร	- มีวากกว้าง ๓.๐๐ ม. ระยะ ทาง ๑,๔๖๖.๐๐ เมตร หนา ๐.๒๐ เมตร หรือมีปริมาณพื้นที่ไม่น้อยกว่า ๕,๕๙๘ ตารางเมตร รายละเอียด ตามแบบแปลน ทด.สิริราช กำหนด	๕,๑๑๖,๐๐๐	-	-	-	-	๑ สาย/ปี ร้อยละความ พึงพอใจของ ราษฎร	- ราษฎรได้รับความ สะดวกปลอดภัยในการ เดินทาง - การขนส่งผลผลิตทาง การเกษตรสะดวก ปลอดภัย	แผนพัฒนา หมู่บ้าน หมู่ที่ ๓ บ้านแม่ระ	กองช่าง
๘	โครงการก่อสร้างวาง ระบายน้ำ ช่างบ้าน นายประกอบ สมบัติพล - บ่ออุ้กรัง หมู่ที่ ๔ บ้านสบแม่ปาง	- เพื่อระบายน้ำท่วมขัง - เพื่อแก้ไขปัญหาน้ำ ท่วมถนน	- วางระบายน้ำกว้าง ๐.๕๐ เมตร ลึก ๐.๓๐ เมตร ความยาว ๓๗๕ เมตร รายละเอียดตาม แบบมาตรฐานงานทางสำหรับ อปท. แบบเลขที่ ทด-๕-๓๑ แผ่นที่ ๘๐ ใช้เฉพาะแบบรูป วางระบายน้ำ ก-๖๐	-	-	-	๓,๓๖๑,๙๐๐	-	๑ แห่ง/ปี ร้อยละความ พึงพอใจของ ราษฎร	- ลดปัญหาการเกิด น้ำท่วมขัง - ถนนได้รับการป้องกัน จากน้ำท่วม	แผนพัฒนา หมู่บ้าน หมู่ที่ ๔ บ้านสบแม่ปาง	กองช่าง
๙	โครงการก่อสร้างผนัง กันดินป้องกันค้ำข้าง วัดบ้านสันป่าเปา หมู่ที่ ๕	- เพื่อป้องกันการกัดเซาะ ของกระแสน้ำไหล	- ก่อสร้างพื้นที่หินเรียง ขนาด กว้างความสูงลาดเอียง ๔.๐๐ ม. ยาวฝั่งละ ๕๐.๐๐ ม.	๒๑๑,๐๐๐	-	-	-	-	๑ แห่ง/ปี ร้อยละความ พึงพอใจของ ราษฎร	- ราษฎรมีเครื่องมือที่ สามารถป้องกันการเกิด การกัดเซาะตลิ่ง	แผนพัฒนา หมู่บ้าน หมู่ที่ ๕ บ้านสันป่าเปา	กองช่าง

ที่	โครงการ	วัตถุประสงค์	เป้าหมาย (ผลผลิตของโครงการ)	งบประมาณ					ตัวชี้วัด (KPI)	ผลลัพธ์ที่คาดว่าจะได้รับ	ที่มาของโครงการ	หน่วยงานรับผิดชอบ
				๒๕๖๖ (บาท)	๒๕๖๗ (บาท)	๒๕๖๘ (บาท)	๒๕๖๙ (บาท)	๒๕๗๐ (บาท)				
๑๐	โครงการก่อสร้างวางระบายน้ำ ค.ส.ล. จากซอย ๘ - บ้านนางริสา มาใจ หมู่ที่ ๕ บ้านสันป่าเปา	- เพื่อระบายน้ำท่วมขัง - เพื่อแก้ไขปัญหาน้ำท่วมถนน	ช่วงที่ ๑ ปากรางระบายน้ำกว้าง ๐.๓๐ เมตร ลึก ๑.๐๐ เมตร ยาว ๓๕.๐๐ เมตร ตามแบบมาตรฐานงานทางสำหรับ อปท. แบบเลขที่ ทด-๕-๓๐๑ (วางระบายน้ำ ก-๓๐) ช่วงที่ ๒ ปากรางระบายน้ำกว้าง ๐.๓๐ เมตร ลึก ๐.๓๐ เมตร ยาว ๒๐๓.๐๐ เมตร ตามแบบมาตรฐานงานทางสำหรับ อปท. แบบเลขที่ ทด-๕-๓๐๑ (วางระบายน้ำ ก-๓๐)	-	-	๓๓๗๘,๖๓๓	-	-	๑ แห่ง/ปี ร้อยละความพึงพอใจของราษฎร	- ลดปัญหาการเกิดน้ำท่วมขัง - ถนนได้รับการป้องกันจากน้ำท่วม	แผนพัฒนาหมู่บ้าน หมู่ที่ ๕ บ้านสันป่าเปา	กองช่าง
๑๑	โครงการก่อสร้างถนน ค.ส.ล. ในหมู่บ้าน หมู่ที่ ๕ บ้านสันป่าเปา	- เพื่อให้การคมนาคมสัญจรไปมาได้สะดวก - เพื่อใช้ขนส่งผลผลิตทางการเกษตร	- จุดที่ ๑ ซอยบ้านนายมา ณ บันวี - บ้านนางสมคิด วงศ์มอก ขนาดกว้าง ๕.๐๐ เมตร ยาว ๒๐.๐๐ เมตร หน้า ๐.๑๕ เมตร หรือมีพื้นผิวจราจรไม่น้อยกว่า ๘๐.๐๐ ตารางเมตร จุดที่ ๒ ซอยบ้านนายศรีไล - บ้านนายวิชัย สุใจ ขนาดกว้าง ๓.๐๐ เมตร ยาว ๕๐.๐๐ เมตร หน้า ๐.๑๕ เมตร หรือมีพื้นผิวจราจรไม่น้อยกว่า ๑๕๐.๐๐ ตารางเมตร	๓,๑๑๓,๗๐๐	-	-	-	-	๑ สาย/ปี ร้อยละความพึงพอใจของราษฎร	- ราษฎรได้รับความสะดวกปลอดภัยในการเดินทาง - การขนส่งผลผลิตทางการเกษตรสะดวกปลอดภัย	แผนพัฒนาหมู่บ้าน หมู่ที่ ๕ บ้านสันป่าเปา	กองช่าง

ที่	โครงการ	วัตถุประสงค์	เป้าหมาย (ผลผลิตของโครงการ)	งบประมาณ					ตัวชี้วัด (KPI)	ผลลัพธ์ที่คาดว่าจะได้รับ	ที่มาของโครงการ	หน่วยงานรับผิดชอบ
				๒๕๖๖ (บาท)	๒๕๖๗ (บาท)	๒๕๖๘ (บาท)	๒๕๖๙ (บาท)	๒๕๗๐ (บาท)				
๑๓	โครงการก่อสร้างถนน ค.ส.ล. ในหมู่บ้าน หมู่ที่ ๕ บ้านสันป่าเป้า (ต่อ)	- เพื่อให้การคมนาคม สัญจรไปมาได้สะดวก - เพื่อใช้ขนส่งผลผลิต ทางการเกษตร	จุดที่ ๓ ซอยบ้านนายบุญทอง อุตลศึก - บ้านนายน้อย สุทา ขนาดกว้าง ๔.๐๐ เมตร ยาว ๒๐.๐๐ เมตร หนา ๐.๑๕ เมตร หรือมีพื้นผิวจราจร ไม่น้อยกว่า ๘๐.๐๐ ตารางเมตร จุดที่ ๔ ซอยบ้านนางสาว จิรติกาล ทองเตงา - ถนน ค.ส.ล.เดิม ขนาดกว้าง ๔.๐๐ เมตร ยาว ๒๐.๐๐ เมตร หนา ๐.๑๕ เมตร หรือมีพื้นผิวจราจรไม่น้อยกว่า ๘๐.๐๐ ตารางเมตร จุดที่ ๕ ซอยบ้านนายวรวิฒิ สุทา - บ้านนายน้อย ขนาดกว้าง ๓.๐๐ เมตร ยาว ๓๐.๐๐ เมตร หนา ๐.๑๕ เมตร หรือมีพื้นผิว จราจรไม่น้อยกว่า ๓๐.๐๐ ตารางเมตร จุดที่ ๖ ซอยบ้านนายง อินสุริยา - รอบวงแหวน ขนาดกว้าง ๔.๐๐ เมตร ยาว ๒๐.๐๐ เมตร หนา ๐.๑๕ เมตร หรือมีพื้นผิวจราจรไม่น้อยกว่า ๘๐.๐๐ ตารางเมตร	-	-	-	-	-	๓ สาย/ปี ร้อยละความ พึงพอใจของ ราษฎร	- ราษฎรได้รับความ สะดวกปลอดภัยใน การเดินทาง - การขนส่งผลผลิตทาง การเกษตรสะดวก ปลอดภัย	แผนพัฒนา หมู่บ้าน หมู่ที่ ๕ บ้านสันป่าเป้า	กองช่าง

ที่	โครงการ	วัตถุประสงค์	เป้าหมาย (ผลผลิตของโครงการ)	งบประมาณ					ตัวชี้วัด (KPI)	ผลลัพธ์ที่คาดว่าจะได้รับ	ที่มาของโครงการ	หน่วยงานรับผิดชอบ
				๒๕๖๖ (บาท)	๒๕๖๗ (บาท)	๒๕๖๘ (บาท)	๒๕๖๙ (บาท)	๒๕๗๐ (บาท)				
๑๑	โครงการก่อสร้างถนน ค.ส.ถ. ในหมู่บ้าน หมู่ที่ ๕ บ้านสันป่าเปา (ต่อ)	- เพื่อให้การคมนาคม สัญจรไปมาได้สะดวก - เพื่อใช้ขนส่งผลผลิต ทางการเกษตร	จุดที่ ๗ ซอยบ้านนายเลิศ สุทา บ้านนายน้อย สุทา ขนาดกว้าง ๔.๐๐ เมตร ยาว ๕๐.๐๐ เมตร หนา ๐.๑๕ เมตร หรือมีพื้นผิว จราจรไม่น้อยกว่า ๑๖๐.๐๐ ตารางเมตร จุดที่ ๘ ซอยบ้านนายศรีจันทร์ ทองติงมา - บ้านนายอุตร อุดเลิศ ขนาดกว้าง ๔.๐๐ เมตร ยาว ๓๕.๐๐ เมตร หนา ๐.๑๕ เมตร หรือมีพื้นผิวจราจรไม่น้อยกว่า ๑๔๐.๐๐ ตารางเมตร จุดที่ ๙ ซอยบ้านนายเดช ทองติงมา - ถนนรอบวงแหวน ขนาดกว้าง ๔.๐๐ เมตร ยาว ๓๐.๐๐ เมตร หนา ๐.๑๕ เมตร หรือมีพื้นผิว จราจรไม่น้อยกว่า ๑๒๐.๐๐ ตารางเมตร จุดที่ ๑๐ ซอยบ้านนายสมหวัง อุดเลิศ - บ้านนางชุม สุใจ ขนาดกว้าง ๔.๐๐ เมตร ยาว ๓๕.๐๐ เมตร หนา ๐.๑๕ เมตร หรือมีพื้นผิวจราจรไม่น้อยกว่า ๖๐.๐๐ ตารางเมตร	-	-	-	-	-	๓ สาย/ปี ร้อยละความ พึงพอใจของ ราษฎร	- ราษฎรได้รับความ สะดวกปลอดภัยใน การเดินทาง - การขนส่งผลผลิตทาง การเกษตรสะดวก ปลอดภัย	แผนพัฒนา หมู่บ้าน หมู่ที่ ๕ บ้านสันป่าเปา	กองช่าง

ที่	โครงการ	วัตถุประสงค์	เป้าหมาย (ผลผลิตของโครงการ)	งบประมาณ					ตัวชี้วัด (KPI)	ผลลัพธ์ที่คาดว่าจะได้รับ	ที่มาของโครงการ	หน่วยงาน รับผิดชอบ
				๒๕๖๖ (บาท)	๒๕๖๗ (บาท)	๒๕๖๘ (บาท)	๒๕๖๙ (บาท)	๒๕๗๐ (บาท)				
๑๓	โครงการก่อสร้างถนน ค.ส.ล. ในหมู่บ้าน หมู่ที่ ๕ บ้านสันป่าเป่า (ต่อ)	- เพื่อให้การคมนาคม สัญจรไปมาได้สะดวก - เพื่อให้ขนส่งผลผลิต ทางการเกษตร	จุดที่ ๑๑ ซอยบ้านนายอำเภอ ทองดีมะ - ถนนรอบวงแหวน ขนาดกว้าง ๔.๐๐ เมตร ยาว ๒๐.๐๐ เมตร หน้า ๐.๑๕ เมตร หรือมีพื้นผิวจราจรไม่น้อยกว่า ๘๐.๐๐ ตารางเมตร จุดที่ ๑๒ ซอยจากถนนรอบ วงแหวน - บ้านนายทวี อุดเลิศ ขนาดกว้าง ๔.๐๐ เมตร ยาว ๓๕.๐๐ เมตร หน้า ๐.๑๕ เมตร หรือมีพื้นผิวจราจรไม่น้อยกว่า ๑๔๐.๐๐ ตารางเมตร จุดที่ ๑๓ ซอยบ้านนายจันทร์คำ ทองเตา ขนาดกว้าง ๔.๐๐ เมตร ยาว ๑๒๐.๐๐ เมตร หน้า ๐.๑๕ เมตร หรือมีพื้นผิวจราจรไม่น้อยกว่า ๔๘๐.๐๐ ตารางเมตร จุดที่ ๑๔ ซอย ค.ส.ล. เดิม - วัดสันป่าเป่า ขนาดกว้าง ๔.๐๐ เมตร ยาว ๓๕.๐๐ เมตร หน้า ๐.๑๕ เมตร หรือมีพื้นผิว จราจรไม่น้อยกว่า ๑๔๐.๐๐ ตารางเมตร	-	-	-	-	-	๓ สาย/ปี ร้อยละความ พึงพอใจของ ราษฎร	- ราษฎรได้รับความ สะดวกปลอดภัยใน การเดินทาง - การขนส่งผลผลิตทาง การเกษตรสะดวก ปลอดภัย	แผนพัฒนา หมู่บ้าน หมู่ที่ ๕ บ้านสันป่าเป่า	กองช่าง

ที่	โครงการ	วัตถุประสงค์	เป้าหมาย (ผลผลิตของโครงการ)	งบประมาณ					ตัวชี้วัด (KPI)	ผลลัพธ์ที่คาดว่าจะได้รับ	ที่มาของโครงการ	หน่วยงานรับผิดชอบ
				๒๕๖๖ (บาท)	๒๕๖๗ (บาท)	๒๕๖๘ (บาท)	๒๕๖๙ (บาท)	๒๕๗๐ (บาท)				
๑๑	โครงการก่อสร้างถนนค.ส.ล. ในหมู่บ้าน หมู่ที่ ๕ บ้านสันป่าเป้า (ต่อ)	- เพื่อให้การคมนาคมสัญจรไปมาได้สะดวก - เพื่อใช้ขนส่งผลผลิตทางการเกษตร	จุดที่ ๑๕ ซอย ค.ส.ล. เดิม - นายศรีบุตร ทองเตงา ขนาดกว้าง ๓.๐๐ เมตร ยาว ๓๐.๐๐ เมตร หน้า ๐.๑๕ เมตร หรือมีพื้นผิวจราจรไม่น้อยกว่า ๕๐.๐๐ ตารางเมตร จุดที่ ๑๖ ซอย ค.ส.ล. เดิม - หุ่นนางบ่อ แสมมูลเมือง ขนาดกว้าง ๔.๐๐ เมตร ยาว ๕๐.๐๐ เมตร หน้า ๐.๑๕ เมตร หรือมีพื้นผิวจราจรไม่น้อยกว่า ๒๐๐.๐๐ ตารางเมตร รายละเอียดตามแบบแปลน ทด.สิริราชกำหนด	-	-	-	-	-	๑ สาย/ปี ร้อยละความพึงพอใจของราษฎร	- ราษฎรได้รับความสะดวกปลอดภัยในการเดินทาง - การขนส่งผลผลิตทางการเกษตรสะดวกปลอดภัย	แผนพัฒนาหมู่บ้าน หมู่ที่ ๕ บ้านสันป่าเป้า	กองช่าง
๑๒	โครงการก่อสร้างรางระบายน้ำ ซอยหน้าบ้านนายเกตุ ทะนันไชย หมู่ที่ ๗ บ้านแม่ทาน	- เพื่อระบายน้ำท่วมซึ่ง - เพื่อแก้ไขปัญหาน้ำท่วมถนน	- ปากรางระบายน้ำกว้าง ๐.๓๐ เมตร ลึก ๐.๓๐ เมตร ความยาว ๑๐ เมตร ๑๓๕.๐๐ เมตร (ตามแบบมาตรฐานงานทางสำหรับ อบท. แบบเลขที่ ทด-๕-๓๐๑ รางระบายน้ำ	-	-	-	-	๕๖,๐๐๐	๑ แห่ง/ปี ร้อยละความพึงพอใจของราษฎร	- ลดปัญหาการเกิดน้ำท่วมซึ่ง - ถนนได้รับการป้องกันจากน้ำท่วม	แผนพัฒนาหมู่บ้าน หมู่ที่ ๗ บ้านแม่ทาน	กองช่าง

ที่	โครงการ	วัตถุประสงค์	เป้าหมาย (ผลผลิตของโครงการ)	งบประมาณ					ตัวชี้วัด (KPI)	ผลลัพธ์ที่คาดว่าจะ ได้รับ	ที่มาของ โครงการ	หน่วยงาน รับผิดชอบ
				๒๕๖๖ (บาท)	๒๕๖๗ (บาท)	๒๕๖๘ (บาท)	๒๕๖๙ (บาท)	๒๕๗๐ (บาท)				
๑๓	โครงการก่อสร้างถนน ค.ส.ล. ซอย ๓ หมู่ที่ ๘ บ้านเด่น	- เพื่อให้การคมนาคม สัญจรไปมาได้สะดวก - เพื่อใช้ขนส่งผลผลิต ทางการเกษตร	- ขนาดผิวจราจรกว้าง ๓.๐๐ เมตร ยาว ๕๐๐.๐๐ เมตร หนา ๐.๑๕ เมตร หรือมีปริมาณ พื้นผิวจราจรไม่น้อยกว่า ๑,๒๐๐.๐๐ ตารางเมตร รายละเอียดตามแบบแปลน ทต.สิริราชกำหนด	-	-	-	-	๖๔๘,๐๐๐	๑ สาย/ปี ร้อยละความ พึงพอใจของ ราษฎร	- ราษฎรได้รับความ สะดวกปลอดภัยใน การเดินทาง - การขนส่งผลผลิตทาง การเกษตรสะดวก ปลอดภัย	แผนพัฒนา หมู่บ้าน หมู่ที่ ๘ บ้านเด่น	กองช่าง
๑๔	โครงการก่อสร้างถนน ผิว จราจรหินคลุก หลังโรงเรียน -ทุ่งริน หมู่ที่ ๘ บ้านเด่น	- เพื่อให้การคมนาคม สัญจรไปมาได้สะดวก - เพื่อใช้ขนส่งผลผลิต ทางการเกษตร	- ผิวทางกว้าง ๓.๐๐ ม. ระยะ ทาง ๑,๕๐๐.๐๐ เมตร หนา ๐.๒๐ เมตรหรือมีปริมาณ พื้นผิวจราจรรวมกัน ไม่น้อยกว่า ๕,๒๐๐ ตารางเมตร รายละเอียด ตามแบบแปลน ทต.สิริราชกำหนด	๓,๘๕๕,๐๐๐	-	-	-	-	๑ สาย/ปี ร้อยละความ พึงพอใจของ ราษฎร	- ราษฎรได้รับความ สะดวกปลอดภัย ในการเดินทาง - การขนส่งผลผลิตทาง การเกษตรสะดวก ปลอดภัย	แผนพัฒนา หมู่บ้าน หมู่ที่ ๘ บ้านเด่น	กองช่าง
๑๕	โครงการทำทางสาละย พร้อมวางท่อ ค.ส.ล. จากนายควี ปือตะมา - นาย ก่องคำ นันทา หมู่ที่ ๙ บ้านแม่ทาน	- เพื่อให้การคมนาคม สัญจรไปมาได้สะดวก - เพื่อใช้ขนส่งผลผลิต ทางการเกษตร	- ขนาดความกว้าง ๓.๐๐ ม. ความยาว ๒๕๕.๐๐ เมตร พร้อมวางท่อขนาด เส้นผ่านศูนย์กลาง ๐.๕๐ เมตร และท่อบ่อพัก สำเร็จรูปทุก ๙.๖๐ เมตรราย ละเอียดตามแบบแปลน ทต.สิริราชกำหนด	-	๕๖๖,๐๐๐	-	-	-	๑ สาย/ปี ร้อยละความ พึงพอใจของ ราษฎร	- ราษฎรได้รับความ สะดวกปลอดภัยใน การเดินทาง - การขนส่งผลผลิตทาง การเกษตรสะดวก ปลอดภัย	แผนพัฒนา หมู่บ้าน หมู่ที่ ๙ บ้านแม่ทาน	กองช่าง

ที่	โครงการ	วัตถุประสงค์	เป้าหมาย (ผลผลิตของโครงการ)	งบประมาณ					ตัวชี้วัด (KPI)	ผลลัพธ์ที่คาดว่าจะได้รับ	ที่มาของโครงการ	หน่วยงานรับผิดชอบ
				๒๕๖๖ (บาท)	๒๕๖๗ (บาท)	๒๕๖๘ (บาท)	๒๕๖๙ (บาท)	๒๕๗๐ (บาท)				
๑๖	โครงการถนนลูกรังสายทุ่งใต้จากป่าแม่คำลูก - ที่นายสินธรรม ปิงยศ หมู่ที่ ๙ บ้านแม่ทาน	- การคมนาคมสัญจรไปมาได้สะดวก - ใช้ขนส่งผลผลิตทางการเกษตร	- ถนนลูกรังปรับแก้ไข ขนาดกว้าง ๓.๐๐ ม. ยาว ๕๘๓.๐๐ ม. หน้า ๐.๒๐ ม. - วางท่อขนาด คลส. ศก ๐.๖๐ ม. จำนวน ๒๐๕ ท่อน บ่อพักน้ำ คลส. ขนาด ๐.๘๐x๐.๘๐ ม. จำนวน ๒๕ บ่อ	-	-	-	๕๕๑,๙๐๐	-	๑ สาย/ปี ระยะทางถนนที่เพิ่มขึ้น	- ราษฎรมีความสะดวกปลอดภัยในการเดินทาง - การขนส่งผลผลิตทางการเกษตรสะดวกปลอดภัย	กองช่าง	
๑๗	โครงการก่อสร้างถนนคอนกรีตเสริมเหล็ก หมู่ที่ ๙	- เพื่อให้การคมนาคมสัญจรสัญจรไปมาได้สะดวก - เพื่อใช้ขนส่งผลผลิตทางการเกษตร	- ก่อสร้างถนนคอนกรีตเสริมเหล็ก กว้าง ๔.๐๐ ม. ยาว ๒๘๐.๐๐ ม. หน้า ๐.๑๕ ม.	-	๕๑๗,๐๐๐	-	-	-	๑ สาย/ปี ร้อยละความพึงพอใจของราษฎร	- ราษฎรได้รับความสะดวกปลอดภัยในการเดินทาง - การขนส่งผลผลิตทางการเกษตรสะดวกปลอดภัย	แผนพัฒนาหมู่บ้าน หมู่ที่ ๙ บ้านแม่ทาน	กองช่าง
รวม	๑๗ โครงการ			๑๐,๗๘๖,๗๐๐	๙๘๓,๐๐๐	๔,๘๖๓,๖๗๓	๑,๙๐๓,๘๐๐	๗๓๖,๐๐๐				

ก. ยุทธศาสตร์ชาติ ๒๐ ปี ยุทธศาสตร์ที่ ๒ ด้านความสามารถในการแข่งขัน

ข. แผนพัฒนาเศรษฐกิจและสังคมแห่งชาติ ฉบับที่ ๑๓ หมายเหตุที่ ๑ ไทยเป็นประเทศชั้นนำด้านสินค้าเกษตรและเกษตรแปรรูปมูลค่าสูง

ค. Sustainable Development Goals : SDGs เป้าหมายที่ ๖ การสร้างหลักประกันว่าจะมีการจัดให้มีน้ำและสุขาภิบาลน้ำสำหรับทุกคนและมีการบริหารจัดการที่ยั่งยืนสำหรับทุกคน

ง. ยุทธศาสตร์จังหวัด ประเด็นยุทธศาสตร์ที่ ๒ เมืองส่งเสริมอุตสาหกรรมการท่องเที่ยว เพื่อขับเคลื่อนเศรษฐกิจของจังหวัด

จ. ยุทธศาสตร์การพัฒนาขององค์กรปกครองส่วนท้องถิ่นในเขตจังหวัด ยุทธศาสตร์ที่ ๑ ด้านการพัฒนาโครงสร้างพื้นฐาน

๑. ยุทธศาสตร์ด้านการพัฒนาโครงสร้างพื้นฐาน

๑.๒ กลยุทธ์ การพัฒนาด้านสาธารณูปโภค สาธารณูปการและแหล่งน้ำเพื่อการอุปโภค บริโภคและการเกษตร

(๑) แผนงานอุตสาหกรรมและการโยธา

ที่	โครงการ	วัตถุประสงค์	เป้าหมาย (ผลผลิตของโครงการ)	งบประมาณ					ตัวชี้วัด (KPI)	ผลลัพธ์ที่คาดว่าจะได้รับ	ที่มาของโครงการ	หน่วยงานรับผิดชอบหลัก
				๒๕๖๖ (บาท)	๒๕๖๗ (บาท)	๒๕๖๘ (บาท)	๒๕๖๙ (บาท)	๒๕๗๐ (บาท)				
๑	โครงการปรับปรุงศาลาลำเหมืองหลวง หมู่ที่ ๓ บ้านสันดอนแก้ว	- เพื่อสำเลียงน้ำเข้าสู่พื้นที่การเกษตร	- ขนาดปากกว้าง ๑.๕๐ เมตร ท้องเหมืองกว้าง ๐.๕๐ เมตร ลึก ๐.๕๐ เมตร ทน ๐.๐๗ ม. ยาว ๕๔๑.๐๐ เมตร พร้อมวางท่อ ค.ส.ล. ขนาด คก. ๐.๔๐ เมตร จำนวน ๒ จุด จุดละ ๕ ท่อน ความยาวรวมทั้งหมด ๕๕๑.๐๐ เมตร รายละเอียดตามแบบแปลน ทต.สิริราช กำหนด	๓๓๓๕,๐๐๐	-	-	-	-	๓ แห่ง/ปี จำนวนครัวเรือนที่มีน้ำใช้/พื้นที่เพาะปลูกของ	- ราษฎรได้ใช้น้ำในการปลูกสัตว์ เกษตรกรรมอย่างเพียงพอ	แผนพัฒนาหมู่บ้าน หมู่ที่ ๓ บ้านสันดอนแก้ว	กองช่าง
๒	โครงการก่อสร้างฝายน้ำล้นสบป่าคำยาว หมู่ที่ ๓ บ้านสันดอนแก้ว	- เพื่อให้มีแหล่งน้ำใช้ในการเพาะปลูกและปศุสัตว์	- ก่อสร้างฝายน้ำล้นขนาดกว้างขวางลำห้วย ๑๕.๐๐ ม. ยาวตามลำห้วย ๑๕.๐๐ ม. สันฝายสูง ๒.๐๐ ม.รายละเอียดตามแบบแปลน ทต.สิริราชกำหนด	-	๑๑๕๑,๙๐๐	-	-	-	๓ แห่ง/ปี จำนวนครัวเรือนที่มีน้ำใช้/พื้นที่เพาะปลูกของ	- ราษฎรได้ใช้น้ำในการปลูกสัตว์ เกษตรกรรมอย่างเพียงพอ	แผนพัฒนาหมู่บ้าน หมู่ที่ ๓ บ้านสันดอนแก้ว	กองช่าง

ที่	โครงการ	วัตถุประสงค์	เป้าหมาย (ผลผลิตของโครงการ)	งบประมาณ					ตัวชี้วัด (KPI)	ผลลัพธ์ที่คาดว่าจะได้รับ	ที่มาของโครงการ	หน่วยงานรับผิดชอบหลัก
				๒๕๖๖ (บาท)	๒๕๖๗ (บาท)	๒๕๖๘ (บาท)	๒๕๖๙ (บาท)	๒๕๗๐ (บาท)				
๓	โครงการปรับปรุงตลาด ลำเหมืองบริเวณหน้า บ้านนายชนพล วงศ์มอก หมู่ที่ ๑ บ้านสันตอแก้ว	- เพื่อระบายน้ำท่วมขัง - เพื่อแก้ไขปัญหา น้ำท่วมถนน	- ขนาดปากเหมืองกว้าง ๑.๕๐ เมตร ท้องเหมืองกว้าง ๐.๕๐ เมตร ลึก ๐.๕๐ เมตร หน้า ๐.๐๗ เมตร ความยาว ๓๒.๐๐ เมตร รายละเอียด ตามแบบแปลน ทต.สิริราชกำหนด	๖,๐๐๐	-	-	-	-	๓ แห่ง/ปี ร้อยละความ พึงพอใจของ ราษฎร	- ลดปัญหาการเกิด น้ำท่วมขัง - ถนนได้รับการป้องกัน จากน้ำท่วม	แผนพัฒนา หมู่บ้าน หมู่ที่ ๓ บ้านสันตอแก้ว	กองช่าง
๔	โครงการจ้างเหมาวาง รางส่งน้ำสำเร็จรูป เหมืองห้วยแม่เกียงจาก นางางศรีวรรณ สมสาย - นายหล้า วงศ์มอก หมู่ที่ ๒ บ้านดำน	- เพื่อลำเลียงน้ำเข้าสู่ พื้นที่การเกษตร	- ขนาดปากกว้าง ๐.๕๐ เมตร ท้องกว้าง ๐.๒๐ เมตร ลึก ๐.๓๐ เมตร หน้า ๐.๐๗ เมตร ความยาวรวม ๑๓๐.๐๐ เมตร พร้อมวางท่อระบายน้ำ Ø ๐.๓๐ เมตร รายละเอียดตามแบบแปลน ทต.สิริราชกำหนด	-	-	-	-	๑๐๕,๐๐๐	๓ สาย/ปี ร้อยละความ พึงพอใจของ ราษฎร	- ราษฎรได้ใช้น้ำในการ เกษตรกรรมอย่าง เพียงพอ	แผนพัฒนา หมู่บ้าน หมู่ที่ ๒ บ้านดำน	กองช่าง
๕	โครงการก่อสร้างระบบ กรองน้ำผิวดิน หมู่ที่ ๓ บ้านแม่วะ	- เพื่อให้มีคุณภาพ เหมาะสมกับการอุปโภค - เพื่อให้มีน้ำเพียงพอต่อ การอุปโภค	- ก่อสร้างระบบกรองน้ำผิวดิน ระบบประปาหมู่บ้าน บ้านแม่วะ หมู่ที่ ๓ ขนาด ๑๐ ลบ.ม./ชม. ขนาดกว้าง ๖.๐๐ ม. ยาว ๗.๕๐ ม.	๕๒๕,๐๐๐	-	-	-	-	๓ แห่ง/ปี หรือจำนวน ครัวเรือนที่ใช้น้ำ	- ระบบประปาได้รับการ ปรับปรุงให้ดีขึ้น - ราษฎรมีน้ำในการ อุปโภค อย่างเพียงพอ	แผนพัฒนา หมู่บ้าน หมู่ที่ ๓ บ้านแม่วะ	กองช่าง

ที่	โครงการ	วัตถุประสงค์	เป้าหมาย (ผลผลิตของโครงการ)	งบประมาณ					ตัวชี้วัด (KPI)	ผลลัพธ์ที่คาดว่าจะได้รับ	ที่มาของโครงการ	หน่วยงานรับผิดชอบหลัก
				๒๕๖๖ (บาท)	๒๕๖๗ (บาท)	๒๕๖๘ (บาท)	๒๕๖๙ (บาท)	๒๕๗๐ (บาท)				
๖	โครงการขุดลอกห้วยแม่สัก หน้าฝายหลวง หมู่ที่ ๔ ตำบลสันดอนแก้ว อำเภอแม่ทะ จังหวัดลำปาง	- เพื่อให้มีน้ำเพียงพอต่อการอุปโภค บริโภค - เพื่อเก็บน้ำไว้ใช้ในยามขาดแคลน	- ขุดเปิดทางน้ำกว้างเฉลี่ย ๓๓.๐๐ ม. ยาว ๑๕๐.๐๐ ม. ลึกเฉลี่ย ๒.๐๐ ม. ปริมาตรดินขุด ๓,๗๐๐.๐๐ ลบ.ม.	-	๒๔๐,๕๐๐	-	-	-	๑ แห่ง/ปี จำนวนครัวเรือนที่ใช้น้ำ	- ราษฎรมีน้ำในการอุปโภค บริโภคอย่างเพียงพอ	แผนพัฒนาหมู่บ้าน หมู่ที่ ๔ บ้านสบแม่บาง	กองช่าง
๗	โครงการเจาะบ่อน้ำบาดาลบ้านสบแม่บาง เพื่อแก้ปัญหาภัยแล้งและผลิตน้ำเพื่ออุปโภคในหมู่บ้าน หมู่ที่ ๔ ตำบลสันดอนแก้ว อำเภอแม่ทะ จังหวัดลำปาง	- เพื่อแก้ไขปัญหาการขาดแคลนน้ำในการอุปโภค บริโภค และการเกษตรให้แก่ราษฎรในเขตรับผิดชอบของเทศบาลตำบลสิริราช	- ขุดเจาะบ่อน้ำบาดาลเพื่อการเกษตรและอุปโภค บริโภค รายละเอียดตามแบบแปลนกรมทรัพยากรบาดาลกำหนด	-	-	-	๖๔๙,๘๕๐	-	๑ แห่ง/ปี ร้อยละความพึงพอใจของราษฎร	- ราษฎรมีน้ำอุปโภค บริโภคที่มีคุณภาพ - ราษฎรมีน้ำอุปโภค บริโภคเพียงพอ - ราษฎรมีน้ำในการเกษตรอย่างเพียงพอ	แผนพัฒนาหมู่บ้าน หมู่ที่ ๔ บ้านสบแม่บาง	กองช่าง
๘	โครงการจ้างเหมาวางรางสำเร็จรูปเหมืองฝายน้อย หมู่ที่ ๔ บ้านสบแม่บาง	- เพื่อลำเลียงน้ำเข้าสู่พื้นที่การเกษตร	- ขนาดปากรางกว้าง ๐.๕๐ เมตร ท้องรางกว้าง ๐.๒๐ เมตร ลึก ๐.๓๐ เมตร หนา ๐.๐๗ ม. ยาว ๒๒๖๗.๐๐ เมตร ไปตามลำเหมืองสาธารณะ	๑๓๘,๘๐๐	-	-	-	-	๑ สาย/ปี ร้อยละความพึงพอใจของราษฎร	- ราษฎรได้ใช้น้ำในการเกษตรกรรมอย่างเพียงพอ	แผนพัฒนาหมู่บ้าน หมู่ที่ ๔ บ้านสบแม่บาง	กองช่าง

ที่	โครงการ	วัตถุประสงค์	เป้าหมาย (ผลผลิตของโครงการ)	งบประมาณ					ตัวชี้วัด (KPI)	ผลลัพธ์ที่คาดว่าจะได้รับ	ที่มาของโครงการ	หน่วยงานรับผิดชอบ
				๒๕๖๖ (บาท)	๒๕๖๗ (บาท)	๒๕๖๘ (บาท)	๒๕๖๙ (บาท)	๒๕๗๐ (บาท)				
๔	โครงการก่อสร้างผนังกันดินป้องกันตลิ่งข้างวัดบ้านสันป่าเป่า หมู่ที่ ๕	- เพื่อป้องกันการกัดเซาะของกระแสน้ำไหล	- ก่อสร้างพื้นที่หินเรียง ขนาดกว้างความสูงลาดเอียง ๔.๐๐ ม. ยาวฝั่งละ ๕๐.๐๐ ม.	๒๓๑,๐๐๐	-	-	-	-	๓ แห่ง/ปี ร้อยละความพึงพอใจของราษฎร	- ราษฎรมีเครื่องมือที่สามารถป้องกันการกัดเซาะตลิ่ง	แผนพัฒนาหมู่บ้าน หมู่ที่ ๕ บ้านสันป่าเป่า	กองช่าง
๑๐	โครงการก่อสร้างประปาหอสูงห้วยแม่ลึก หมู่ที่ ๕ บ้านสันป่าเป่า	- เพื่อให้มีน้ำเพียงพอต่อการอุปโภค บริโภค. - เพื่อกักเก็บน้ำก่อนจ่ายเข้าสู่ระบบประปาหมู่บ้าน	- หอดึงเหล็ก ขนาด ๑๕.๐๐ ลบ.ม. พร้อมถังกรองและอุปกรณ์ระบบประปารายละเอียดตามแบบแปลน ทด.สิริราช	-	๔๑๖,๐๐๐	-	-	-	๓ แห่ง/ปี หรือจำนวนครัวเรือนที่ใช้น้ำ	- ระบบประปาได้รับการปรับปรุงให้ดีขึ้น - ราษฎรมีน้ำในการอุปโภค บริโภคอย่างเพียงพอ - มีถังสำหรับพักน้ำกักเก็บน้ำก่อนจ่ายเข้าสู่ระบบประปาหมู่บ้าน	แผนพัฒนาหมู่บ้าน หมู่ที่ ๕ บ้านสันป่าเป่า	กองช่าง
๑๑	โครงการก่อสร้างถังเก็บน้ำใต หมู่ที่ ๕ บ้านสันป่าเป่า	- เพื่อเก็บน้ำไว้ใช้ในระบบประปาหมู่บ้าน	- ก่อสร้างถังเก็บน้ำ คสล. ขนาดกว้าง ๔.๐๐ ม. ยาว ๔.๐๐ ม. สูง ๒.๐๐ ม. ขนาดความจุ ๒๕ ลบ.ม. รายละเอียดตามแบบแปลน ทด.สิริราชกำหนด	-	-	-	-	๒๕๕,๐๐๐	๓ แห่ง/ปี จำนวนครัวเรือนที่ใช้น้ำ	- ราษฎรมีน้ำใช้อย่างเพียงพอต่อการอุปโภคบริโภค	แผนพัฒนาหมู่บ้าน หมู่ที่ ๕ บ้านสันป่าเป่า	กองช่าง

ที่	โครงการ	วัตถุประสงค์	เป้าหมาย (ผลผลิตของโครงการ)	งบประมาณ					ตัวชี้วัด (KPI)	ผลลัพธ์ที่คาดว่าจะได้รับ	ที่มาของโครงการ	หน่วยงานรับผิดชอบ
				๒๕๖๖ (บาท)	๒๕๖๗ (บาท)	๒๕๖๘ (บาท)	๒๕๖๙ (บาท)	๒๕๗๐ (บาท)				
๑๒	โครงการจัดซื้อวัสดุวางส่งน้ำสำเร็จรูปเหมือน หมู่ที่ ๖ บ้านอ้อ	- เพื่อลำเลียงน้ำเข้าสู่พื้นที่การเกษตร	- จัดซื้อวัสดุวางส่งน้ำสำเร็จรูป จำนวน ๓,๒๓๕ ท่อน รายละเอียดตามแบบแปลน ทด.สิริราช กำหนด	๔๖๒,๐๐๐	-	-	-	-	๓ สาย/ปี ร้อยละความพึงพอใจของราษฎร	- ราษฎรได้ใช้น้ำในการเกษตรกรรมอย่างเพียงพอ	แผนพัฒนาหมู่บ้าน หมู่ที่ ๖ บ้านอ้อ	กองช่าง
๑๓	โครงการจ้างเหมาวางรางสำเร็จรูปเหมือนทุ่งกลาง ช้างต้นายเจริญ คำหัว - ที่นายนายพรมา คำหัว หมู่ที่ ๗ บ้านแม่ทาน	- เพื่อลำเลียงน้ำเข้าสู่พื้นที่การเกษตร	- ขุดแต่งดินวางรางสำเร็จรูป ขนาดปากกว้าง ๐.๕๐ เมตร ท้องเหมืองกว้าง ๐.๒๐ เมตร ลึก ๐.๓๐ เมตร หนา ๐.๐๗ เมตร ยาว ๒๓๘.๐๐ เมตร ไปตามลำเหมืองสาธารณะ รายละเอียดตามแบบแปลน ท.ค.สิริราชกำหนด	๒๓๓,๐๐๐	-	-	-	-	๓ สาย/ปี ร้อยละความพึงพอใจของราษฎร	- ราษฎรได้ใช้น้ำในการเกษตรกรรมอย่างเพียงพอ	แผนพัฒนาหมู่บ้าน หมู่ที่ ๗ บ้านแม่ทาน	กองช่าง
๑๔	โครงการจ้างเหมาวางรางสำเร็จรูปเหมือนหลังโรงเรียน - ที่นางยงลักษณ์ บือติงมา หมู่ที่ ๗ บ้านแม่ทาน	- เพื่อลำเลียงน้ำเข้าสู่พื้นที่การเกษตร	- ขุดแต่งดินวางรางสำเร็จรูป ขนาดปากกว้าง ๐.๕๐ เมตร ท้องเหมืองกว้าง ๐.๒๐ เมตร ลึก ๐.๓๐ เมตร หนา ๐.๐๗ เมตร ยาว ๑๖๔.๐๐ เมตร ไปตามลำเหมืองสาธารณะ รายละเอียดตามแบบแปลน ท.ค.สิริราชกำหนด	๑๕๗,๑๐๐	-	-	-	-	๓ สาย/ปี ร้อยละความพึงพอใจของราษฎร	- ราษฎรได้ใช้น้ำในการเกษตรกรรมอย่างเพียงพอ	แผนพัฒนาหมู่บ้าน หมู่ที่ ๗ บ้านแม่ทาน	กองช่าง

ที่	โครงการ	วัตถุประสงค์	เป้าหมาย (ผลผลิตของโครงการ)	งบประมาณ					ตัวชี้วัด (KPI)	ผลลัพธ์ที่คาดว่าจะได้รับ	ที่มาของโครงการ	หน่วยงานรับผิดชอบ
				๒๕๖๖ (บาท)	๒๕๖๗ (บาท)	๒๕๖๘ (บาท)	๒๕๖๙ (บาท)	๒๕๗๐ (บาท)				
๑๕	โครงการก่อสร้าง เหมือง ค.ส.อ.ฝาย วังโป่ง หมู่ที่ ๘ บ้านเด่น	- เพื่อลำเลียงน้ำเข้าสู่ พื้นที่การเกษตร	- ขนาดปากเหมือง กว้าง ๑.๐๐ เมตร ท้องเหมือง กว้าง ๑.๐๐ เมตร ลึก ๐.๘๐ เมตร ยาวรวม ๒๐๘.๐๐ เมตร รายละเอียดตามแบบแปลน ท.ต.สิริราชกำหนด	๓๘๒,๕๖๕	-	-	-	-	๓ สาย/ปี ร้อยละความ พึงพอใจของ ราษฎร	- ราษฎรได้ใช้น้ำในการ เกษตรกรรมอย่าง เพียงพอ	แผนพัฒนา หมู่บ้าน หมู่ที่ ๘ บ้านเด่น	กองช่าง
๑๖	โครงการปรับปรุงตลาด ลำเหมืองวังโป่ง หมู่ที่ ๘ บ้านเด่น	- เพื่อลำเลียงน้ำเข้าสู่ พื้นที่การเกษตร	- ขนาดปากเหมืองกว้าง ๓.๕๐ เมตร ท้องเหมืองกว้าง ๐.๕๐ เมตร ลึก ๐.๕๐ เมตร หนา ๐.๐๗ เมตร ความยาว ๕๕๓.๐๐ เมตร พร้อมวางท่อ ค.ส.ล. ศก. ๐.๕๐ เมตร จำนวน ๒ จุด จุดละ ๕ ท่อน ความยาวรวมทั้งหมด ๕๕๓.๐๐ เมตร รายละเอียดตามแบบแปลน ท.ต.สิริราชกำหนด	๒๕๘,๐๐๐	-	-	-	-	๓ แห่ง/ปี ร้อยละความ พึงพอใจของ ราษฎร	- ราษฎรได้ใช้น้ำ เกษตรกรรมอย่าง เพียงพอ	แผนพัฒนา หมู่บ้าน หมู่ที่ ๘ บ้านเด่น	กองช่าง
๑๗	โครงการขุดวางท่อลอด คสล. บริเวณเหมือง วังโป่ง หมู่ที่ ๘	- เพื่อลำเลียงน้ำเข้าสู่พื้น ที่การเกษตร	- วางท่อ คสล. ขนาด ๑.๐๐ ม. ชั้น ๓ จำนวน ๒๓.๐๐ ม.	-	๒๕๐,๐๐๐	-	-	-	๓ แห่ง/ปี ร้อยละความ พึงพอใจของ ราษฎร	- ราษฎรได้ใช้น้ำ เกษตรกรรมอย่าง เพียงพอ	แผนพัฒนา หมู่บ้าน หมู่ที่ ๘ บ้านเด่น	กองช่าง
รวม	๑๗ โครงการ			๓,๑๑๒,๓๖๕	๑,๘๕๘,๓๐๐	-	๖๔๙,๘๕๐	๓๖๓,๐๐๐				

ก. ยุทธศาสตร์ชาติ ๒๐ ปี ยุทธศาสตร์ที่ ๔ ด้านการสร้างโอกาส

ข. แผนพัฒนาเศรษฐกิจและสังคมแห่งชาติ ฉบับที่ ๑๓ หมายความว่า ๘ ไทยมีพื้นที่และเมืองอัจฉริยะที่น่าอยู่ ปลอดภัย เติบโตได้อย่างยั่งยืนลดลง

ค. Sustainable Development Goals : SDGs เป้าหมายที่ ๙ สร้างโครงสร้างพื้นฐานที่มีความทนทานส่งเสริมการพัฒนาอุตสาหกรรมที่ครอบคลุมและยั่งยืน และส่งเสริมนวัตกรรม

ง. ยุทธศาสตร์จังหวัด ยุทธศาสตร์ที่ ๒ เมืองส่งเสริมอุตสาหกรรมการท่องเที่ยว เพื่อขับเคลื่อนเศรษฐกิจของจังหวัด

จ. ยุทธศาสตร์การพัฒนาขององค์กรปกครองส่วนท้องถิ่นในเขตจังหวัด ยุทธศาสตร์ที่ ๑ ด้านการพัฒนาโครงสร้างพื้นฐาน

๑. ยุทธศาสตร์ด้านการพัฒนาโครงสร้างพื้นฐาน

๑.๒ กลยุทธ์ การพัฒนาด้านสาธารณูปโภค สาธารณูปการและแหล่งน้ำเพื่อการอุปโภค บริโภคและการเกษตร

(๒) แผนงานอุตสาหกรรมและโยธา

ที่	โครงการ	วัตถุประสงค์	เป้าหมาย (ผลผลิตของโครงการ)	งบประมาณ					ตัวชี้วัด (KPI)	ผลลัพธ์ที่คาดว่าจะได้รับ	ที่มาของโครงการ	หน่วยงานรับผิดชอบหลัก
				๒๕๖๖ (บาท)	๒๕๖๗ (บาท)	๒๕๖๘ (บาท)	๒๕๖๙ (บาท)	๒๕๗๐ (บาท)				
๑	โครงการก่อสร้างเมรุเผาศพ หมู่ที่ ๑ บ้านสันดอนแก้ว	- เพื่อให้มีสถานที่ประกอบพิธีกรรมตามประเพณี	- ก่อสร้างศาลาขนาดกว้าง ๖.๐๐ ม. ยาว ๑๒.๐๐ ม. สูง ๔.๐๐ ม. รายละเอียดตามแบบแปลน ทด.สิริราช กำหนด	-	-	-	๙๔๙,๐๐๐	-	๑ ครั้ง/ปี ร้อยละความพึงพอใจของราษฎร	- ประชาชนมีสถานที่สาธารณะประโยชน์ร่วมกันในการประกอบกิจกรรมตามประเพณี	แผนพัฒนาหมู่บ้าน หมู่ที่ ๑ บ้านสันดอนแก้ว	กองช่าง
๒	โครงการติดตั้งระบบหอกระจายข่าวประจำหมู่บ้าน หมู่ที่ ๒ บ้านอ้อ	- เพื่อประชาสัมพันธ์ข่าวสารให้ชาวบ้านทราบ	- เครื่องขยายเสียง ขนาด ๑,๒๐๐ W. AC - ๒๒๐V. มี ๕MIC, ๒CD/USB - Solid State P.A. สามารถปรับเสียงท้ม - แหลม สำโหรงหรุ่นพร้อมยูนิค ขนาด ๒๑ นิ้ว ๑๕๐W. จำนวน ๑ ระบบ	-	-	-	-	๗๓,๐๐๐	๑ แห่ง/ปี จำนวนร้อยละความพึงพอใจของชาวบ้าน	- ชาวบ้านได้รับข่าวสารที่สำคัญอย่างทั่วถึง	แผนพัฒนาหมู่บ้าน หมู่ที่ ๒ บ้านอ้อ	กองช่าง
รวม	๒ โครงการ			-	-	-	๙๔๙,๐๐๐	๗๓,๐๐๐				

รายละเอียดโครงการพัฒนา
แผนพัฒนาท้องถิ่น (พ.ศ. ๒๕๖๖ - ๒๕๗๐) เทศบาลตำบลสิริราช แก้วโข่ ครั้งที่ ๒/๒๕๖๖
สำหรับ โครงการที่เกี่วข้องกับขององค์กรปกครองส่วนท้องถิ่น
ที่ใช้สำหรับการประสานแผนพัฒนาท้องถิ่น

แบบ ผ. ๐๒/๒

- ก. ยุทธศาสตร์ชาติ ๒๐ ปี ยุทธศาสตร์ที่ ๒ ด้านความสามารถในการแข่งขัน
- ข. แผนพัฒนาเศรษฐกิจและสังคมแห่งชาติ ฉบับที่ ๑๓ หมายความว่า ๕ ไทยเป็นประตูการค้าการลงทุนและยุทธศาสตร์ทางโลจิสติกส์ที่สำคัญของภูมิภาค
- ค. Sustainable Development Goals : SDGs เป้าหมายที่ ๙ สร้างโครงสร้างพื้นฐานที่มีความทนทาน ส่งเสริมการพัฒนาอุตสาหกรรมที่ครอบคลุมและยั่งยืน และส่งเสริมนวัตกรรม
- ง. ยุทธศาสตร์จังหวัด ประเด็นยุทธศาสตร์ที่ ๒ เมืองส่งเสริมอุตสาหกรรมการท่องเที่ยว เพื่อขับเคลื่อนเศรษฐกิจของจังหวัด
- จ. ยุทธศาสตร์การพัฒนาขององค์กรปกครองส่วนท้องถิ่นในเขตจังหวัด ยุทธศาสตร์ที่ ๑ ด้านการพัฒนาโครงสร้างพื้นฐาน
๑. ยุทธศาสตร์ด้านการพัฒนาโครงสร้างพื้นฐาน
- ๑.๑ กลยุทธ์ การก่อสร้าง ปรับปรุง บำรุงรักษา ถนน สะพาน
- (๑) แผนงานอุตสาหกรรมและการโยธา

ที่	โครงการ	วัตถุประสงค์	เป้าหมาย (ผลผลิตของโครงการ)	งบประมาณ					ตัวชี้วัด (KPI)	ผลลัพธ์ที่คาดว่าจะได้รับ	หน่วยงาน ที่จะ ขอประสาน
				๒๕๖๖ (บาท)	๒๕๖๗ (บาท)	๒๕๖๘ (บาท)	๒๕๖๙ (บาท)	๒๕๗๐ (บาท)			
๑	โครงการก่อสร้างถนน ลาดยางแอสฟัลท์ติก คอนกรีต บ้านสันป่าเป่า หมู่ที่ ๕ ต.สันดอนแก้ว - บ้านแม่ไทย หมู่ที่ ๒ ต.บ้านบอม อ.แม่ทะ	- เพื่อให้การคมนาคมสัญจร ไปมาได้สะดวก - เพื่อใช้ขนส่งผลผลิตทาง การเกษตร	- ก่อสร้างถนนแอสฟัลท์ติก คอนกรีตขนาดกว้าง ๖.๐๐ ม. ระยะทาง ๕๕๐.๐๐ ม. หนาเฉลี่ย ๐.๑๗ ม. หรือมีพื้นผิวจราจร ไม่น้อยกว่า ๕,๗๐๐.๐๐ ตร.ม.	๓,๒๐๒,๐๐๐	-	-	-	-	๑: สาย/ปี ร้อยละความ พึงพอใจของ ราษฎร	- ราษฎรได้รับความสะดวก ปลอดภัยในการเดินทาง - การขนส่งผลผลิตทาง การเกษตรสะดวก ปลอดภัย	อบจ. ลำปาง

ที่	โครงการ	วัตถุประสงค์	เป้าหมาย (ผลผลิตของโครงการ)	งบประมาณ					ตัวชี้วัด (KPI)	ผลลัพธ์ที่คาดว่าจะ จะได้รับ	หน่วยงาน ที่จะ ขอประสาน
				๒๕๖๖ (บาท)	๒๕๖๗ (บาท)	๒๕๖๘ (บาท)	๒๕๖๙ (บาท)	๒๕๗๐ (บาท)			
๒	โครงการก่อสร้างถนนผิวจราจรหินคลุก บ้านแม่วะ หมู่ที่ ๓ ต.สันดอนแก้ว อ.แม่ทะ	- เพื่อให้การคมนาคมสัญจรไปมาได้สะดวก - เพื่อใช้ขนส่งผลผลิตทางการเกษตร	- ก่อสร้างถนนผิวจราจรหินคลุก ถนนสายห้วยครั่ง ขนาดกว้าง ๖.๐๐ ม. ระยะทาง ๒,๗๘๐ ม. หน้า ๐.๒๐ ม. หรือมีพื้นผิวจราจรไม่น้อยกว่า ๑๖,๖๘๐.๐๐ ตร.ม.	๓,๘๓๒,๐๐๐	-	-	-	-	๑ สาย/ปี ร้อยละความพึงพอใจของราษฎร	- ราษฎรได้รับความสะดวกปลอดภัยในการเดินทาง - การขนส่งผลผลิตทางการเกษตรสะดวกปลอดภัย	อบจ. ลำปาง
๓	โครงการก่อสร้างถนนหินคลุกบดอัดแน่นทางไปวัดป่า - บ้านสันดอนแก้ว ต.สันดอนแก้ว อ.แม่ทะ	- เพื่อให้การคมนาคมสัญจรไปมาได้สะดวก - เพื่อใช้ขนส่งผลผลิตทางการเกษตร	- ก่อสร้างถนนหินคลุกบดอัดแน่นทางไปวัดป่า - บ้านสันดอนแก้ว ขนาดกว้าง ๖.๐๐ ม. ระยะทาง ๒,๘๐๐.๐๐ ม. หน้า ๐.๒๐ ม. หรือมีพื้นผิวจราจรไม่น้อยกว่า ๑๗,๕๐๐.๐๐ ตร.ม.	๓,๕๖๐,๐๐๐	-	-	-	-	๑ สาย/ปี ร้อยละความพึงพอใจของราษฎร	- ราษฎรได้รับความสะดวกปลอดภัยในการเดินทาง - การขนส่งผลผลิตทางการเกษตรสะดวกปลอดภัย	อบจ. ลำปาง
๔	โครงการก่อสร้างถนนผิวจราจรหินคลุก บ้านสันป่าเป้า หมู่ที่ ๕ ต.สันดอนแก้ว อ.แม่ทะ	- เพื่อให้การคมนาคมสัญจรไปมาได้สะดวก - เพื่อใช้ขนส่งผลผลิตทางการเกษตร	- ก่อสร้างถนนผิวจราจรหินคลุก ถนนสายสันร่องเกล็ด ผิวจราจรกว้าง ๖.๐๐ ม. ระยะทาง ๑,๗๑๕.๐๐ ม. หน้า ๐.๒๐ ม. หรือมีพื้นผิวจราจรไม่น้อยกว่า ๑๐,๒๙๐.๐๐ ตร.ม.	๔,๓๓๘,๐๐๐	-	-	-	-	๑ สาย/ปี ร้อยละความพึงพอใจของราษฎร	- ราษฎรได้รับความสะดวกปลอดภัยในการเดินทาง - การขนส่งผลผลิตทางการเกษตรสะดวกปลอดภัย	อบจ. ลำปาง

ที่	โครงการ	วัตถุประสงค์	เป้าหมาย (ผลผลิตของโครงการ)	งบประมาณ					ตัวชี้วัด (KPI)	ผลลัพธ์ที่คาดว่าจะได้รับ	หน่วยงาน ที่จะ ขอประสาน
				๒๕๖๖ (บาท)	๒๕๖๗ (บาท)	๒๕๖๘ (บาท)	๒๕๖๙ (บาท)	๒๕๗๐ (บาท)			
๕	โครงการรณก่อสร้างถนนผิวจราจรหินคลุกสายแม่กอก - ถ้ำแจ้ง หมู่ที่ ๕ บ้านสันป่าเปา	- เพื่อให้การคมนาคมสัญจรไปมาได้สะดวก - เพื่อใช้ขนส่งผลผลิตทางการเกษตร	- กว้าง ๖.๐๐ เมตร ระยะทาง ๓,๕๓๕.๐๐ เมตร หนา ๐.๒๐ เมตร หรือมีพื้นผิวจราจรไม่น้อยกว่า ๒๐,๖๑๐.๐๐ ตารางเมตร รายละเอียดตามแบบแปลน ทด.สิริราชกำหนด	๔,๓๓๘,๐๐๐	-	-	-	-	๓ สาย/ปี ร้อยละความพึงพอใจของราษฎร	- ราษฎรได้รับความสะดวกปลอดภัยในการเดินทาง - การขนส่งผลผลิตทางการเกษตรสะดวกปลอดภัย	อบจ. ลำปาง
๖	โครงการรณก่อสร้างถนนผิวจราจรหินคลุกสายสันร่องเกสัด บ้านสันป่าเปา หมู่ที่ ๕	- เพื่อให้การคมนาคมสัญจรไปมาได้สะดวก - เพื่อใช้ขนส่งผลผลิตทางการเกษตร	- กว้าง ๖.๐๐ เมตร ระยะทาง ๓,๗๑๕.๐๐ เมตร หนา ๐.๒๐ เมตร หรือมีพื้นผิวจราจรไม่น้อยกว่า ๑๐,๒๙๐.๐๐ ตารางเมตร รายละเอียดตามแบบแปลนเทศบาลตำบลสิริราช	-	๒,๑๑๑,๐๐๐	-	-	-	๓ สาย/ปี ร้อยละความพึงพอใจของราษฎร	- ราษฎรได้รับความสะดวกปลอดภัยในการเดินทาง - การขนส่งผลผลิตทางการเกษตรสะดวกปลอดภัย	อบจ. ลำปาง
๗	โครงการก่อสร้างถนนคอนกรีตเสริมเหล็กทางไปน้ำตกห้วยอ้อ	- เพื่อให้การคมนาคมสัญจรไปมาได้สะดวก - เพื่อใช้ขนส่งผลผลิตทางการเกษตร	- ขนาดกว้าง ๕.๐๐ เมตร ยาว ๒,๐๓๖.๐๐ เมตร หนา ๐.๑๕ เมตร หรือมีพื้นผิวจราจร ไม่น้อยกว่า ๘,๑๔๔.๐๐ ตารางเมตร รายละเอียดตามแบบแปลน ทด.สิริราช กำหนด	-	-	-	๗,๑๖๓,๕๐๐	-	๓ สาย/ปี ร้อยละความพึงพอใจของราษฎร	- ราษฎรได้รับความสะดวกปลอดภัยในการเดินทาง - การขนส่งผลผลิตทางการเกษตรสะดวกปลอดภัย	อบจ. ลำปาง

ที่	โครงการ	วัตถุประสงค์	เป้าหมาย (ผลผลิตของโครงการ)	งบประมาณ					ตัวชี้วัด (KPI)	ผลลัพธ์ที่คาดว่าจะได้รับ	หน่วยงาน ที่จะ ขอประสาน
				๒๕๖๖ (บาท)	๒๕๖๗ (บาท)	๒๕๖๘ (บาท)	๒๕๖๙ (บาท)	๒๕๗๐ (บาท)			
๘	โครงการก่อสร้างถนนคอนกรีตเสริมเหล็กสายทุ่งแพะ บ้านอ้อ หมู่ที่ ๖	- เพื่อให้การคมนาคมสัญจรไปมาได้สะดวก - เพื่อใช้ขนส่งผลผลิตทางการเกษตร	- ขนาดกว้าง ๕.๐๐ เมตร ยาว ๒,๐๓๖.๐๐ เมตร หนา ๐.๑๕ เมตร หรือมีพื้นที่จราจร ไม่น้อยกว่า ๘,๑๔๔.๐๐ ตารางเมตร รายละเอียด รายละเอียดตามแบบแปลน ทต.สิริราช กำหนด	-	-	๒,๑๕๒,๗๐๐	-	-	๑ สาย/ปี ร้อยละความพึงพอใจของราษฎร	- ราษฎรได้รับความสะดวกปลอดภัยในการเดินทาง - การขนส่งผลผลิตทางการเกษตรสะดวกปลอดภัย	อบจ. ลำปาง
๙	โครงการก่อสร้างถนนหินคลุกบดอัด ถนนสายทุ่งตง บ้านแม่ทาน หมู่ที่ ๗ ต.สันดอนแก้ว อ.แม่ทะ	- เพื่อให้การคมนาคมสัญจรไปมาได้สะดวก - เพื่อใช้ขนส่งผลผลิตทางการเกษตร	- ก่อสร้างถนนหินคลุกบดอัด ถนนสายทุ่งตง ผิวจราจรกว้าง ๖.๐๐ ม. ยาว ๓,๐๑๐.๐๐ ม. หรือมีพื้นที่ไม่น้อยกว่า ๖,๐๖๐.๐๐ ตร.ม.	๓,๐๓๕,๐๐๐	-	-	-	-	๑ สาย/ปี ร้อยละความพึงพอใจของราษฎร	- ราษฎรได้รับความสะดวกปลอดภัยในการเดินทาง - การขนส่งผลผลิตทางการเกษตรสะดวก	อบจ. ลำปาง
๑๐	โครงการก่อสร้างถนนหินคลุกบดอัด ถนนสายทุ่งเหนือ บ้านแม่ทาน หมู่ที่ ๗ ต.สันดอนแก้ว อ.แม่ทะ	- เพื่อให้การคมนาคมสัญจรไปมาได้สะดวก - เพื่อใช้ขนส่งผลผลิตทางการเกษตร	- ก่อสร้างถนนหินคลุกบดอัด ถนนสายทุ่งเหนือ ผิวทางกว้าง ๖.๐๐ ม. ระยะทาง ๒,๕๓๐ ม. หรือมีพื้นที่ ไม่น้อยกว่า ๑๕,๓๘๐.๐๐ ตร.ม.	๒,๕๗๐,๐๐๐	-	-	-	-	๑ สาย/ปี ร้อยละความพึงพอใจของราษฎร	- ราษฎรได้รับความสะดวกปลอดภัยในการเดินทาง - การขนส่งผลผลิตทางการเกษตรสะดวก	อบจ. ลำปาง

ที่	โครงการ	วัตถุประสงค์	เป้าหมาย (ผลผลิตของโครงการ)	งบประมาณ					ตัวชี้วัด (KPI)	ผลลัพธ์ที่คาดว่าจะ จะได้รับ	๐๒/๒ หน่วยงาน ที่จะ ขอประสาน
				๒๕๖๖ (บาท)	๒๕๖๗ (บาท)	๒๕๖๘ (บาท)	๒๕๖๙ (บาท)	๒๕๗๐ (บาท)			
๑๓	โครงการก่อสร้างถนน ผิวจราจรหินคลุก หลังโรงเรียน -ทุ่งริน หมู่ที่ ๘ บ้านเด่น	- เพื่อให้การคมนาคม สัญจรไปมาได้สะดวก - เพื่อใช้ขนส่งผลผลิต ทางการเกษตร	- ผิวทางกว้าง ๓.๐๐ ม. ระยะ ทาง ๓,๕๐๐.๐๐ เมตร หนา ๐.๒๐ เมตรหรือมีปริมาณ พื้นผิวจราจรรวมกัน ไม่น้อยกว่า ๔,๒๐๐ ตารางเมตร รายละเอียด ตามแบบแปลน ทต.สิริราชกำหนด	๓,๘๕๕,๐๐๐	-	-	-	-	๓ สาย/ปี ร้อยละความ พึงพอใจของ ราษฎร	- ราษฎรได้รับความ สะดวกปลอดภัย ในการเดินทาง - การขนส่งผลผลิตทาง การเกษตรสะดวก ปลอดภัย	อบจ. ลำปาง
	รวม ๑๑ โครงการ	-	-	๒๖,๒๔๐,๐๐๐	๒,๑๑๓,๐๐๐	๒,๑๔๒,๗๐๐	๗,๑๖๑,๔๐๐	-	-	-	-

ก. ยุทธศาสตร์ชาติ ๒๐ ปี ยุทธศาสตร์ที่ ๒ ด้านความสามารถในการแข่งขัน

ข. แผนพัฒนาเศรษฐกิจและสังคมแห่งชาติ ฉบับที่ ๑๓ หมายเหตุที่ ๑ ไทยเป็นประเทศชั้นนำด้านสินค้าเกษตรและเกษตรแปรรูปมูลค่าสูง

ค. Sustainable Development Goals : SDGs เป้าหมายที่ ๖ การสร้างหลักประกันว่าจะมีการจัดให้มีน้ำและสุขภาพอนามัยสำหรับทุกคนและการบริหารจัดการที่ยั่งยืนสำหรับทุกคน

ง. ยุทธศาสตร์จังหวัด ประเด็นยุทธศาสตร์ที่ ๒ เมืองส่งเสริมอุตสาหกรรมการท่องเที่ยว เพื่อขับเคลื่อนเศรษฐกิจของจังหวัด

จ. ยุทธศาสตร์การพัฒนาขององค์กรปกครองส่วนท้องถิ่นในเขตจังหวัด ยุทธศาสตร์ที่ ๑ ด้านการพัฒนาโครงสร้างพื้นฐาน

๑. ยุทธศาสตร์ด้านการพัฒนาโครงสร้างพื้นฐาน

๑.๒ กลยุทธ์ การพัฒนาด้านสาธารณูปโภค สาธารณูปการและแหล่งน้ำเพื่อการอุปโภค บริโภคและการเกษตร

(๑) แผนงานอุตสาหกรรมและการโยธา

ที่	โครงการ	วัตถุประสงค์	เป้าหมาย (ผลผลิตของโครงการ)	งบประมาณ					ตัวชี้วัด (KPI)	ผลลัพธ์ที่คาดว่าจะได้รับ	หน่วยงาน ที่จะ ขอประสาน
				๒๕๖๖ (บาท)	๒๕๖๗ (บาท)	๒๕๖๘ (บาท)	๒๕๖๙ (บาท)	๒๕๗๐ (บาท)			
๑	โครงการเจาะบ่อน้ำบาดาลบ้านสบบ้าง เพื่อแก้ปัญหาภัยแล้งและผลิตน้ำเพื่ออุปโภคในหมู่บ้าน หมู่ที่ ๔ ตำบลสันตอนแก้ว อำเภอแม่ทะ จังหวัดลำปาง	- เพื่อแก้ไขปัญหาการขาดแคลนน้ำในการอุปโภคบริโภค และการเกษตรให้แก่ราษฎรในเขตรับผิดชอบของเทศบาลตำบลสิริราช	- ขุดเจาะบ่อน้ำบาดาลเพื่อการเกษตรและอุปโภค บริโภค รายละเอียดตามแบบแปลนกรมทรัพยากรบาดาลกำหนด	-	-	-	๖๕๙,๘๕๐	-	๑ แห่ง/ปี ร้อยละความพึงพอใจของราษฎร	- ราษฎรมีน้ำอุปโภคบริโภคที่มีคุณภาพ - ราษฎรมีน้ำอุปโภคบริโภคเพียงพอ - ราษฎรมีน้ำในการเกษตรอย่างเพียงพอ	ทรัพยากรบาดาล
๒	โครงการก่อสร้างฝายน้ำล้นวังเจ้าบ้าน หมู่ที่ ๘ บ้านเด่น	- เพื่อให้มีแหล่งน้ำใช้ในการเพาะปลูกและปศุสัตว์ - เพื่อเก็บกักน้ำไว้ใช้ในการอุปโภค - เพื่อแก้ไขปัญหาภัยแล้ง	- ก่อสร้างฝายน้ำล้นขนาดกว้างขวางลำห้วย ๑๕.๐๐ ม. ยาวตามลำห้วย ๑๕.๐๐ ม. สันฝายสูง ๒.๕๐ ม. รายละเอียดตามแบบแปลนทต.สิริราชกำหนด	-	-	-	๙๕๓,๒๐๐	-	๑ แห่ง/ปี จำนวนครัวเรือนที่มีน้ำใช้/พื้นที่เพาะปลูกของราษฎร	- ราษฎรได้ใช้น้ำในการปศุสัตว์ เกษตรกรรมอย่างเพียงพอ - ราษฎรมีน้ำในการอุปโภคอย่างเพียงพอ	อบจ. ลำปาง

ที่	โครงการ	วัตถุประสงค์	เป้าหมาย (ผลผลิตของโครงการ)	งบประมาณ					ตัวชี้วัด (KPI)	ผลลัพธ์ที่คาดว่าจะได้รับ	หน่วยงาน ที่จะ ขอประสาน
				๒๕๖๖ (บาท)	๒๕๖๗ (บาท)	๒๕๖๘ (บาท)	๒๕๖๙ (บาท)	๒๕๗๐ (บาท)			
๓	โครงการเจาะบ่อบาดาลเพื่อการบริโภคน้ำที่ ๘ บ้านเด่น	- เพื่อแก้ไขปัญหาการขาดแคลนน้ำในการอุปโภคบริโภค และการเกษตรให้แก่ราษฎรในเขตรับผิดชอบของเทศบาลตำบลสิริราช	- เจาะบ่อบาดาล จำนวน ๑ บ่อ ลึก ๓๐๐.๐๐ เมตร รายละเอียดตามแบบแปลน ทด.สิริราชกำหนด	๑,๐๖๕,๓๖๘	-	-	-	-	๑ แห่ง/ปี ร้อยละความพึงพอใจของราษฎร	- ราษฎรมีน้ำอุปโภคบริโภคที่มีคุณภาพ - ราษฎรมีน้ำอุปโภคบริโภคเพียงพอ - ราษฎรมีน้ำในการเกษตรอย่างเพียงพอ	อบจ. ลำปาง
๔	โครงการก่อสร้างอาคารน้ำใต้ดินระบบเปิด หมู่ที่ ๓ บ้านสันดอนแก้ว อำเภอแม่ทะ จังหวัดลำปาง	- เพื่อแก้ปัญหาหน้าแล้ง - เพื่อแก้ปัญหาหน้าท่วม - เพื่อแก้ไขน้ำเสียหรือน้ำไม่มีคุณภาพ	- ขนาดกว้าง ๔๐.๐๐ ม. ยาว ๔๐.๐๐ ม. ลึก ๙.๕๐ ม. หรือปริมาตรดินขุดไม่น้อยกว่า ๘,๑๓๑.๐๐ ลบ.ม.	-	-	-	๓๖๖,๐๐๐	-	๑ แห่ง/ปี ร้อยละความพึงพอใจของราษฎร	- มีน้ำใช้อย่างพอเพียง - ลดปัญหาอุทกภัย - น้ำใช้ในการอุปโภคมีคุณภาพ	อบจ. ลำปาง
๕	โครงการก่อสร้างอาคารน้ำใต้ดินระบบเปิด หมู่ที่ ๓ บ้านแม่ทะ อำเภอแม่ทะ จังหวัดลำปาง	- เพื่อแก้ปัญหาหน้าแล้ง - เพื่อแก้ปัญหาหน้าท่วม - เพื่อแก้ไขน้ำเสียหรือน้ำไม่มีคุณภาพ	- ขนาดกว้าง ๔๐.๐๐ ม. ยาว ๔๐.๐๐ ม. ลึก ๙.๕๐ ม. หรือปริมาตรดินขุดไม่น้อยกว่า ๘,๑๓๑.๐๐ ลบ.ม.	-	-	-	๓๖๖,๐๐๐	-	๑ แห่ง/ปี ร้อยละความพึงพอใจของราษฎร	- มีน้ำใช้อย่างพอเพียง - ลดปัญหาอุทกภัย - น้ำใช้ในการอุปโภคมีคุณภาพ	อบจ. ลำปาง
๖	โครงการก่อสร้างอาคารน้ำใต้ดินระบบเปิด หมู่ที่ ๓ บ้านแม่ทะ อำเภอแม่ทะ จังหวัดลำปาง	- เพื่อแก้ปัญหาหน้าแล้ง - เพื่อแก้ปัญหาหน้าท่วม - เพื่อแก้ไขน้ำเสียหรือน้ำไม่มีคุณภาพ	- ขนาดกว้าง ๔๐.๐๐ ม. ยาว ๔๐.๐๐ ม. ลึก ๙.๕๐ ม. หรือปริมาตรดินขุดไม่น้อยกว่า ๘,๑๓๑.๐๐ ลบ.ม.	-	-	-	๓๖๖,๐๐๐	-	๑ แห่ง/ปี ร้อยละความพึงพอใจของราษฎร	- มีน้ำใช้อย่างพอเพียง - ลดปัญหาอุทกภัย - น้ำใช้ในการอุปโภคมีคุณภาพ	อบจ. ลำปาง

ที่	โครงการ	วัตถุประสงค์	เป้าหมาย (ผลผลิตของโครงการ)	งบประมาณ					ตัวชี้วัด (KPI)	ผลลัพธ์ที่คาดว่าจะได้รับ	หน่วยงาน ที่จะ ขอประสาน
				๒๕๖๖ (บาท)	๒๕๖๗ (บาท)	๒๕๖๘ (บาท)	๒๕๖๙ (บาท)	๒๕๗๐ (บาท)			
๗	โครงการก่อสร้างอาคารน้ำ ใต้ดินระบบเปิด หมู่ที่ ๖ บ้านอ้อ อำเภอแม่ทะ จังหวัดลำปาง	- เพื่อแก้ปัญหาน้ำแล้ง - เพื่อแก้ปัญหาน้ำท่วม - เพื่อแก้ไขน้ำเสียหรือน้ำ ไม่มีคุณภาพ	- ขนาดกว้าง ๕๐.๐๐ ม. ยาว ๕๐.๐๐ ม. ลึก ๙.๕๐ ม. หรือปริมาตรดินขุดไม่น้อยกว่า ๘,๓๓๑.๐๐ ลบ.ม.	-	-	-	๓๒๖,๐๐๐	-	๑ แห่ง/ปี ร้อยละความ พึงพอใจของ ราษฎร	- มีน้ำใช้อย่างพอเพียง - ลดปัญหาอุทกภัย - น้ำใช้ในการอุปโภค มีคุณภาพ	อบจ. ลำปาง
๘	โครงการก่อสร้างอาคารน้ำ ใต้ดินระบบเปิด หมู่ที่ ๙ บ้านแม่ทาน อำเภอแม่ทะ จังหวัดลำปาง	- เพื่อแก้ปัญหาน้ำแล้ง - เพื่อแก้ปัญหาน้ำท่วม - เพื่อแก้ไขน้ำเสียหรือน้ำ ไม่มีคุณภาพ	- ขนาดกว้าง ๕๐.๐๐ ม. ยาว ๕๐.๐๐ ม. ลึก ๙.๕๐ ม. หรือปริมาตรดินขุดไม่น้อยกว่า ๘,๓๓๑.๐๐ ลบ.ม.	-	-	-	๓๒๖,๐๐๐	-	๑ แห่ง/ปี ร้อยละความ พึงพอใจของ ราษฎร	- มีน้ำใช้อย่างพอเพียง - ลดปัญหาอุทกภัย - น้ำใช้ในการอุปโภค มีคุณภาพ	อบจ. ลำปาง
รวม	รวม ๘ โครงการ	-	-	๑,๐๖๕,๓๖๘	-	-	๓,๒๓๓,๐๕๐	-	-	-	-

บัญชีครุภัณฑ์ครุภัณฑ์ วัสดุ สำหรับที่ไม่ได้จัดทำเป็นโครงการพัฒนาท้องถิ่น

แผนพัฒนาท้องถิ่น (พ.ศ. ๒๕๖๖ - ๒๕๗๐) แก้ไข ครั้งที่ ๒/๒๕๖๖

เทศบาลตำบลสิริราช

แบบ ผ. ๐๓

๑. บัญชีครุภัณฑ์ประเภทครุภัณฑ์สำนักงาน

๑.๑ กลยุทธ์การพัฒนาเครื่องมือเครื่องใช้และสถานที่ปฏิบัติงาน

(๑) แผนงานบริหารงานทั่วไป

ที่	แผนงาน	หมวด	ประเภท	เป้าหมาย (ผลผลิตของ ครุภัณฑ์)	งบประมาณ					หน่วยงาน รับผิดชอบหลัก
					๒๕๖๖ (บาท)	๒๕๖๗ (บาท)	๒๕๖๘ (บาท)	๒๕๖๙ (บาท)	๒๕๗๐ (บาท)	
๑	แผนงานบริหารงาน ทั่วไป	ครุภัณฑ์	ครุภัณฑ์ สำนักงาน	- เครื่องทำลายเอกสาร แบบตัดละเอียด ทำลายครั้งละ ๓๐ แผ่น คุณลักษณะเฉพาะสังเขป แบบตัดละเอียด ๑) ขนาดที่กำหนดเป็นแบบทำลายชิ้นต่ำต่อครั้ง ๒) ขนาดกระดาษหลังทำลายความกว้างระหว่าง ๓ - ๕ มิลลิเมตรและความยาวระหว่าง ๒๕ - ๔๐ มิลลิเมตร	๒๓,๔๐๐	-	-	-	-	สำนักปลัด
๒	แผนงานบริหารงาน ทั่วไป	ครุภัณฑ์	ครุภัณฑ์ สำนักงาน	- เครื่องเจาะกระดาษและเข้าเล่ม แบบเจาะกระดาษและ เข้าเล่มมือโยก คุณลักษณะเฉพาะสังเขป แบบเจาะกระดาษมือโยกและเข้าเล่มมือโยก ๑) เป็นชนิดสันห่วงพลาสติก ขนาดไม่เกินน้อยกว่า ๒๑ ห่วง ๒) เข้าเล่มได้หนาไม่น้อยกว่า ๒ นิ้ว ๓) เข้าเล่มขนาดความยาวเอกสาร กระดาษ A๔ ๔) ปรับระยะห่างระหว่างขอบเอกสารและรูเจาะได้	-	๑๑,๔๐๐	-	-	-	สำนักปลัด
รวม ๒ โครงการ					๒๓,๔๐๐	๑๑,๔๐๐	-	-	-	

๒. บัญชีครุภัณฑ์ประเภทครุภัณฑ์ยานพาหนะและขนส่ง

๒.๑ กลยุทธ์การพัฒนาเครื่องมือเครื่องใช้และสถานที่ปฏิบัติงาน

(๑) แผนงานการรักษาความสงบภายใน

ที่	แผนงาน	หมวด	ประเภท	เป้าหมาย (ผลผลิตของ ครุภัณฑ์)	งบประมาณ					หน่วยงาน รับผิดชอบหลัก
					๒๕๖๖ (บาท)	๒๕๖๗ (บาท)	๒๕๖๘ (บาท)	๒๕๖๙ (บาท)	๒๕๗๐ (บาท)	
๑.	การรักษาความสงบ ภายใน	ครุภัณฑ์	ครุภัณฑ์ยาน พาหนะและขนส่ง	- รถบรรทุกน้ำ ขนาด ๖ ล้อ ๖ คัน ปริมาตรกระบอกสูบ ไม่ต่ำกว่า ๖,๐๐๐ ซีซี หรือกำลังเครื่องยนต์สูงสุดไม่ต่ำกว่า ๑๓๐ กิโลวัตต์ ความจุน้ำได้ไม่น้อยกว่า ๖,๐๐๐ ลิตร น้ำหนักของรถรวมน้ำหนักบรรทุกไม่ต่ำกว่า ๑๒,๐๐๐ กิโลกรัม เป็นราคาพร้อมภาษีและอุปกรณ์ จำนวน ๑ คัน ๗ ละ ๒,๕๐๐,๐๐๐.-บาท			๒,๕๐๐,๐๐๐			งานป้องกันฯ สำนักปลัด
๒.	รักษาความสงบ ภายใน	ครุภัณฑ์	ค่าบำรุงรักษา และปรับปรุง ครุภัณฑ์ (รายจ่ายซ่อมแซม บำรุงรักษาโครงสร้าง ของครุภัณฑ์ขนาดใหญ่ ซึ่งไม่รวมถึงค่า ซ่อมบำรุงตามปกติ หรือค่าซ่อมกลาง)	๒. ถังบรรทุกน้ำ ๖,๐๐๐ ลิตร พร้อมพนัสนี (ไว้สำหรับ เปลี่ยนถังบรรทุกน้ำระดับเพลิง หมายเลขทะเบียน)	๕๐๐,๐๐๐	-	-	-	-	งานป้องกันฯ สำนักปลัด
รวม ๒ โครงการ					๕๐๐,๐๐๐	-	๒,๕๐๐,๐๐๐	-	-	

(๒) แผนงานสาธารณสุข

ที่	แผนงาน	หมวด	ประเภท	เป้าหมาย (ผลผลิตของ ครุภัณฑ์)	งบประมาณ					หน่วยงาน รับผิดชอบหลัก
					๒๕๖๖ (บาท)	๒๕๖๗ (บาท)	๒๕๖๘ (บาท)	๒๕๖๙ (บาท)	๒๕๗๐ (บาท)	
๑	แผนงาน สาธารณสุข	ครุภัณฑ์	ครุภัณฑ์ ยานพาหนะ และขนส่ง	<ul style="list-style-type: none"> - รถจักรยานพ่วงข้างแบบมีหลังคา คุณลักษณะเฉพาะสิ่งเซป - เป็นรถจักรยานยนต์ใหม่ไม่เคยผ่านการใช้งานมาก่อน มีกระจกมองหลัง ซ้าย ขวา ไฟเลี้ยวซ้าย ขวา ทั้งด้านหน้าและด้านหลัง มีที่สำหรับติดป้ายวงกลม ๓ อัน จะต้องเป็นรถจักรยานที่ผลิตหรือประกอบในประเทศไทย มีคุณสมบัติตามมาตรฐานผลิตภัณฑ์อุตสาหกรรม มอก. ๒๓๕๐-๒๕๕๓ และมีอะไหล่จำหน่ายแพร่หลายทั่วประเทศ - เครื่องยนต์ ๔ จังหวะ ขนาดปริมาตรกระบอกสูบ ๑๑๐ ซีซี - เครื่องยนต์ ๔ จังหวะ ขนาดปริมาตรกระบอกสูบ ๑๑๐ ซีซี - เกียร์ไม่น้อยกว่า ๕ เกียร์ สดาร์ด้วยเท้าและ/หรือระบบไฟฟ้า - ยางขนาดวงล้อไม่ต่ำกว่า ๑๖ นิ้วพร้อมยางครมขนาดของรถแต่ละยี่ห้อ - อุปกรณ์และเครื่องมือประจำรถ จะต้องมียูปรณณ์ครบตามรูปแบบมาตรฐานผู้ผลิต มีตะกร้าสำหรับใส่ของด้านหน้ามีเครื่องหมายมาตรฐานประจำรถ มีหมวกนิรภัยคุณภาพมาตรฐาน มอก.จำนวน ๒ ใบพร้อมคู่มือการใช้งาน - มีการรับประกันการใช้งานตามปกติเป็นระยะเวลาไม่น้อยกว่า ๑ ปี หรือระยะทางไม่น้อยกว่า ๑๐,๐๐๐ กม. - ชุดพ่วงข้าง เป็นพ่วงชนิดค้ำด้วยโครงเหล็กทั้งชุดมีขนาดความยาวไม่น้อยกว่า ๑๓๐ ซม. ความกว้างของพ่วงด้านหลังไม่ต่ำกว่า ๔๐ ซม. ด้านหน้าพ่วงความกว้างไม่ต่ำกว่า ๔๐ ซม. ความสูงวัดจากพื้นพ่วงถึงขอบบนไม่น้อยกว่า ๓๐ ซม. ปูพื้นด้วยไม้หรือแผ่นเหล็ก ใช้โซ่คล้องสำหรับติดพ่วงไม่น้อยกว่า ๔ ตัว ขนาดล้อไม่ต่ำกว่า ๑๗ นิ้ว 	๕๓,๕๐๐	-	-	-	-	ฝ่ายสาธารณสุข สำนักปลัด

(๒) แผนงานสาธารณสุข

ที่	แผนงาน	หมวด	ประเภท	เป้าหมาย (ผลผลิตของ ครุภัณฑ์)	งบประมาณ					หน่วยงาน รับผิดชอบหลัก
					๒๕๖๖ (บาท)	๒๕๖๗ (บาท)	๒๕๖๘ (บาท)	๒๕๖๙ (บาท)	๒๕๗๐ (บาท)	
๒	แผนงาน สาธารณสุข	ครุภัณฑ์	ครุภัณฑ์ ยานพาหนะ และขนส่ง	- รถยนต์บรรทุกเท้ายัดติดตั้งไฮดรอลิกพร้อมกระเช้าไฟฟ้า คุณลักษณะเฉพาะสังเขป - เป็นรถบรรทุกเท้ายัดติดตั้งเครนไฮดรอลิกพร้อมกระเช้า ข้อมไฟฟ้า ชนิด ๖ ล้อ เครื่องยนต์ดีเซล มีกำลังแรงม้าสูง สุดไม่น้อยกว่า ๑๓๐ แรงม้า ระหว่างหัวเก๋งและกระบะ บรรทุกติดตั้งเครนไฮดรอลิก ตอนท้ายติดตั้งกระบะบรรทุก ส่วนพื้นสร้างด้วยเหล็กชุบซึ่งค้ำปริมาตรความจุไม่น้อยกว่า ๓ ลบ.ม. สามารถยกเท้ายัดได้ด้วยระบบไฮดรอลิก โดยมี คันโยกหรือสวิตช์ควบคุมอยู่ในหัวเก๋ง ชุดกระบะยก ไฮดรอลิกยกเท้ายัดต้องมีคุณภาพสูง โดยมีคุณภาพให้เป็น ไปตามมาตรฐาน มอก.๙๓๕-๒๕๓๘ ชุดกระบะบรรทุกเป็น ผลิตภัณฑ์ภายในประเทศ ผลิตและประกอบจากโรงงานที่ ได้รับรองมาตรฐาน ISO ๙๐๐๓ และ ISO ๑๔๐๐๑ ในขอบข่ายการออกแบบและพัฒนา การผลิต การประกอบ การบริการซ่อมบำรุง จำนวน ๑ คัน	๒,๖๐๐,๐๐๐	-	-	-	-	ฝ่ายสาธารณสุข สำนักปลัด
รวม ๒ โครงการ					๒,๖๕๗,๕๐๐	-	-	-	-	

๓. บัญชีครุภัณฑ์ประเภทครุภัณฑ์การเกษตร

๓.๑ กลยุทธ์การพัฒนาเครื่องมือเครื่องใช้และสถานที่ปฏิบัติงาน

(๑) แผนงานการรักษาความสงบภายใน

ที่	แผนงาน	หมวด	ประเภท	เป้าหมาย (ผลผลิตของ ครุภัณฑ์)	งบประมาณ					หน่วยงาน รับผิดชอบหลัก
					๒๕๖๖ (บาท)	๒๕๖๗ (บาท)	๒๕๖๘ (บาท)	๒๕๖๙ (บาท)	๒๕๗๐ (บาท)	
๖	รักษาความสงบ ภายใน	ครุภัณฑ์	ครุภัณฑ์ การเกษตร	- เครื่องสูบน้ำแบบหอยโข่งชนิดมอเตอร์ไฟฟ้า สูบน้ำได้ ๓,๑๓๐ ลิตรต่อนาที จำนวน ๓ เครื่องๆละ ๑๗,๘๐๐ บาท (๑) เป็นเครื่องสูบน้ำแบบหอยโข่ง ไซมอเตอร์ไฟฟ้า (๒) ขนาดท่อส่งไม่น้อยกว่า ๓ นิ้ว (๗๕ มิลลิเมตร) (๓) สูบน้ำได้ไม่น้อยกว่าตามปริมาณที่กำหนด (๔) ส่งน้ำได้สูงไม่น้อยกว่า ๓๓.๕๐ เมตร หรือประมาณ ๔๕ ฟุต (๕) อุปกรณ์ประกอบของเครื่องสูบน้ำและขอมอเตอร์ไฟฟ้า ต้องมีครบชุด พร้อมทั้งจะใช้งานได้			๑๗,๘๐๐			งานป้องกัน สำนักปลัด
รวม ๑ โครงการ					-	-	๑๗,๘๐๐	-	-	

(๒) แผนงานสาธารณสุข

ที่	แผนงาน	หมวด	ประเภท	เป้าหมาย (ผลผลิตของ ครุภัณฑ์)	งบประมาณ					หน่วยงาน รับผิดชอบหลัก
					๒๕๖๖ (บาท)	๒๕๖๗ (บาท)	๒๕๖๘ (บาท)	๒๕๖๙ (บาท)	๒๕๗๐ (บาท)	
๓	แผนงาน สาธารณสุข	ครุภัณฑ์	ครุภัณฑ์ เกษตร	<p>- เครื่องพ่นยุงชนิดละอองฝอยละเอียดจำนวน ๒ เครื่อง คุณลักษณะเฉพาะสิ่งเช่น เป็นเครื่องพ่นชนิดพ่นฝอยละเอียดของULV (Ultra Low Volume) ชนิดสะพายหลัง ทำงานด้วยเครื่องยนต์เบนซิน๒จังหวะหรือ ๔จังหวะ ระบายความร้อนด้วยอากาศกำลังเครื่องยนต์ไม่ ต่ำกว่า ๒ แรงม้า</p> <p>๑.๒ ระบบสตาร์ทเครื่องยนต์เป็นแบบอิเล็กทรอนิกส์ (Electronics) หรือวีกัล และระบบจุดระเบิดเป็น อิเล็กทรอนิกส์ (Electronics) หรือแม่เหล็กไฟฟ้า</p> <p>๑.๓ ผลิตละอองสารเคมีโดยใช้แรง ยึดลมระบบ โรตารี คอมเพรสเซอร์(Rotary Compressor)</p> <p>๑.๔ ฝอยละอองน้ำยาที่ผลิตได้ต้องมีค่า VMD (Volume Median Diameter) ของเม็คน้ำยาไม่เกิน๓๐ ไมครอน (ไม่น้อยกว่า ๘๐ ของจำนวนเม็คน้ำยาต้องมีขนาดเล็กกว่า ๓๐ ไมครอน) ในอัตราการพ่นไม่ต่ำกว่า ๒ ลิตร/ชั่วโมง ที่ระยะ๓ เมตรจากหัวพ่นและมีเอกสารที่แสดงค่า VMD ที่ออกโดยหน่วยงานราชการ หรือ บริษัทผู้ผลิต</p> <p>๑.๕ หัวพ่นควบคุมอัตราการไหลของน้ำยาเคมีติดตั้งอยู่ ภายนอกเบ็ตียนได้สะดวก</p> <p>๑.๖ ถังบรรจุน้ำยาเคมีทำด้วยวัสดุคงทนถาวรไม่เป็นสนิม ทนต่อการกัดกร่อนของน้ำยาเคมี ปริมาตรของถังบรรจุ น้ำยาเคมีไม่เกิน ๕ ลิตร</p>	๘๕,๐๐๐	-	-	๘๕,๐๐๐	-	ฝ่ายสาธารณสุข สำนักปลัด

ที่	แผนงาน	หมวด	ประเภท	เป้าหมาย (ผลผลิตของ ครุภัณฑ์)	งบประมาณ					หน่วยงาน รับผิดชอบหลัก
					๒๕๖๖ (บาท)	๒๕๖๗ (บาท)	๒๕๖๘ (บาท)	๒๕๖๙ (บาท)	๒๕๗๐ (บาท)	
				๑.๘ น้ำหนักเครื่องพ่นเปล่า (ไม่รวมน้ำยาเคมีและน้ำมันเชื้อเพลิง) ไม่เกิน ๑๓ กิโลกรัม ๑.๙ มือะโหล่และเครื่องมือประจำเครื่อง ดังนี้ (๑) หนังสือคู่มือการใช้งาน ๓ ชุด (๒) ชุดเครื่องมือซ่อมที่จำเป็น ๑ ชุด (๓) กรวยเติมน้ำยาเคมีและกรวยเติมน้ำมันเชื้อเพลิงชนิดมีตะแกรงกรองแบบละเอียด ๓ ชุด ๑.๑๐ เครื่องพ่นฝอยละออง (ULV) สะพายหลังที่นำมาเสนอต้องเป็นเครื่องที่อยู่ในสายการผลิต ไม่ใช่เครื่องดัดแปลงเพื่อให้ได้ตามคุณลักษณะได้						
๒	แผนงาน สาธารณสุข	ครุภัณฑ์	ครุภัณฑ์การ เกษตร	- เครื่องพ่นหมอกควัน จำนวน ๒ เครื่อง คุณลักษณะพอสังเขป - ปริมาณการฉีดพ่นน้ำยาไม่น้อยกว่า ๕๐ ลิตร/ชั่วโมง ถึงบรรจุภัณฑ์ไม่น้อยกว่า ๖ ลิตร กำลังเครื่องยนต์ไม่น้อยกว่า ๒.๕ แรงม้า	๕๙,๐๐๐	-	๕๙,๐๐๐	-	-	ฝ่ายสาธารณสุข สำนักปลัด
๓	แผนงาน สาธารณสุข	ครุภัณฑ์	ครุภัณฑ์การ เกษตร	- เครื่องตัดแต่งพุ่มไม้ ขนาด ๒๒ นิ้ว จำนวน ๓ เครื่อง คุณลักษณะเฉพาะสังเขป ๑.เป็นเครื่องตัดแต่งพุ่มไม้ชนิดใช้เครื่องยนต์ แบบมือถือ ๒.ใช้เครื่องยนต์เบนซิน ๑ สูบ ๒ จังหวะ ๓.ความจุกระบอกสูบขนาดไม่น้อยกว่า ๒๑ ซีซี ๔.เครื่องยนต์ขนาดไม่น้อยกว่า ๐.๘ แรงม้า ๕.ใบมีดตัดขนาดไม่น้อยกว่า ๒๒ นิ้ว ๖.ใบมีดตัดสามารถใช้ได้ ๒ ด้าน	-	๓๓,๐๐๐	-	-	-	ฝ่ายสาธารณสุข สำนักปลัด

ที่	แผนงาน	หมวด	ประเภท	เป้าหมาย (ผลผลิตของ ครุภัณฑ์)	งบประมาณ					หน่วยงาน รับผิดชอบหลัก
					๒๕๖๖ (บาท)	๒๕๖๗ (บาท)	๒๕๖๘ (บาท)	๒๕๖๙ (บาท)	๒๕๗๐ (บาท)	
๔	แผนงาน สาธารณสุข	ครุภัณฑ์	ครุภัณฑ์การ เกษตร	<ul style="list-style-type: none"> - เครื่องย่อยกิ่งไม้เอนกประสงค์ จำนวน ๑ เครื่อง คุณลักษณะพอสังเขป - ระบบย่อยหยาบออกด้านข้าง, และมีระบบย่อยละเอียด ผ่านตะแกรงรู ๑๕ มม. ลงช่องคายชิ้นงานระหว่างล้อ พร้อมเครื่องยนต์ ๔ จังหวะ ไม่น้อยกว่า ๖.๕ แรงม้า Platinum แบบดึงเชือก - โครงสร้างจากเหล็กคุณภาพน้ำหนักประมาณ ๖๐ กก. - มี ๒ ล้อหลัง ขนาด ๘ นิ้ว ออกแบบเพื่อการเคลื่อนย้าย ที่สะดวก วงเลี้ยวแคบ ล้อชนิดยางตัน - ช่องคายชิ้นงานด้านข้างเป็นบานพับ ปากสวิงปรับขึ้น ลงได้ เมื่อต้องการปรับตั้งองศาการพ่นชิ้นงาน - เครื่องจักรออกแบบให้สามารถดึงวัสดุอัดโนมีดี - โนมีดีทำจากเหล็กคุณภาพ ส่งโรงงานชุมชนเชิงมาตรฐาน จำนวน ๒ ใบ - กำลังการผลิต ๑๐๐ - ๒,๐๐๐ กก./ชั่วโมง ขึ้นกับชนิด วัสดุที่จะย่อย ขนาด ๕ รองรับ กิ่งไม้สดเนื้อแข็ง ประมาณ ๑ - ๓.๕ นิ้ว - กิ่งไม้สดเนื้อนิ่ม ประมาณ ๒-๒.๕ นิ้ว - กิ่งไม้สดไม่มีแก่น ประมาณ ๓-๓.๕ นิ้ว - ลูกมะพร้าวสดแห้ง ต้นกล้วย ทางป่าล้ม ฟาง ผักตบชวา เปลือกทุเรียน ทางมะพร้าวแห้ง ประมาณ ๔๖.๕ นิ้ว - รับประกันโครงสร้าง ๑ ปี ไม่รวมอะไหล่สิ้นเปลือง 	-	-	๒๖๐,๐๐๐	-	-	ฝ่ายสาธารณสุข สำนักปลัด

ที่	แผนงาน	หมวด	ประเภท	เป้าหมาย (ผลผลิตของ ครุภัณฑ์)	งบประมาณ					หน่วยงาน รับผิดชอบหลัก
					๒๕๖๖ (บาท)	๒๕๖๗ (บาท)	๒๕๖๘ (บาท)	๒๕๖๙ (บาท)	๒๕๗๐ (บาท)	
๕	แผนงาน สาธารณสุข	ครุภัณฑ์	ครุภัณฑ์การ เกษตร	- เตาเผาถ่านชีวมวลผลิตจากถัง จำนวน ๑ ถัง คุณลักษณะเฉพาะสังเขป ๑. เตาเผาถ่านชีวมวลผลิตจากถังอุณหภูมิความร้อน ที่มีการติดตั้งท่อกระจายความร้อนภายในเตา เพื่อเป็น ช่องทางส่งความร้อนจากแหล่งเชื้อเพลิงไปสู่วัสดุที่ใช้ทำถ่าน ๒. มีฝาปิดถึงพร้อมที่รีด ๓. ช่องใส่เชื้อเพลิงพร้อมแผ่นเหล็ก สำหรับปิดหน้าเตา บริเวณด้านล่างของเตา ๔. มีท่อระบายควันจำนวน ๔ ท่อพร้อมระบบหล่อเย็น เพื่อให้ควันควบแน่นเป็นน้ำส้มควันไม้พร้อมทั้งช่องเก็บ น้ำส้มควันไม้ ท่อระบายควันและระบบหล่อเย็นทำจาก เหล็กกล้าไร้สนิม ๕. เทอร์โมมิเตอร์ ๒ ตำแหน่งด้านบนและด้านล่างของเตา	-	๓๒,๑๐๐	-	-	-	ฝ่ายสาธารณสุข สำนักปลัด
รวม ๕ โครงการ					๑๔๔,๐๐๐	๔๓,๑๐๐	๓๑๙,๐๐๐	๘๕,๐๐๐	-	

๔. บัญชีครุภัณฑ์ประเภทครุภัณฑ์โรงงาน

๔.๑ กลยุทธ์การพัฒนาเครื่องมือเครื่องใช้และสถานที่ปฏิบัติงาน

(๑) แผนงานการรักษาความสงบภายใน

ที่	แผนงาน	หมวด	ประเภท	เป้าหมาย (ผลผลิตของ ครุภัณฑ์)	งบประมาณ					หน่วยงาน รับผิดชอบหลัก
					๒๕๖๖ (บาท)	๒๕๖๗ (บาท)	๒๕๖๘ (บาท)	๒๕๖๙ (บาท)	๒๕๗๐ (บาท)	
๑	รักษาความสงบ ภายใน	ครุภัณฑ์	ครุภัณฑ์โรงงาน	๓. จัดซื้อแม่แรงตะเฒ่า ขนาด ๓ ตัน จำนวน ๓ เครื่อง ๆ ละ ๑๕,๐๐๐ บาท ๑) เป็นแม่แรงแบบตะเฒ่า มีค้ำคั้นโยกแบบมือถือ ๒) ทุกขนาดที่กำหนดเป็นขนาดที่สามารถยกหรือรับ น้ำหนักได้ขั้นต่ำ	-	๑๕,๐๐๐	-	-	-	งานป้องกันฯ สำนักปลัด
รวม ๑ โครงการ					-	๑๕,๐๐๐	-	-	-	

๕. บัญชีครุภัณฑ์ประเภทครุภัณฑ์ไฟฟ้าและวิทยุ

๕.๑ กลยุทธ์การพัฒนาเครื่องมือเครื่องใช้และสถานที่ปฏิบัติงาน

(๑) แผนงานการรักษาความสงบภายใน

ที่	แผนงาน	หมวด	ประเภท	เป้าหมาย (ผลผลิตของ ครุภัณฑ์)	งบประมาณ					หน่วยงาน รับผิดชอบหลัก
					๒๕๖๖ (บาท)	๒๕๖๗ (บาท)	๒๕๖๘ (บาท)	๒๕๖๙ (บาท)	๒๕๗๐ (บาท)	
๑	รักษาความสงบ ภายใน	ครุภัณฑ์	ครุภัณฑ์ไฟฟ้า และวิทยุ	- เครื่องรับส่งวิทยุ ระบบ VHF/FM ชนิด มือถือ ๕ วัตต์ ประกอบด้วยตัวเครื่อง แท่นชาร์จ แบตเตอรี่ ๓ ก้อน สายยาง เหล็กพับ จำนวน ๒ เครื่อง ๆ ละ ๑๒,๐๐๐ บาท	-	๒๔,๐๐๐	-	-	-	งานป้องกันฯ สำนักปลัด

ที่	แผนงาน	หมวด	ประเภท	เป้าหมาย (ผลผลิตของ ครุภัณฑ์)	งบประมาณ					หน่วยงาน รับผิดชอบหลัก
					๒๕๖๖ (บาท)	๒๕๖๗ (บาท)	๒๕๖๘ (บาท)	๒๕๖๙ (บาท)	๒๕๗๐ (บาท)	
๒	รักษาความสงบ ภายใน	ครุภัณฑ์	ครุภัณฑ์ไฟฟ้า และวิทยุ	<ul style="list-style-type: none"> - กล้องโทรทัศน์วงจรปิดชนิดเครือข่าย แบบมุมมองคงที่ สำหรับติดตั้งภายนอกอาคาร สำหรับใช้ในงานรักษาความปลอดภัยทั่วไปและงานอื่น ๆ ราคา ๒๒,๐๐๐ บาท พร้อมชุดอุปกรณ์ต่อพ่วง จำนวน ๖ ชุด คุณลักษณะพื้นฐาน <ul style="list-style-type: none"> - มีความละเอียดของภาพสูงสุดไม่น้อยกว่า ๓,๙๖๐x๓,๐๘๐ pixel หรือไม่น้อยกว่า ๒,๐๗๒,๖๐๐ pixel - มี frame rate ไม่น้อยกว่า ๒๕ ภาพต่อวินาที (frame per second) - ใช้เทคโนโลยี IR-Cut filter หรือ Infrared Cut-off Removable (ICR) สำหรับการบันทึกภาพได้ทั้งกลางวันและกลางคืนโดยอัตโนมัติ - มีความไวแสงน้อยสุด ไม่มากกว่า ๐.๒ LUX สำหรับการแสดงภาพสี (Color) และไม่มากกว่า ๐.๐๓ LUX สำหรับการแสดงภาพขาวดำ (Black/White) - มีขนาดตัวรับภาพ (Image Sensor) ไม่น้อยกว่า ๑/๓ - มีผลต่างค่าความยาวโฟกัสต่ำสุดกับค่าความยาวโฟกัสสูงสุดไม่น้อยกว่า ๔.๕ มิลลิเมตร - สามารถตรวจจับความเคลื่อนไหวอัตโนมัติ (Motion Detection) ได้ - สามารถแสดงรายละเอียดของภาพที่มีความแตกต่างของแสงมาก (Wide Dynamic Range หรือ Super Dynamic Range) ได้ - สามารถส่งสัญญาณภาพ (Streaming) ไปแสดงได้อย่างน้อย ๒ แหล่ง - ได้รับความมาตรฐาน Onvif (Open Network Video Interface Forum) - สามารถส่งสัญญาณภาพได้ตามมาตรฐาน H.๒๖๕ เป็นอย่างน้อย - สามารถใช้งานตามโปรโตคอล (Protocol) IPv๔ และ IPv๖ ได้ 	๑๓๒,๐๐๐	-	-	-	-	งานป้องกัน สำนักปลัด

ที่	แผนงาน	หมวด	ประเภท	เป้าหมาย (ผลผลิตของ ครุภัณฑ์)	งบประมาณ					หน่วยงาน รับผิดชอบหลัก
					๒๕๖๖ (บาท)	๒๕๖๗ (บาท)	๒๕๖๘ (บาท)	๒๕๖๙ (บาท)	๒๕๗๐ (บาท)	
๒	รักษาความสงบ ภายใน	ครุภัณฑ์	ครุภัณฑ์ไฟฟ้า และวิทยุ (ต่อ)	<ul style="list-style-type: none"> - มีช่องเชื่อมต่อระบบเครือข่าย (Network Interface) แบบ ๑๐/๑๐๐ Base-T หรือดีกว่า และ สามารถทำงานได้ตามมาตรฐาน IEEE ๘๐๒.๓af หรือ IEEE ๘๐๒.๓at (Power over Ethernet) ในช่องเดียวกันได้ - ตักต้องได้มาตรฐาน IP๖๖ หรือติดตั้งอุปกรณ์เพิ่มเติมสำหรับหุ้มกล่อง (Housing) ที่ได้มาตรฐาน IP๖๖ - สามารถทำงานได้ที่อุณหภูมิ -๓๐ °C ถึง ๕๐ °C เป็นอย่างน้อย - สามารถใช้งานกับมาตรฐาน HTTP, HTTPS, "NTP หรือ SNTP", SNMP , RTSP, IEEE๘๐๒.๓X ได้ เป็นอย่างน้อย - มีช่องสำหรับบันทึกข้อมูลลงหน่วยความจำแบบ SD Card หรือ MicroSD Card หรือ Mini SD Card - ต้องมี Software Development Kit (SDK) หรือ Application Programming Interface (API) ที่มี สิขสิทธิ์ถูกต้อง - ได้รับมาตรฐานด้านความปลอดภัยต่อผู้ใช้งาน - ผู้ผลิตต้องได้รับมาตรฐานด้านระบบการจัดการสิ่งแวดล้อม - ผู้ผลิตต้องได้รับมาตรฐานด้านการบริหารจัดการหรือบริหารงานที่มีคุณภาพ 						งานป้องกันฯ สำนักปลัด
รวม ๒ โครงการ					๑๑๒,๐๐๐	๒๔,๐๐๐	-	-	-	

๖. บัญชีครุภัณฑ์ประเภทครุภัณฑ์สำรวจ

๖.๑ กลยุทธ์การพัฒนาเครื่องมือเครื่องใช้และสถานที่ปฏิบัติงาน

(๑) แผนงานอุตสาหกรรมและโยธา

ที่	แผนงาน	หมวด	ประเภท	เป้าหมาย (ผลผลิตของ ครุภัณฑ์)	งบประมาณ					หน่วยงาน รับผิดชอบหลัก
					๒๕๖๖ (บาท)	๒๕๖๗ (บาท)	๒๕๖๘ (บาท)	๒๕๖๙ (บาท)	๒๕๗๐ (บาท)	
๑.	แผนงาน อุตสาหกรรมและโยธา	ครุภัณฑ์	ครุภัณฑ์สำรวจ	<ul style="list-style-type: none"> - กล้องวัดมุม (แบบอิเล็กทรอนิกส์) จำนวน ๓ ตัว คุณลักษณะพอสั่งเขป -อ่านค่ามุมได้ละเอียด ๕ ฟลิปดา (ระบบอัตโนมัติ) - กล้องตั้งเป็นระบบเห็นภาพตั้งตรง -กำลังขยาย ๓๐ เท่า -ขนาดเส้นผ่าศูนย์กลางเลนส์ปากกล้องไม่น้อยกว่า ๕๐ มิลลิเมตร -ขนาดความกว้างของภาพที่เห็นในระยะ ๑๐๐ เมตร ไม่น้อยกว่า ๒.๓๐ เมตร หรือ ๑ องศา ๒๐ ลิปดา -ระยะมองเห็นภาพชัดใกล้สุดไม่เกิน ๒ เมตร -ค่าตัวคูณคงที่ ๑๐๐ -ค่าตัวบวคงที่ ๐ -ระบบอัตโนมัติโดยใช้ Compensator มีช่วงการทำงาน +/-๓ ลิปดา -เป็นกล้องแบบอิเล็กทรอนิกส์แสดงหน่วยวัดเป็น องศา ลิปดา ฟลิปดา เป็นตัวเลขอ่านได้บนจอ LCD (Liquid Crystal Display) ทั้ง ๒ หน้า ของตัวกล้อง -แสดงค่ามุมที่วัดได้ละเอียดโดยตรง ไม่เกิน ๕ ฟลิปดา -ค่าความถูกต้องในการอ่านมุม (Accuracy) ไม่เกิน ๕ ฟลิปดา -ความไวของระดับพองกลม ๓๐ ลิปดา/๒ มิลลิเมตรหรือดีกว่า -ความไวของระดับพองยาว ๕๐ ลิปดา / ๒ มิลลิเมตรหรือดีกว่า -สามารถแสดงผลทั้งเป็นมุมราบและเป็นมุมตั้ง -มีแบตเตอรี่ติดตั้งภายในและสามารถบอกระดับแบตเตอรี่ได้ 	-	-	๑๐๓,๐๐๐	-	-	กองช่าง

ที่	แผนงาน	หมวด	ประเภท	เป้าหมาย (ผลผลิตของ ครุภัณฑ์)	งบประมาณ					หน่วยงานที่จะ ขอประสาน
					๒๕๖๖ (บาท)	๒๕๖๗ (บาท)	๒๕๖๘ (บาท)	๒๕๖๙ (บาท)	๒๕๗๐ (บาท)	
๒	แผนงาน อุตสาหกรรมและโยธา	ครุภัณฑ์	ครุภัณฑ์สำรวจ	<ul style="list-style-type: none"> - กล้องวัดมุมอิเล็กทรอนิกส์ชนิดอ่านค่ามุมได้ละเอียด จำนวน ๑ ตัว คุณสมบัติของกล้อง - กล้องเล็งเป็นระบบเห็นภาพตั้งตรง - กำลังขยาย ๓๐ เท่า - ขนาดเส้นผ่าศูนย์กลางเลนส์ปากกล้องไม่ต่ำกว่า ๕๒ มิลลิเมตร - ขนาดความกว้างของภาพที่เห็นในระยะ ๓๐๐ เมตร ไม่น้อยกว่า ๒.๓ เมตร หรือ ๓ องศา ๒๐ ลิปดา - ระยะมองเห็นภาพชัดใกล้สุดไม่เกิน ๒ เมตร - ค่าตัวคูณคงที่ ๑๐๐ - ค่าบวกคงที่ ๐ - ระบบอัตโนมัติโดยใช้ COMPENSATOR มีช่วงการทำงาน +/- ๓ ลิปดา - เป็นกล้องแบบอิเล็กทรอนิกส์แสดงหน่วยวัดเป็น องศา ลิปดา ฟิลิปดา เป็นตัวเลขอ่านได้บนจอ LCD LCD (Liquid Crystal Display) ทั้ง ๒ หน้าของตัวกล้อง - แสดงค่ามุมที่วัดได้ละเอียดโดยตรง ไม่เกิน ๕ ฟิลิปดา - ความไวของระดับฟองกลม ๘ ลิปดา/๒ มิลลิเมตรหรือดีกว่า - ความไวของระดับฟองยาว ๓๐ ลิปดา / ๒ มิลลิเมตร หรือดีกว่า - สามารถแสดงผลทั้งเป็นมุมราบและเป็นมุมตั้ง - มีแบตเตอรี่ติดตั้งภายในและสามารถบอกระดับแบตเตอรี่ได้ - ต้องได้รับประกาศนียบัตร ISO ๙๐๐๑ <p>จัดซื้อราคาตามท้องตลาดเนื่องจากไม่มีใบราคามาตรฐานครุภัณฑ์</p>	๔๕,๐๐๐	-	-	-	-	กองช่าง

ที่	แผนงาน	หมวด	ประเภท	เป้าหมาย (ผลผลิตของ ครุภัณฑ์)	งบประมาณ					หน่วยงานที่จะ ขอประสาน
					๒๕๖๖ (บาท)	๒๕๖๗ (บาท)	๒๕๖๘ (บาท)	๒๕๖๙ (บาท)	๒๕๗๐ (บาท)	
๓	แผนงาน อุตสาหกรรมและโยธา	ครุภัณฑ์	ครุภัณฑ์สำรวจ	- ชุดเป้าปริซึมวัดระยะ: Myzox (For Topcon) จำนวน ๒ ตัว คุณลักษณะพอสังเขป ๒.๕ INCH PRISM MG-๒๕๐๐S Feature : - Tilting knob can fix the prism angle - Great vertical axis by high accurated machining - High reflection rate by aluminum coated prism - Un-foggy by aluminum coating on prism and sealed structure - Height changeable on height adapter จัดซื้อราคาตามท้องตลาดเนื่องจากไม่มีในราคามาตรฐานครุภัณฑ์	-	-	-	-	๓๖,๓๐๐	
๔	แผนงาน อุตสาหกรรมและโยธา	ครุภัณฑ์	ครุภัณฑ์สำรวจ	๑. จัดซื้อขาตั้งกล้องระดับ แบบอลูมิเนียมจำนวน ๓ ตัว๓. ขาตั้งทำจากวัสดุอลูมิเนียม ๒. เป็นรองฐานทำมาจากอลูมิเนียมขนาดความกว้าง ๓๒๕ มิลลิเมตร ๓. ความยาวของขาตั้งขณะพับเก็บมีความยาว ๐.๘๕ เมตร ๔. ป้ายขาเหยียบทั้ง ๓ ขาทำจากอลูมิเนียม ๕. ขาตั้งทั้ง ๓ ขา สามารถเลื่อนขึ้นและเลื่อนลงได้ พร้อม ทั้งสามารถล็อกขาตั้งได้ตามความสูงที่ต้องการ ๖. มีสายสะพานสะพานในการหิ้วไปใช้งาน	-	-	๓,๕๐๐	-	-	กองช่าง
รวม ๔ โครงการ					๔๕,๐๐๐	-	๓๐๔,๕๐๐	-	๓๖,๓๐๐	

๗. บัญชีครุภัณฑ์ประเภทครุภัณฑ์คอมพิวเตอร์หรืออิเล็กทรอนิกส์

๗.๑ กลยุทธ์การพัฒนาเครื่องมือเครื่องใช้และสถานที่ปฏิบัติงาน

(๑) แผนงานบริหารงานทั่วไป

ที่	แผนงาน	หมวด	ประเภท	เป้าหมาย (ผลผลิตของ ครุภัณฑ์)	งบประมาณ					หน่วยงานที่จะ ขอประสาน
					๒๕๖๖ (บาท)	๒๕๖๗ (บาท)	๒๕๖๘ (บาท)	๒๕๖๙ (บาท)	๒๕๗๐ (บาท)	
๓	แผนงานบริหาร งานทั่วไป งานบริหารงานคลัง	ครุภัณฑ์	ครุภัณฑ์ คอมพิวเตอร์	<p>- เครื่องคอมพิวเตอร์ สำหรับงานประมวล แบบที่ ๑ (จอแสดงภาพขนาดไม่น้อยกว่า ๑๙ นิ้ว) จำนวน ๒ เครื่อง คุณสมบัติพื้นฐาน</p> <p>- มีหน่วยประมวลผลกลาง (CPU) ไม่น้อยกว่า ๖ แกนหลัก (๖ core) โดยมีความเร็วสัญญาณนาฬิกาพื้นฐานไม่น้อย และมีเทคโนโลยีเพิ่มสัญญาณนาฬิกาได้ในกรณีที่ต้องใช้ความสามารถในการประมวลผลสูง จำนวน ๑ หน่วย</p> <p>- หน่วยประมวลผลกลาง (CPU) มีหน่วยความจำแบบ Cache Memory รวมในระดับ (Level) เดียวกันขนาด ไม่น้อยกว่า ๙ MB</p> <p>- มีหน่วยประมวลผลเพื่อแสดงภาพ โดยมีคุณสมบัติอย่างใดอย่างหนึ่งหรือดีกว่า ดังนี้</p> <p>๑. เป็นแผงวงจรเพื่อแสดงภาพแยกจากแผงวงจรหลักที่มีหน่วยความจำ ขนาดไม่น้อยกว่า ๒ GB หรือ</p> <p>๒. มีหน่วยประมวลผลเพื่อแสดงภาพติดตั้งอยู่ภายในหน่วยประมวลผลกลาง แบบ Graphics Processing Unit ที่สามารถใช้หน่วยความจำหลักในการแสดงภาพขนาดไม่น้อยกว่า ๒ GB หรือ</p>	๔๔,๐๐๐	-	-	-	-	กองคลัง

ที่	แผนงาน	หมวด	ประเภท	เป้าหมาย (ผลผลิตของ ครุภัณฑ์)	งบประมาณ					หน่วยงานที่จะ ขอประสาน
					๒๕๖๖ (บาท)	๒๕๖๗ (บาท)	๒๕๖๘ (บาท)	๒๕๖๙ (บาท)	๒๕๗๐ (บาท)	
	แผนงานบริหารงาน ทั่วไป งานบริหารงานคลัง (ต่อ)	ครุภัณฑ์	ครุภัณฑ์ คอมพิวเตอร์	<p>๒.มีหน่วยประมวลผลเพื่อแสดงภาพติดตั้งอยู่ในหน่วยประมวลผลกลาง แบบ Graphics Processing Unit ที่สามารถใช้หน่วยความจำหลักในทรานส์ฟอร์มเมอร์ขนาดไม่น้อยกว่า ๒ GB หรือ</p> <p>๓.มีหน่วยประมวลผลเพื่อแสดงภาพที่มีความสามารถในการใช้หน่วยความจำหลักในการแสดงภาพขนาดไม่น้อยกว่า ๒ GB</p> <p>-มีหน่วยความจำหลัก (RAM) ชนิด DDR๔ หรือดีกว่า มีขนาดไม่น้อยกว่า ๔ GB</p> <p>-มีหน่วยจัดเก็บข้อมูล ชนิด SATA หรือดีกว่า ขนาดความจุไม่น้อยกว่า ๓ TB หรือชนิด Solid State Drive ขนาดความจุไม่น้อยกว่า ๒๕๐ GB จำนวน ๑ หน่วย</p> <p>-มี DVD-RW หรือดีกว่า จำนวน ๓ หน่วย</p> <p>-มีช่องเชื่อมต่อระบบเครือข่าย (Network Interface) แบบ ๑๐/๓๐๐/๓๐๐๐ Base-T หรือดีกว่า จำนวนไม่น้อยกว่า ๑ ช่อง</p> <p>-มีช่องเชื่อมต่อ (Interface) แบบ USB ๒.๐ หรือดีกว่า ไม่น้อยกว่า ๓ ช่อง</p> <p>-มีแป้นพิมพ์และเมาส์</p> <p>-มีจอแสดงภาพขนาดไม่น้อยกว่า ๓๙ นิ้ว จำนวน ๓ หน่วย</p>	-	-	-	-	-	
รวม ๔ โครงการ					๔๔,๐๐๐	-	-	-	-	

๘. บัญชีครุภัณฑ์ประเภทครุภัณฑ์อื่น ๆ

๘.๑ กลยุทธ์การพัฒนาเครื่องมือเครื่องใช้และสถานที่ปฏิบัติงาน

(๑) แผนงานการรักษาความสงบภายใน

ที่	แผนงาน	หมวด	ประเภท	เป้าหมาย (ผลผลิตของ ครุภัณฑ์)	งบประมาณ					หน่วยงานที่จะ ขอประสาน
					๒๕๖๖ (บาท)	๒๕๖๗ (บาท)	๒๕๖๘ (บาท)	๒๕๖๙ (บาท)	๒๕๗๐ (บาท)	
๑	รักษาความสงบ ภายใน	ครุภัณฑ์	ครุภัณฑ์อื่นๆ	๑. ป้ายสามเหลี่ยม (หยุด/ตรวจ หรือ โปรตระวัง) พร้อมอุปกรณ์ไฟ จำนวน ๒ ป้าย	-	-	-	๕๘,๐๐๐	-	งานป้องกัน สำนักปลัด
รวม ๑ โครงการ					-	-	-	๕๘,๐๐๐	-	

(๒) แผนงานสาธารณสุข

ที่	แผนงาน	หมวด	ประเภท	เป้าหมาย (ผลผลิตของ ครุภัณฑ์)	งบประมาณ					หน่วยงานที่จะ ขอประสาน
					๒๕๖๖ (บาท)	๒๕๖๗ (บาท)	๒๕๖๘ (บาท)	๒๕๖๙ (บาท)	๒๕๗๐ (บาท)	
๑	แผนงาน สาธารณสุข	ครุภัณฑ์	ครุภัณฑ์อื่น	- ชุดตรวจจับอุณหภูมิ เพื่อคัดกรองผู้ป่วยสำหรับตรวจวัด อุณหภูมิร่างกายบุคคล (Thermal Image) คุณลักษณะเฉพาะสังเขป ๑. เครื่องตรวจจับระนาบโฟกัส Vcx ที่ไม่ได้ทำการกรอง ความละเอียด : ๒๕๖ * ๑๙๒ ช่วงสเปกตรัม: ๘µm ~ ๑๔µm เส้นลึความร้อน: ๓.๕ มม. / ๗ มม. (อุปกรณ์เสริม) NETD : <๕๐ mK มองเห็นได้ : ๑ / ๒.๘" CMOS, ๑๐๘๐P เส้นลึมองเห็น : ๔ มม. / ๘ มม. ไฟเดือนไฟ, แตร ช่วงการวัดอุณหภูมิ: ๓๐ °C ~ ๔๕ °C ความแม่นยำในการวัดอุณหภูมิ: ± ๐.๓ °C with blackbody ± ๑ °C.	๒๕๕,๐๐๐	-	-	-	-	ฝ่ายสาธารณสุข สำนักปลัด

ที่	แผนงาน	หมวด	ประเภท	เป้าหมาย (ผลผลิตของ ครุภัณฑ์)	งบประมาณ					หน่วยงานที่จะ ขอประสาน
					๒๕๖๖ (บาท)	๒๕๖๗ (บาท)	๒๕๖๘ (บาท)	๒๕๖๙ (บาท)	๒๕๗๐ (บาท)	
				<p>without blackbody</p> <p>๒. อุณหภูมิในการทำงาน: ๕๐.๐ °C (อุณหภูมิ สิ่งแวดล้อม + ๕.๐ °C ~ ๕๐.๐ °C)</p> <p>ความละเอียดอุณหภูมิ : ๐.๑ °C ความแม่นยำในการ วัดอุณหภูมิ: ± ๐.๒ °C (จุดเดียว) ความคงตัวของ อุณหภูมิ: ± (๐.๑ ~ ๐.๒) °C / ๓๐ นาที</p> <p>การแผ่รังสีที่มีประสิทธิภาพ: ๐.๙๗ ± ๐.๐๒</p> <p>พลังงาน : ๒๒๐VAC ๕๐Hz อุณหภูมิและความชื้น : ๐ ~ ๕๐ °C / ๕๘๐% RH</p> <p>๓. NVR DHI-NVR๕๑๓๖-๑๖P-I ๓.๐.๐๓.๒๓.๑๒๓๓๘</p> <p>๓.๑) Alarm event access</p> <p>๓.๒) Storage, query and playback of alarm video</p> <p>๓.๓) Face recognition</p> <p>๓.๔) Local display" ๑๖/๓๒Channel</p> <p>๑U ๑๖PoE ๔K&H.๒๖๕ Pro Network Video Recorder</p> <p>> Smart H.๒๖๕+/H.๒๖๕/Smart H.๒๖๕+/ H.๒๖๕/MJPEG</p> <p>> Max ๓๑๐Mbps Incoming Bandwidth</p> <p>> Up to ๓๒MP Resolution for Preview and Playback</p> <p>> HDMI/VGA simultaneous video output</p> <p>> ๑-๘ PoE Ports Support ๘๐๐m ePoE & EoC</p> <p>๔.Software DHI-DSSExpress-Base-License</p> <p>๔.๑) Human body high temperature alarm access;</p> <p>๔.๒) Alarm event popup prompt" จำนวน ๑ ชุด</p>						
รวม • โครงการ					๒๙๙,๐๐๐	-	-	-	-	